

TERMO DE AUTUAÇÃO

PROCESSO ADMINISTRATIVO Nº 001/2023

MODALIDADE: TOMADA DE PREÇOS

OBJETO: contratação de empresa de engenharia para reforma do serviço de atendimento móvel de urgência – SAMU de Tuntum/MA.

REQUISITANTE: Secretaria Municipal de Saúde.

VALOR ESTIMADO: R\$ 126.073,88 (cento e vinte e seis mil, setenta e três reais e oitenta e oito centavos).

Tuntum – Maranhão, 09 de fevereiro de 2023.

ALEXANDRE SILVA SANTOS
Presidente da Comissão Permanente de Licitação
Portaria 003/2023

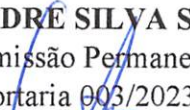

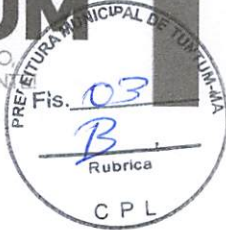

Ofício nº 020/2023

Tuntum – Maranhão, 07 de fevereiro de 2023.

A Secretaria Municipal de Saúde, vêm por meio deste, requerer a deflagração de procedimento licitatório voltado a contratação de empresa de engenharia para reforma do serviço de atendimento móvel de urgência – SAMU, conforme especificações descritas no projeto básico adiante e com base legal na Lei nº. 8.666/93, para o exercício de 2023.

O valor estimado para a presente contratação é de **R\$ 126.073,88 (cento e vinte e seis mil, setenta e três reais e oitenta e oito centavos)**.

Outrossim, esclarecemos que a despesa encontra-se em consonância com a LDO, LOA e PPA.

Sem mais para o momento, aproveitamos o ensejo para elevar nossas reais considerações e apreço.

Maria Rosênilde Silva Xavier
Secretária Municipal de Saúde
Maria Rosênilde S. X. Brasil
Secretaria de Saúde
Portaria nº 189/2021

MARIA ROSENILDE SILVA XAVIER BRASIL
Secretária Municipal de Saúde



PORTARIA Nº 189/2021

FERNANDO PORTELA TELES PESSOA, Prefeito Municipal de Tuntum, Estado do Maranhão, no uso de suas atribuições legais,

RESOLVE:

Art. 1º - NOMEAR MARIA ROSENILDE SILVA XAVIER BRASIL, inscrita no CPF: 006.274.891-25 para o Cargo de Secretária de Saúde do Município de Tuntum, Estado do Maranhão.

Art. 2º - Esta Portaria entra em vigor nesta data, revogadas as disposições em contrário.

Dê-se Ciência.
Publique-se e Cumpra-se

Gabinete do Prefeito em Tuntum, Estado do Maranhão, aos 30 dias do mês de março do ano de dois mil e vinte e um (30/03/2021).

Fernando Portela Teles Pessoa

Prefeito Municipal de Tuntum

PREFEITURA MUNICIPAL DE TUNTUM-MA
Fernando Portela Teles Pessoa
Prefeito Municipal



PREFEITURA MUNICIPAL DE TUNTUM
TUNTUM
MAIS QUE TRABALHO,
CUIDAR DA NOSSA GENTE!



**CADERNO DE DISCRIMINAÇÕES TÉCNICAS DE REFORMA DO
SERVIÇO DE ATENDIMENTO MÓVEL DE URGÊNCIA - SAMU**

Carissa de Oliveira Andrade
Engenheira Civil
CREA 1919209018

PREFEITURA MUNICIPAL DE TUNTUM
Rua Frederico Coelho Nº411
65763-000 • Tuntum - Maranhão



PREFEITURA MUNICIPAL DE TUNTUM
TUNTUM
MAIS QUE TRABALHO,
CUIDAR DA NOSSA GENTE!



ÍNDICE

ESPECIFICAÇÃO TÉCNICA

COMPOSIÇÃO DE BDI

ENCARGOS SOCIAIS

MEMÓRIA DE CÁLCULO

ORÇAMENTO RESUMIDO

ORÇAMENTO SINTÉTICO

ORÇAMENTO ANALÍTICO

CRONOGRAMA FÍSICO-FINANCEIRO

CURVA ABC

ART

PLANTAS

Carissa de Oliveira Andrade
Engenheira Civil
CREA 1919209018



PREFEITURA MUNICIPAL DE TUNTUM
TUNTUM
MAIS QUE TRABALHO,
CUIDAR DA NOSSA GENTE!



Memorial Descritivo

Carissa de Oliveira Andrade
Engenheira Civil
CREA 1919209018

PREFEITURA MUNICIPAL DE TUNTUM
Rua Frederico Coelho Nº411
65763-000 • Tuntum - Maranhão



PREFEITURA MUNICIPAL DE TUNTUM
TUNTUM
MAIS QUE TRABALHO,
CUIDAR DA NOSSA GENTE!



INFORMAÇÕES BÁSICAS DO EMPREENDIMENTO

Proponente: PREFEITURA MUNICIPAL DE TUNTUM - MA

Obra: REFORMA DO SERVIÇO DE ATENDIMENTO MÓVEL DE URGÊNCIA - SAMU

Características: Obra pública

Endereço: Município de Tuntum/MA. Zona Urbana

Responsável técnico (projeto): Carissa de Oliveira Andrade

CREA-MA N°: 191920901-8

Tempo provável para execução da obra:

O prazo de execução das obras civis será de aproximadamente 60 dias.

Carissa de Oliveira Andrade
Engenheira Civil
CREA 1919209018

PREFEITURA MUNICIPAL DE TUNTUM
Rua Frederico Coelho Nº411
65763-000 • Tuntum - Maranhão



SITUAÇÃO

No município de TUNTUM identificou-se a necessidade de reformar da Unidade de Serviço de Atendimento Móvel de Urgência, a fim de melhorar as condições de atendimento e bem estar dos atendentes da unidade, visando um maior conforto com o objetivo de um serviço de qualidade.

CONSIDERAÇÕES INICIAIS

Todos os materiais a serem empregados na obra deverão ser comprovadamente de boa qualidade e satisfazer rigorosamente as especificações a seguir. Todos os serviços serão executados em completa obediência aos princípios de boa técnica, devendo ainda satisfazer rigorosamente às Normas Brasileiras.

Durante a obra será feita periódica remoção de todo entulho e detritos que venham a se acumular no local.

Competirá à empresa ganhadora da licitação fornecer todas as ferramentas, instalações provisórias, maquinaria e aparelhamento adequado a mais perfeita execução dos serviços contratados.

Qualquer dúvida na especificação, caso algum material tenha saído de linha durante a obra, ou ainda caso faça opção pelo uso de algum material equivalente, consultar a Fiscalização de Obras que, se necessário, buscará junto aos departamentos e divisões na Rede Física o apoio para essa definição e para maiores esclarecimentos a fim de que a obra mantenha o mesmo padrão de qualidade, em todos os níveis da edificação.

Este Memorial Descritivo tem a função de propiciar a perfeita compreensão do projeto e de orientar o construtor objetivando a boa execução da obra.

Os serviços deverão ser feitos rigorosamente de acordo com o projeto de execução. Toda e qualquer alteração que por necessidade deva ser introduzida no projeto ou nas especificações.

Poderá a fiscalização paralisar os serviços ou mesmo mandar refazê-los, quando os mesmos não se apresentarem de acordo com as especificações, detalhes ou normas de boa técnica.

Deve também manter serviço ininterrupto de vigilância da obra até sua entrega definitiva, responsabilizando-se por quaisquer danos decorrentes da execução da mesma. É de sua responsabilidade manter atualizados, no canteiro de obras, Alvará, Certidões e Licenças, evitando interrupções por embargo, assim como ter um jogo completo, aprovado e atualizado dos projetos, especificações.



FINALIDADE DA CONSTRUÇÃO

A proposta é melhorar a estrutura física da unidade, visando assim, contribuir com o papel principal de oferecer serviços de qualidade para o município.

OBJETIVO

- Reforma do Serviço de Atendimento Móvel de Urgência - Samu;
- Contribuir para a manutenção do bem-estar da equipe de atendimento ao público.



PREFEITURA MUNICIPAL DE TUNTUM
TUNTUM
MAIS QUE TRABALHO,
CUIDAR DA NOSSA GENTE!



Especificação Técnica

PREFEITURA MUNICIPAL DE TUNTUM

Rua Frederico Coelho Nº411

65763-000 • Tuntum - Maranhão

Carissa de Oliveira Andrade
Engenheira Civil

CREA 1919209018



SERVIÇOS PRELIMINARES

PLACA DE OBRA

As placas relativas às obras devem ser fornecidas pela contratada de acordo com modelos definidos pelo MINISTÉRIO DAS CIDADES, conforme manual, com suas respectivas dimensões e cores, devendo ser colocadas e mantidas durante a execução da obra em locais indicados pela fiscalização. As placas de obra devem ser confeccionadas em chapas de aço carbono tratada previamente com antioxidante. Concluída a obra, a fiscalização deve decidir o destino das placas, podendo exigir a permanência delas fixadas.

LIMPEZA

Os serviços limpeza do imóvel consistem em todas as operações de retiradas de entulhos e outros materiais impeditivos à implantação do empreendimento. Os equipamentos para a execução da limpeza compreende as seguintes unidades: a) Serras mecânicas portáteis; b) Pequenas ferramentas, enxadas, pás picaretas etc. Os equipamentos devem ser selecionados de acordo com o tipo de material do piso a ser removida e complementada com emprego de serviços manuais. Critério de medição: O item será medido por m² de área limpa.

ADMINISTRAÇÃO DE OBRA

ADMINISTRAÇÃO DA OBRA

Despesas Gerais e de Administração local da obra

Correrão igualmente por conta da Construtora, outras despesas que incidem indiretamente sobre o custo das obras, como:

Manutenção das instalações provisórias acima citadas.

Administração local de obra (engenheiro, auxiliares, mestres e encarregados, apontadores e almoxarifes).

Vigias, serventes para arrumação e limpeza da obra, guincheiro, etc.

Transportes internos e externos.

Seguro contrafogo (obra) e seguro de responsabilidade civil (construtor), extintores, capacetes de segurança, luvas, etc.



Diversos: medicamentos de urgência, materiais de consumo, ruptura de corpos de prova, etc.

Caberá a Construtora o estudo do custo-benefício quanto ao aproveitamento de água de mina, de chuva, de reciclagem e aproveitamento do entulho e outros redutores de custos e desperdícios.

INFRAESTRUTURA

Armações de bloco, viga baldrame ou sapatas

Confecção das armaduras e colocação de formas, ferro a serem utilizados aço CA50 de 10 mm e aço CA60 de 10 mm.

Deverá ser preparado um plano de corte, procurando-se fazer um aproveitamento dos ferros e reduzindo-se perdas, assim como mão-de-obra habilitada e uso obrigatório de Equipamento de Proteção Individual (EPI).

Para fins de recebimento, a unidade de medição é o quilograma (Kg).

Impermeabilização

Impermeabilização de alicerces e vigas baldrames utilizando tinta asfáltica tipo Neutrol da Vedacit ou similares, aplicando 2 demãos.

Será adotado concreto armado, $f_{ck} = 25$ MPa, sendo que a execução de qualquer parte implica na integral responsabilidade do construtor por sua resistência e estabilidade.

Para a fabricação do concreto deverão ser atendidas as condições estabelecidas na NBR 12654 – Controle tecnológico de materiais componentes do concreto, NBR 12655 – Preparo, controle e recebimento de concreto, NBR 8953 – Concreto para fins estruturais – classificação por grupo de resistência e NBR 6118 – Projeto e execução de obras de concreto armado.

A preparação do concreto será dada pela mistura primeiramente, a seco os agregados e o cimento de maneira a obter-se uma coloração uniforme. Em seguida, adicionar aos poucos a água necessária, prosseguindo-se a mistura até conseguir massa de aspecto uniforme, para fins de recebimento, a unidade de medição é o metro cúbico (m^3).

SUPERESTRUTURA

Armação de pilar ou viga

Confecção das armaduras e colocação de formas, ferro a serem utilizados aço CA50 de 10 mm e aço CA60 de 10 mm.



Deverá ser preparado um plano de corte, procurando-se fazer um aproveitamento dos ferros e reduzindo-se perdas, assim como mão-de-obra habilitada e uso obrigatório de Equipamento de Proteção Individual (EPI).

Para fins de recebimento, a unidade de medição é o quilograma (Kg).

Montagem e desmontagem de forma

Execução de formas em chapas de madeiras plastificadas, para estrutura de concreto armado. A madeira deve ser inspecionada antes de ser utilizadas, sendo instaladas verificando constantemente o prumo e o nível dos seus elementos, especialmente durante o processo de lançamento do concreto, fazendo-se as devidas correções com emprego de cunhas, escoras ou outro tipo de travamento, além de ser necessária a utilização de mão-de-obra habilitada e EPI's.

A retirada das formas deverá obedecer sempre a ordem e os prazos mínimos estipulados na NBR 6118 – Projeto e Execução de Obras de Concreto Armado.

Concretagem de pilares e vigas

Será adotado concreto armado, fck = 25 Mpa, com traço 1:2,5:2,7 (cimento/ areia média/brita 1), sendo que a execução de qualquer parte implica na integral responsabilidade do construtor por sua resistência e estabilidade.

Para a fabricação do concreto deverão ser atendidas as condições estabelecidas na NBR 12654 – Controle tecnológico de materiais componentes do concreto, NBR 12655 – Preparo, controle e recebimento de concreto, NBR 8953 – Concreto para fins estruturais – classificação por grupo de resistência e NBR 6118 – Projeto e execução de obras de concreto armado.

A preparação do concreto será dada pela mistura primeiramente, a seco os agregados e o cimento de maneira a obter-se uma coloração uniforme. Em seguida, adicionar aos poucos a água necessária, prosseguindo-se a mistura até conseguir massa de aspecto uniforme, para fins de recebimento, a unidade de medição é o metro cúbico (m³).

BALDRAME

Assentamento de blocos cerâmicos em alvenaria. Será executada conforme as recomendações da NBR 7173 – Blocos vazados de concreto simples para alvenaria sem função estrutural e nas dimensões e nos alinhamentos indicados no projeto executivo

Tijolos cerâmicos de 6 furos com dimensões 14x09x19 cm, assentados horizontalmente. Para o levante da alvenaria a argamassa deverá ser plástica e ter consistência para suportar o peso dos blocos e mantê-los alinhados por ocasião do assentamento. O traço deverá ser determinado em função das características dos materiais locais.



Impermeabilizante à base de emulsão asfáltica, aplicar em 2 demãos, aguardando secagem completa entre elas. Diluir a primeira demão conforme recomendação dos fabricantes.

ALVENARIA E PAINÉIS

Armação de vigas, pilares, lajes e fundações

Confecção das armaduras e colocação de formas, ferro a serem utilizados aço CA50 de 10 mm e aço CA60 de 10 mm.

Deverá ser preparado um plano de corte, procurando-se fazer um aproveitamento dos ferros e reduzindo-se perdas, assim como mão-de-obra habilitada e uso obrigatório de Equipamento de Proteção Individual (EPI).

Para fins de recebimento, a unidade de medição é o quilograma (Kg).

Montagem e desmontagem de forma

Execução de formas em chapas de madeiras plastificadas, para estrutura de concreto armado. A madeira deve ser inspecionada antes de ser utilizadas, sendo instaladas verificando constantemente o prumo e o nível dos seus elementos, especialmente durante o processo de lançamento do concreto, fazendo-se as devidas correções com emprego de cunhas, escoras ou outro tipo de travamento, além de ser necessária a utilização de mão-de-obra habilitada e EPI's.

A retirada das formas deverá obedecer sempre a ordem e os prazos mínimos estipulados na NBR 6118 – Projeto e Execução de Obras de Concreto Armado.

Concretagem de pilares e vigas

Será adotado concreto armado, fck = 25 Mpa, com traço 1:2,5:2,7 (cimento/ areia média/brita 1), sendo que a execução de qualquer parte implica na integral responsabilidade do construtor por sua resistência e estabilidade.

Para a fabricação do concreto deverão ser atendidas as condições estabelecidas na NBR 12654 – Controle tecnológico de materiais componentes do concreto, NBR 12655 – Preparo, controle e recebimento de concreto, NBR 8953 – Concreto para fins estruturais – classificação por grupo de resistência e NBR 6118 – Projeto e execução de obras de concreto armado.

A preparação do concreto será dada pela mistura primeiramente, a seco os agregados e o cimento de maneira a obter-se uma coloração uniforme. Em seguida, adicionar aos poucos a água necessária, prosseguindo-se a mistura até conseguir massa de aspecto uniforme, para fins de recebimento, a unidade de medição é o metro cúbico (m³).



PAREDES E PAINÉIS

Assentamento de blocos cerâmicos em alvenaria. Será executada conforme as recomendações da NBR 7173 – Blocos vazados de concreto simples para alvenaria sem função estrutural e nas dimensões e nos alinhamentos indicados no projeto executivo

Tijolos cerâmicos de 6 furos com dimensões 9x14x19 cm, assentados de cutelo. Para o levante da alvenaria a argamassa deverá ser plástica e ter consistência para suportar o peso dos blocos e mantê-los alinhados por ocasião do assentamento. O traço deverá ser determinado em função das características dos materiais locais. Sendo utilizado ainda prumo de pedreiro para alinhamento vertical da alvenaria e linha entre dois cantos para manter alinhamento horizontal da fiada. Manter espessura das juntas entre blocos, completamente cheias. Verga moldada in loco em concreto para as janelas com mais de 1,5 m de vão.

Para fins de recebimento, a unidade de medição é o metro quadrado (m²).

Aplicação manual de gesso desempenado (sem taliscas) em paredes de ambientes de área maior que 10m², espessura de 0,5cm, em área de acordo com especificado em projeto.

COBERTURA

TRAMA DE MADEIRA

Trama de madeira composta por terças para telhados de até 2 águas para telha ondulada de fibrocimento (conforme especificação da imagem a seguir), incluso transporte vertical.



- Telha Térmica TopComfort;
- Dimensões: 1,83 x 1,10 m
- Espessura 6mm

Será executada estrutura de madeira para cobertura, considerando cortes, montagem, contraventamentos, fixação de tesouras, terças, caibros, pontaletes, ripas e testeiras. Será utilizado madeira tratada equivalente da região, comprovado tratamento químico normatizado pela NBR/ABNT. O dimensionamento dos elementos da estrutura de madeira para a cobertura é de responsabilidade da contratada.

- 1) As superfícies do topo das peças de madeira da estrutura do telhado ou cobertura, expostas ao ambiente exterior, devem ser impermeabilizadas.



- 2) As ligações presas nas tesouras devem ser feitas pelo menos com quatro pregos em cada peça.
- 3) Ligações de peças sujeitas a esforços de tração devem ser efetuadas com o auxílio de cobre, juntas metálicas, fixados com parafusos.
- 4) As ligações de apoio de peças de madeira devem ser feitas por encaixe, podendo ser reforçadas com talas laterais de madeira, fitas metálicas ou chapas de aço fixadas com parafusos.
- 5) Os apoios das vigas principais das tesouras não devem apoiar-se diretamente sobre alvenaria, mas sim sobre coxins: peças de reforço de alvenaria, cintas de amarração do concreto ou frechais (vigas de madeira).
- 6) As terças podem ser apoiadas nos oitões em alvenaria através de um reforço na região do apoio com dois ferros de 5 ou 6,3 mm na última junta horizontal e acima da última fiada, dentro de uma camada de reboco.
- 7) As emendas dos pontaletes devem ser asseguradas pelos dois lados com duas talas de madeira presas ou com duas chapas de aço parafusadas.
- 8) Os encaixes nas pernas devem ser feitos por entalhes, chamados sambladuras, com dentes simples ou dentes duplos em caso de afastamento. Outros encaixes podem ser feitos com estribos, cobre-juntas de madeira e cantoneiras metálicas nas extremidades e partes centrais da tesoura.
- 9) As tesouras devem ser contraventadas. O contraventamento pode ser realizado com mão francesa e diagonais cruzadas entre as tesouras centrais e somente mão francesa nas outras tesouras, entre as pendurais no telhado de duas águas.
- 10) As terças nas coberturas com telhas cerâmicas e similares devem ser apoiadas nos nós das tesouras.
- 11) A fixação das terças e pernas nas coberturas com telhas cerâmicas podem ser feitas por meio de chapas de madeira, pedaço triangular da mesma espessura da perna, pregadas com o lado do ângulo menor à perna e com lado do ângulo maior à terça, ou através de uma cantoneira metálica.
- 12) As emendas das terças devem ser feitas sobre os apoios ou aproximadamente 1/4 do vão, com chanfros de 45° no sentido da parte mais curta da terça.
- 13) Reforçar as emendas com cobre-juntas de madeira em ambas as faces laterais da terça, pregadas em fileiras horizontais.

Telhamento

Telha fibrocimento ondulada E = 6mm. As faces das terças em contato com as telhas devem situar-se em um mesmo plano. A montagem é iniciada sempre do beiral para a cumeeira.



Águas opostas do telhado devem ser cobertas simultaneamente. Usar a cumeeira como gabarito para manter o alinhamento das ondas. Não pisar diretamente sobre as telhas; usar tábuas apoiadas em três terças. Posicionar simultaneamente as telhas em todas as águas do telhado, para que seu peso seja distribuído uniformemente sobre a estrutura de madeira. Cumeeiras em telha fibrocimento ondulada de 6mm, fixadas com parafusos e ganchos galvanizados, com 10 mm, 11 mm e 20 mm de comprimento.

Perfurar as telhas com brocas apropriadas, a uma distância mínima de 5cm da extremidade livre da telha;

Telhas e peças complementares com fissuras, empenamentos e outros defeitos acima dos tolerados pela respectiva normalização não devem ser utilizadas.

FORRO DE GESSO

Colocação de forro constituído de placas pré-moldadas de gesso, podendo ser utilizado para rebaixamento, fechamento de tetos ou com a finalidade de ocultar tubulações aparentes.

Os cômodos que receberem o forro deverão ser indicados no projeto, assim como a altura de instalação. A base de sustentação poderá ser a parte inferior de lajes ou a estrutura da cobertura. Para o arremate de encontro entre o forro e a parede deverão ser instaladas, na parede, peças apropriadas de acabamento. O forro deverá ser pintado. O forro poderá ser aplicado em diferentes níveis, de modo ser possível instalar um sistema de iluminação indireta, de acabamento estético agradável. Uso de mão de obra habilitada. Uso obrigatório de Equipamento de Proteção Individual (EPI)

REVESTIMENTOS

MASSA ÚNICA PARA RECEBIMENTO DE PINTURA

Reboco único (tipo paulista) com espessura de 2,0 cm com traço 1:2:8 (cimento, cal e areia).

Serão preparadas quantidades de argamassa na medida das necessidades dos serviços a serem executados em cada etapa, de maneira a ser evitado o início do endurecimento antes de seu emprego. A argamassa deverá ser utilizada dentro de duas horas e meia, a partir do primeiro contato do cimento com a água. Será rejeitada e inutilizada toda a argamassa que apresentar vestígios de endurecimento, sendo expressamente vedado tornar a amassá-la. O seu acabamento deverá ser desempenado com régua de alumínio e com desempenadeira. Qualquer um destes revestimentos deverá apresentar aspectos uniformes, com parâmetro perfeitamente plano não



sendo tolerada qualquer ondulação ou desigualdade de alinhamento da superfície revestida. No caso do reboco, o acabamento final será executado com desempenadeira revestida com feltro. Será permitida a utilização de argamassa industrial pré-preparada, em sacos de 20 a 25 Kg, com especial atenção às recomendações do fabricante, quanto à aplicação e dosagem do produto

PISOS

Contrapiso em argamassa traço 1:4 (cimento e areia) preparo manual, aplicado em áreas molhadas sobre laje, aderido, espessura 2 cm com acabamento desempenado. O contra piso deve ser nivelado, com exceção das regiões onde há escoamento de água, sendo necessário o caimento em direção aos ralos sifonados.

PINTURA

As superfícies a pintar serão cuidadosamente limpas e convenientemente preparadas para o tipo de pintura a que se destinem. A eliminação da poeira deverá ser completa, tomando-se precauções especiais contra o levantamento de pó durante os trabalhos, até que as tintas sequem inteiramente.

As superfícies só poderão ser pintadas quando perfeitamente secas. Cada demão de tinta só poderá ser aplicada quando a precedente estiver perfeitamente seca, sendo conveniente observar um intervalo de 24 horas entre demãos sucessivas, salvo especificação em contrário.

Os trabalhos de pintura em locais não totalmente abrigados, serão suspensos em tempo de chuva. Serão adotadas precauções especiais no sentido de evitar salpicaduras de tinta em superfícies não destinadas a pintura (vidros, ferragens de esquadrias, etc...).

A pintura das paredes internas será em tinta acrílica PVA (duas demãos), para aplicação seguir a especificação do seu Fabricante. A pintura das paredes externas será em tinta látex PVA (duas demãos), para aplicação seguir a especificação do seu Fabricante.

ESQUADRIAS

PORTAS DE MADEIRA



**PORTA DE MADEIRA FRISADA, SEMI-OCA (LEVE OU MÉDIA), 80X210CM,
ESPESSURA DE 3,5CM, INCLUSO DOBRADICAS - FORNECIMENTO E
INSTALAÇÃO**

- Materiais:

a) A madeira a ser empregada na execução das esquadrias será seca, isenta de nós, cavidades, carunchos, fendas e de todo e qualquer defeito que possa comprometer sua durabilidade, resistência e aspecto.

b) Semi-ocas:

O enquadramento do núcleo das portas será constituído por peças - montante ou pinásio vertical e travessa ou pinásio horizontal – de madeira idêntica a do revestimento da porta com acabamento em massa e pintadas.

- Processo Executivo:

a) as esquadrias de madeira obedecerão rigorosamente às indicações dos respectivos projetos de arquitetura e/ou desenhos de detalhes.

b) serão recusadas todas as peças que apresentarem sinais de empenamento, deslocamento, rachaduras, lascas, desigualdade de madeira, ou outros defeitos.

c) os arremates das guarnições com rodapés e/ou revestimentos de paredes adjacentes merecerão, de parte da CONTRATADA, cuidados especiais. Sempre que necessário, tais arremates serão objeto de desenhos de detalhes, os quais serão submetidos à prévia aprovação da FISCALIZAÇÃO.

d) os montantes ou pinásios verticais do enquadramento do núcleo terão largura tal que permita, de um lado, o embutimento completo das fechaduras e do outro, a fixação dos parafusos das dobradiças na madeira maciça.

e) para a fixação de esquadrias serão empregados grapas metálicas ou buchas plásticas com parafusos.

ESQUADRIAS

Todos os materiais utilizados nas esquadrias deverão respeitar as indicações e detalhes do projeto arquitetônico e planilha, e serão isentos de defeitos de fabricação. Os perfis, utilizados na fabricação das esquadrias serão isentos de empenamentos, defeitos de superfície e diferenças de espessura. As dimensões deverão atender às exigências de resistência pertinentes ao uso, bem como aos requisitos estéticos indicados no projeto.

A instalação das esquadrias deverá obedecer ao alinhamento, prumo e nivelamento indicados no projeto. Na colocação, não serão forçadas a se acomodarem em vãos fora de esquadro ou dimensões diferentes das indicadas no projeto indicado.



O vidro deverá atender às condições estabelecidas na NBR 11706 - Vidros na construção civil e ter sua espessura determinada de acordo com a NBR 7199 - Projeto, execução e aplicações - vidros na construção civil, sendo sua espessura mínima de 2,0 mm. Cuidados especiais deverão ser tomados no transporte e armazenamento das chapas de vidro. Deverão sempre ser manipuladas e estocadas de maneira que não entrem em contato com materiais que danifiquem suas superfícies e bordas, e protegidas da umidade que possa provocar condensações. As chapas de vidro deverão ser fornecidas nas dimensões respectivas, evitando-se, sempre que possível, cortes no local da construção. As bordas de corte deverão ser esmerilhadas, de forma a se apresentarem lisas e sem irregularidades. A montagem da chapa de vidro deverá ser acompanhada por um responsável (vidraceiro) e, após fixada, deverá ser adequadamente assinalada com um "x", de modo a marcar sua presença evitando danos e acidentes. Uso de mão-de-obra habilitada. Uso obrigatório de Equipamento de Proteção Individual (EPI).

PROCEDIMENTOS DE EXECUÇÃO: Deverá ser instalado em rebaixo fechado, com ou sem moldura, sendo as gaxetas encaixadas sob pressão para a fixação da chapa de vidro. A folga existente entre o fundo e laterais do rebaixo e a borda e laterais do vidro deverá ser preenchida pela gaxeta de neoprene e ter espessura mínima de 2 mm. Outros materiais de calafetagem poderão ser usados desde que sejam compatíveis com a gaxeta, o vidro e o material do rebaixo.

Instalação de grade de ferro em barra chata de 3/16"

Colocação e acabamento de **porta de ferro**, de abrir incluindo guarnições. Deverão ser observados o prumo e o alinhamento da porta. A folga entre a porta e o portal deverá ser uniforme em todo o perímetro da porta. Após o assentamento, deverá ser verificado o funcionamento da porta. Uso de mão-de-obra habilitada. Uso obrigatório de Equipamento de Proteção Individual (EPI). O assentamento será iniciado posicionando-se o batente na altura de acordo com o nível do piso fornecido. O batente será alinhado em função dos revestimentos da parede e do sentido do giro da folha da porta. O batente será posicionado no vão e chumbado na alvenaria com argamassa de cimento, cal hidratada e areia média ou grossa no traço 1:2:8.

INSTALAÇÕES SANITÁRIAS

LIMPEZA DE FOSSA

ESGOTO SANITÁRIO

- a) As tubulações para esgoto sanitário serão em PVC e PVC-R e devem obedecer ao que prescreve a norma EB-608 da ABNT.



- b) A tubulação será executada de modo a garantir uma declividade homogênea em toda a sua extensão
- c) As juntas e as conexões do sistema deverão estar de acordo com os materiais da tubulação a que estiverem conectadas e às tubulações existentes onde serão interligadas.
- d) as tubulações de esgoto primário serão interligadas à rede existente, conforme indicação no projeto.
- e) os ralos simples (secos) serão de PVC rígido, com grelhas de latão cromado, saída de 40 mm.
- f) os ralos sifonados serão de PVC rígido, com grelha de latão cromado, saída de 75 mm, fecho hídrico, diâmetro mínimo de 150 mm.
- g) as caixas de inspeção serão executadas em alvenaria, possuirá tubulação de ventilação, tampa em concreto com alça escamoteável para a sua remoção, revestida com material de acabamento idêntico ao do piso em que for instalada.
- h) A instalação será executada rigorosamente de acordo com as normas da ABNT, com o projeto respectivo e com as especificações que se seguem.
- i) as furações, rasgos e aberturas necessárias em elementos da estrutura de concreto armado, para passagem de tubulações, serão locados e tomados com tacos, buchas ou bainhas, antes da concretagem. Medidas devem ser tomadas para que não venham a sofrer esforços não previstos, decorrentes de recalques ou deformações estruturais e para que fiquem assegurada a possibilidade de dilatações e contrações. Os tubos - de modo geral - serão assentes com a bolsa voltada em sentido oposto ao do escoamento
- k) as extremidades das tubulações de esgotos serão vedadas até a montagem dos aparelhos sanitários com bujões de rosca ou plugues, convenientemente apertados, sendo vedado o emprego de buchas de papel ou madeira para tal fim.
- l) durante a execução das obras deverão tomadas especiais precauções para se evitar a entrada de detritos nas tubulações.
- m) serão tomadas todas as precauções para se evitar infiltrações em paredes e pisos, bem como obstruções de ralos, caixas, ramais ou redes coletoras.
- n) Antes da entrega a instalação será convenientemente testada pela fiscalização.
- o) Todas as canalizações primárias da instalação de esgotos sanitários deverão ser testadas com água ou ar comprimido, sob pressão mínima de 3 m de coluna d'água, antes da instalação dos aparelhos.



- p) os aparelhos serão cuidadosamente montados de forma a proporcionar perfeito funcionamento, permitir fácil limpeza e remoção, bem como evitar a possibilidade de contaminação da água potável
- q) toda instalação será executada tendo em vista as possíveis e futuras operações de desobstrução.
- r) os sifões serão visitáveis ou inspecionáveis na parte correspondente ao fecho hídrico, por meio de bujões com rosca de metal ou outro meio de fácil inspeção.
- s) O sistema de ventilação da instalação de esgoto deverá ser conectado à coluna de ventilação existente. A conexão deverá ser executada sem a menor possibilidade dos gases emanados dos coletores entrarem no ambiente interno da edificação.

CAIXA SIFONADA

Em PVC com bujão para limpeza e tampa em grade, de seção circular Ø 150mm, porta grelha e grelha em latão. Orifício de saída de 50mm e os entrada de 40mm.

- TORNEIRA CROMADA DE MESA, 1/ OU 3/4, PARA LAVATÓRIO, PADRÃO POPULAR - FORNECIMENTO E INSTALAÇÃO.

- TORNEIRA PLÁSTICA 3/4 PARA TANQUE - FORNECIMENTO E INSTALAÇÃO

- CHUVEIRO PLÁSTICO SEM REGISTRO – FORNECIMENTO E INSTALAÇÃO

INSTALAÇÕES ELÉTRICAS

MATERIAIS E PROCESSOS EXECUTIVOS

- a) Todas as extremidades livres dos tubos serão antes e durante os serviços convenientemente obturadas, a fim de evitar a penetração de detritos e umidade.
- b) os quadros elétricos de distribuição deverão ser equivalentes aos modelos especificados e detalhados contidos no projeto.
- c) deverão ser equipados com os disjuntores e demais equipamentos dimensionados e indicados nos diagramas unifilares e trifilares.

Todos os cabos e/ou fios deverão ser arrumados no interior dos quadros utilizando-se canaletas, fixadores, abraçadeiras, e serão identificados com marcadores apropriados para tal fim.

- e) as plaquetas de identificação dos quadros elétricos deverão ser feitas em acrílico, medindo 50 x 20 mm e parafusadas nas portas dos mesmos.



- f) após a instalação dos quadros, os diagramas unifilares dos mesmos deverão ser armazenados no seu interior em porta planta confeccionado em plástico apropriado.
- g) A fiação elétrica será feita com condutores de cobre, tipo 0,6 KV a 1 KV. O cabo de menor seção a ser utilizado será de 2,5mm².
- h) os condutores deverão ser instalados de forma que os isente de esforços mecânicos incompatíveis com sua resistência, ou com a do isolamento ou revestimento. Nas deflexões os condutores serão curvados segundo raios iguais ou maiores que os raios mínimos admitidos para seu tipo.
- i) Todas as emendas dos fios e cabos deverão ser sempre efetuadas em caixas de passagem. Igualmente o desencapamento dos fios, para emendas, será cuidadoso, só ocorrendo no interior das caixas. O isolamento das emendas e derivações deverá ter características no mínimo equivalentes às dos condutores a serem usados, devendo ser efetuado com fita isolante de auto fusão.
- j) as ligações dos condutores aos bornes dos aparelhos e dispositivos deverão ser feitas de modo a assegurar resistência mecânica adequada e contato elétrico perfeito e permanente, sendo que os fios de quaisquer seções serão ligados por meio de terminais adequados.
- k) Todos os cabos e fios serão afixados através de abraçadeiras apropriadas. Deverão ser utilizados marcadores para marcar todos os fios e cabos elétricos, os quais terão as seguintes cores:
- Condutores de fase - Preto, branco e vermelho;
- Condutores de neutro - Azul claro;
- Condutores de retorno – Cinza;
- Condutores positivos em tensão DC – Vermelho;
- Condutores negativos em tensão DC – Preto;
- Condutores de terra - Verde ou Verde/Amarelo.
- l) para os rabichos de ligação das luminárias serão utilizados cabos PP 3 x 1,5mm².

ELETRODUTOS, ELETROCALHAS, E CAIXAS DE DERIVAÇÕES

- a) A distribuição deverá ser feita sob o forro, utilizando-se eletrocalhas, eletrodutos de PVC rígido, conduletes e caixas de passagem, conforme projeto.
- b) os eletrodutos serão em PVC rígido incombustíveis (a menor bitola será Ø= 3/4") serão utilizados para alimentação dos circuitos de iluminação, tomadas de serviço e interruptores, a partir do quadro de distribuição.



- c) toda derivação ou mudança de direção dos eletrodutos, tanto na horizontal como na vertical, deverá ser executada através de condutores de PVC ou das caixas de passagem representadas no projeto, não sendo permitido o emprego de curva pré-fabricada, nem curvatura no próprio eletroduto, salvo indicação em contrário nos casos específicos estabelecidos no projeto.
- d) Sempre que possível serão evitadas as emendas dos eletrodutos. Quando inevitáveis estas emendas serão executadas através de luvas roscadas às extremidades a serem emendadas, de modo a permitir continuidade da superfície interna do eletroduto e resistência mecânica equivalente à tubulação.
- e) Todos os circuitos de iluminação serão lançados, a partir do QDF em fase, neutro e terra.

Todas as luminárias fluorescentes deverão ser aterradas para garantir segurança e partida adequada dos reatores eletrônicos dimerizáveis.

- f) A distribuição dos circuitos sob o piso será efetuada em eletrodutos de PVC rígido rosqueável de acordo com o projeto.
- h) Todas as partes metálicas não destinadas à condução de energia, como quadros, caixas, carcaças de motores, equipamentos, etc., serão solidamente aterradas interligando-se à malha de aterramento a ser executada e depois ligada a malha de terra existente.

ILUMINAÇÃO

- a) será prevista utilização de diversos tipos de luminárias conforme especificado no Projeto elétrico. Todas elas deverão ser perfeitamente fixadas nas estruturas e com perfeito acabamento na superfície de forros.
- b) os aparelhos para luminárias, empregados nesta obra, obedecerão, naquilo que lhes for aplicável, à EB-142/ABNT, sendo construídos de forma a apresentar resistência adequada e possuir espaço para permitir as ligações necessárias. Buscarão antes de tudo a melhor eficiência energética possível.
- c) Todas as luminárias serão protegidas contra corrosão mediante pintura, esmaltação, zincagem ou outros processos equivalentes.
- d) as luminárias devem ser construídas de material incombustível e que não seja danificado sob condições normais de serviço. Seu invólucro deve abrigar todas as partes vivas ou condutores de corrente, condutos porta lâmpadas e lâmpadas permitindo-se, porém, a fácil substituição de lâmpadas e de reatores. Devem ser



construídas de forma a impedir a penetração de umidade em eletroduto, porta lâmpadas e demais partes elétricas.

MALHA DE ATERRAMENTO

- a) deverá ser executada uma malha de terra constituída de hastes de aterramento de 5/8 "x 3 m, interligadas pôr cordoalha de cobre nu de 50 mm² através de solda exotérmica. Deverão ser instaladas quantas hastes forem necessárias para que obtenha resistência máxima de 10 Ohms em terreno seco. Tanto as hastes quanto a cordoalha de interligação deverão ser enterradas a uma profundidade mínima de 50 cm.

Deverá ser executada uma caixa de inspeção da haste principal construída em alvenaria com tampa de ferro fundido tipo T-16.

- b) A malha de aterramento executada deverá ser interligada às malhas de aterramento porventura existentes nas proximidades.

EQUIPAMENTOS E MATERIAIS

- a) as especificações descritas a seguir se destinam a definir os equipamentos e materiais a serem fornecidos e/ou instalados para execução dos serviços em pauta, que deverão ser utilizados como guia para seleção dos mesmos.
- b) os modelos e equipamentos citados são para efeito orientativo, não estabelecendo necessariamente que estes sejam das marcas ou dos fabricantes citados.
- c) os equipamentos propostos deverão atender integralmente as características construtivas e condições operacionais dos equipamentos especificados, devendo a CONTRATADA enviar os catálogos técnicos com dimensões físicas, pontos de operação, características técnicas, etc., dos equipamentos alternativos.

CONDUTOS, DUTOS E ACESSÓRIOS

- a) Só serão aceitos condutos e dutos que tragam impressos indicação de marca, classe e procedência.
- b) os eletrodutos (salvo especificação em contrário) serão de PVC rígido, fornecidos em barras de 3 m de comprimento, nas bitolas indicadas no projeto, podendo ser adotadas medidas em mm ou polegadas.



- c) os acessórios tais como buchas, arruelas, adaptadores luvas, curvas, condutores, abraçadeiras e outros, deverão ser preferencialmente da mesma linha e fabricação dos respectivos dutos.

CONDUTORES

- a) os condutores destinados à distribuição de luz, força, controle ou sinalização deverão atender ao que se segue:
- b) Serão todos do tipo "cabo", constituídos por condutores trançados de cobre eletrolítico e isolamento termoplástico anti - chama (PVC), do tipo 0,6 KV, para bitolas inferiores a 16mm² e do tipo 1,0 KV (PVC-PVC) para bitolas superiores a 16 mm².

LUMINÁRIAS

- a) os aparelhos para luminárias sejam fluorescentes ou incandescentes, obedecerão no que for aplicável a EB 142/ABNT, devendo ser construídas de forma a apresentar resistência adequada e possuir espaço suficiente para permitir as ligações necessárias.
- b) Todas as luminárias deverão apresentar em local visível, as seguintes informações: marca modelo e/ou nome do fabricante, tensão de alimentação, potências máximas.
- c) em função dos cálculos luminotécnicos e da distribuição das luminárias nos ambientes foram adotadas as luminárias constantes do projeto,
- d) Todos os reatores deverão ser de partida instantânea e de alto fator de potência.

EQUIPAMENTOS

- Quadros Elétrico (Conforme projeto)

Quadro Geral grau de proteção IP-55 conforme NBR 6146, modelo de embutir, instalação abrigada, com as seguintes características:

Chave geral bipolar;

Barramento bifásico In= 50 A;

Barramento de neutro;

Barramento de terra;

Espelho de proteção;

Acessórios de instalação;

Acabamento com pintura eletrostática à pó epóxi-poliéster na cor RAL

7032 - texturizada. - Demais Quadros



Os demais quadros, de distribuição, passagem, etc., serão em chapa de aço, n.º 16 e equipados com os dispositivos especificados no projeto, com porta, fechadura de cilindro, espelho e porta etiquetas.

As dimensões dos quadros, disposição e ligação obedecerão às Normas e à boa técnica, bem como às indicações dos respectivos desenhos apresentados no projeto.

- Dispositivos de Manobra e Proteção

Interruptores - Serão do tipo e valores nominais adequados para as cargas que comandam. Serão do tipo comum, de embutir, base de baquelite e funcionamento brusco.

Disjuntores - Serão do tipo TQC, com capacidade de interrupção de 5 KA, monopolares e bipolares. Outros dispositivos de comando e proteção tais como, chaves, contadores, botoeiras, relés e etc., deverão atender às especificações contidas no projeto e específicas para cada caso onde for empregado.

CONDICÕES PARA ACEITAÇÃO DA INSTALAÇÃO

As instalações elétricas e telefônicas só serão recebidas quando entregues em perfeitas condições de funcionamento, ligadas à rede existente, perfeitamente dimensionada e balanceada e dentro das especificações, Todos os equipamentos e instalações deverão ser garantidos por 24 (vinte e quatro) meses a contar do recebimento definitivo das instalações.

DIVERSOS

- Pintura de proteção sobre madeira, com 2 demãos, verniz POLISTEN - STAIN, ação fungicida e inseticida, cor transparente, Sayerlack ou similar.

- Limpeza de piso cerâmico ou com pedras rústicas utilizando ácido muriático.

Carissa de Oliveira Andrade
Engenheira Civil
CREA 1919209018

Carissa de Oliveira Andrade
Engenheira Civil
PREFEITURA MUNICIPAL DE TUNTUM-MA

CÁLCULO DO BDI

OBRA: **Projeto de Edificações**

VALORES ADOTADOS:

A	ADMINISTRAÇÃO CENTRAL	3,00 %
B	DESPESAS FINANCEIRAS	0,59 %
C	SEGUROS, GARANTIAS E RISCO	1,77 %
D	ISS (PMF)	5,00 %
	PIS	0,65 %
	COFINS	3,00 %
TOTAL "C" =		8,65 %
E	LUCRO	8,00 %

FÓRMULA DE CÁLCULO:

$$BDI = \left[\frac{(1+A) \times (1+B) \times (1+C) \times (1+E)}{(1-D)} \times 1,00 \right] \times 100$$

CÁLCULO:

$$BDI = \left[\frac{1,138769}{0,9135} \times 1,00 \right] \times 100 = 24,65\%$$

O VALOR DO BDI ADOTADO É DE : 24,65% % (TCU 2622/2013)

Tuntum, 07 de fevereiro de 2023

Carissa de Oliveira Andrade
Engenheira Civil
CREA 1919209018

Carissa de Oliveira Andrade
Engenheira Civil CREA-MA 1919209018
PREFEITURA MUNICIPAL DE TUNTUM-MA

MARANHÃO

VIGÊNCIA A PARTIR DE 11/2022

ENCARGOS SOCIAIS SOBRE A MÃO DE OBRA					
CÓDIGO	DESCRIÇÃO	COM DESONERAÇÃO		SEM DESONERAÇÃO	
		HORISTA %	MENSALISTA %	HORISTA %	MENSALISTA %
GRUPO A					
A1	INSS	0,00%	0,00%	20,00%	20,00%
A2	SESI	1,50%	1,50%	1,50%	1,50%
A3	SENAI	1,00%	1,00%	1,00%	1,00%
A4	INCRA	0,20%	0,20%	0,20%	0,20%
A5	SEBRAE	0,60%	0,60%	0,60%	0,60%
A6	Salário Educação	2,50%	2,50%	2,50%	2,50%
A7	Seguro Contra Acidentes de Trabalho	3,00%	3,00%	3,00%	3,00%
A8	FGTS	8,00%	8,00%	8,00%	8,00%
A9	SECONCI	1,00%	1,00%	1,00%	1,00%
A	Total	17,80%	17,80%	37,80%	37,80%
GRUPO B					
B1	Repouso Semanal Remunerado	17,87%	Não incide	17,87%	Não incide
B2	Feriados	3,95%	Não incide	3,95%	Não incide
B3	Auxílio - Enfermidade	0,86%	0,66%	0,86%	0,66%
B4	13º Salário	10,91%	8,33%	10,91%	8,33%
B5	Licença Paternidade	0,07%	0,05%	0,07%	0,05%
B6	Faltas Justificadas	0,73%	0,56%	0,73%	0,56%
B7	Dias de Chuvas	1,49%	Não incide	1,49%	Não incide
B8	Auxílio Acidente de Trabalho	0,10%	0,08%	0,10%	0,08%
B9	Férias Gozadas	10,26%	7,84%	10,26%	7,84%
B10	Salário Maternidade	0,04%	0,03%	0,04%	0,03%
B	Total	46,28%	17,55%	46,28%	17,55%
GRUPO C					
C1	Aviso Prévio Indenizado	4,52%	3,46%	4,52%	3,46%
C2	Aviso Prévio Trabalhado	0,11%	0,08%	0,11%	0,08%
C3	Férias Indenizadas	3,64%	2,78%	3,64%	2,78%
C4	Depósito Rescisão Sem Justa Causa	2,80%	2,14%	2,80%	2,14%
C5	Indenização Adicional	0,38%	0,29%	0,38%	0,29%
C	Total	11,45%	8,75%	11,45%	8,75%
GRUPO D					
D1	Reincidência de Grupo A sobre Grupo B	8,24%	3,12%	17,49%	6,63%
D2	Reincidência de Grupo A sobre Aviso Prévio Trabalhado e Reincidência do FGTS sobre Aviso Prévio Indenizado	0,38%	0,29%	0,40%	0,31%
D	Total	8,62%	3,41%	17,89%	6,94%
TOTAL(A+B+C+D)		84,15%	47,51%	113,42%	71,04%

Fonte: Informação Dias de Chuva – INMET

ITEM	DESCRIÇÃO	Nº DE VEZES	COMPRIMENTO	ALTURA	LARGURA	SUBTRAÇÃO	QUANTIDADE	UNIDADE
BANCOS: SINAPI - 12/2022 - Maranhão; ORSE - 11/2022 - Sergipe; SEINFRA - 027 - Ceará		ENCARGOS SOCIAIS: NÃO DESONERADO						
1	SERVIÇOS PRELIMINARES							
1.1	PLACA DE OBRA EM CHAPA DE AÇO GALVANIZADO							m²
1.1.1	Placa de Obra	1,00 x	2,00 x	1,50 x		-	3,00	m²
2	ADMINISTRAÇÃO DE OBRA							
2.1	ENCARREGADO GERAL DE OBRAS COM ENCARGOS COMPLEMENTARES						2,00	mês
2.2	ENGENHEIRO CIVIL DE OBRA JUNIOR COM ENCARGOS COMPLEMENTARES						50,00	h
3	LIXEIRA							
3.1	ALVENARIA DE VEDAÇÃO						7,20	m²
3.1.1	Paredes da lixeira	2,00 x	1,50 x	2,40 x		-	7,20	m²
3.2	CHAPISCO APLICADO EM ALVENARIAS E ESTRUTURAS DE CONCRETO INTERNAS, COM COLHER DE PEDREIRO						14,40	m²
3.2.1	Chapisco lixeira	2,00 x	3,00 x	2,40 x		-	14,40	m²
3.3	MASSA ÚNICA, PARA RECEBIMENTO DE PINTURA, PREPARO MANUAL, APLICADA MANUALMENTE						14,40	m²
3.3.1	Reboco lixeira	2,00 x	3,00 x	2,40 x		-	14,40	m²
3.4	CONTRAPISO EM ARGAMASSA TRAÇO 1:4 (CIMENTO E AREIA), PREPARO MANUAL						2,25	m²
3.4.1	Regularização do piso - lixeira	1,00 x	1,50 x		x	1,50 -	2,25	m²
3.5	PISO CERÂMICO						2,25	m²
3.5.1	Lixeira	1,00 x	1,50 x		x	1,50 -	2,25	m²
3.6	REVESTIMENTO CERÂMICO						10,86	m²
3.6.1	Lixeira	4,00 x	1,50 x	2,30 x		-	2,94	10,86 m²
3.7	EXECUÇÃO DE ESTRUTURAS DE CONCRETO ARMADO CONVENCIONAL, PARA EDIFICAÇÃO HABITACIONAL UNIFAMILIAR, FCK=25MPA						2,89	m³
3.7.1	Laje cobertura	1,00 x	1,70 x		x	1,70 -	2,89	m³
3.8	RALO SECO, PVC, DN 100 X 40 MM, JUNTA SOLDÁVEL						1,00	und
3.8.1	Ralo seco - lixeira	1,00 x		x	x	-	1,00	und
4	PAREDES E PAINÉIS							
4.1	ALVENARIA DE VEDAÇÃO						4,60	m²
4.1.1	Circulação	1,00 x	1,20 x	3,00 x		-	3,60	m²
4.1.2	Fechamento janelas regulação	2,00 x	0,50 x	1,00 x		-	1,00	m²
4.2	PAREDE DE BLOCO DE GESSO						4,80	m²
4.2.1	Armários do banheiro Fem e Mas	2,00 x	1,20 x	2,00 x		-	4,80	m²
5	COBERTURA							
5.1	TELHAMENTO COM TELHA ONDULADA DE FIBROCIMENTO E = 6 MM						240,00	m²
5.1.1	Cobertura	1,00 x		x	x	-	240,00	m²
5.2	TRAMA DE MADEIRA COMPOSTA POR TERÇAS PARA TELHADOS DE ATÉ 2 ÁGUAS PARA TELHA ESTRUTURAL DE FIBROCIMENTO						240,00	m²
5.2.1	Cobertura	1,00 x		x	x	-	240,00	m²
5.3	CALHA						25,18	m
5.3.1	Cobertura	1,00 x	25,18 x		x	-	25,18	m
5.3	RUFO						119,37	m²
5.3.1	Cobertura	1,00 x	119,37 x		x	-	119,37	m²
5.4	FORRO GESSO						3,48	m²
5.4.1	Vestiário Fem	1,00 x	1,33 x		x	2,43 -	3,23	m²
5.4.1	Retoques: circulação, corredor e área de lazer	1,00 x	0,50 x		x	0,50 -	0,25	m²
5.5	IMPERMEABILIZAÇÃO						271,50	m²
5.5.1	Caixa d'água	1,00 x	2,60 x		x	2,70 -	7,00	m²
5.5.2	Laje impermeabilizada	1,00 x		x	x	-	24,50	m²
5.5.3	Telha de fibrocimento	1,00					240,00	m²
5.6	REVISÃO DE TELhado DE MADEIRA						10,25	m²
5.6.1	Área de Serviço	1,00 x	4,10 x		x	2,50 -	10,25	m²
6	REVESTIMENTO							
6.1	EMBOSO/MASSA ÚNICA, APLICADO MANUALMENTE						9,20	m²
6.1.1	Retoque casa de bomba	1,00 x	1,00 x	1,00 x		-	1,00	m²
6.1.2	Cobrimento de esgoto na área de serviço	1,00 x	1,00 x	1,00 x		-	1,00	m²
6.1.3	Circulação	2,00 x	1,20 x	3,00 x		-	7,20	m²
7	PISO							
7.1	CONTRAPISO EM ARGAMASSA TRAÇO 1:4 (CIMENTO E AREIA), PREPARO MANUAL						1,00	m²
7.1.1	Retoque na área externa comum	1,00 x	1,00 x		x	1,00 -	1,00	m²
8	PINTURA							
8.1	APLICAÇÃO MANUAL DE PINTURA COM TINTA LÁTEX ACRÍLICA EM PAREDES, DUAS DEMÃOS						514,14	m²
8.1.1	Dormitório 1 e 2	2,00 x	14,32 x	2,10 x		-	3,92	56,22 m²
8.1.2	Administração	1,00 x	14,32 x	2,10 x		-	2,42	27,65 m²
8.1.3	Circulação	1,00 x	17,24 x	2,10 x		-	3,68	32,52 m²
8.1.4	Sala de Rádio e regulação	1,00 x	17,40 x	2,10 x		-	3,84	32,70 m²
8.1.5	Sala do data Center	1,00 x	10,98 x	2,10 x		-	2,42	20,64 m²
8.1.6	Cozinha/Copa	1,00 x	12,16 x	2,10 x		-	3,76	21,78 m²
8.1.7	Corredor	1,00 x	16,10 x	2,10 x		-	4,60	29,21 m²
8.1.8	Área de Lazer	1,00 x	19,15 x	2,10 x		-	6,68	33,54 m²
8.1.9	Circulação	1,00 x	19,15 x	2,10 x		-	1,84	38,38 m²
8.1.10	Hall	1,00 x	6,80 x	2,10 x		-	1,61	12,67 m²
8.1.11	Sala de Esterelização	1,00 x	6,80 x	2,10 x		-	2,01	12,28 m²
8.1.12	Sala de Expurgo	1,00 x	8,94 x	2,10 x		-	2,21	16,57 m²
8.1.13	Farmácia	1,00 x	10,70 x	2,10 x		-	1,32	21,15 m²
8.1.14	Almoxarifado	1,00 x	9,56 x	2,10 x		-	1,32	18,76 m²
8.1.15	Área Externa	1,00 x	37,90 x	3,00 x		-	10,56	103,14 m²
8.1.16	Vestiário Fem e Masc	2,00 x	23,28 x	0,90 x		-	4,96	36,94 m²
8.2	RETOQUE DE EMASSAMENTO DE PAREDES INTERNAS 1 DEMÃO						18,00	m²
8.2.1	Em todos os ambientes internos	18,00 x	1,00 x	1,00 x		-	18,00	m²
8.3	PINTURA DE PISO COM TINTA ACRÍLICA, APLICAÇÃO MANUAL						88,20	m²
8.3.1	Área Externa	1,00 x		x	x	-	88,20	m²
8.4	APLICAÇÃO DE PINTURA COM ESMALTE SINTÉTICO EM GRADIL, DUAS DEMÃOS						73,80	m²



8.4.1	Muro de limite	1,00 x	67,09 x	1,10 x	-	73,80	m ²
9	ESQUADRIAS						
9.1	PORTA DE FERRO, DE ABRIR, TIPO CHAPA LISA, COM GUARNICOES						
9.1.1	Reformar porta da casa de bomba	1,00 x	0,62 x	0,87 x	-	0,54	m ²
9.2	PORTA DE MADEIRA COM PORTAIS E ACESSÓRIOS						
9.2.1	Troca de alizar da porta da cozinha	1,00 x	0,80 x	2,10 x	-	5,00	m
9.2.2	Troca de alizar da porta do dormitório	1,00 x	0,80 x	2,10 x	-	5,00	m
9.2.3	Porta com alizar do banheiro	1,00 x	0,80 x	2,10 x	-	1,00	und
9.2.4	Alizar porta dormitório feminino	1,00 x	0,80 x	2,10 x	-	5,00	m
9.3	FECHADURA DE EMBUTIR PARA PORTAS INTERNAS						
9.3.1	Trinco para porta de madeira dormitório masculino e regulação	2,00 x			-	2,00	und
10	INSTALAÇÕES HIDROSSANITÁRIAS						
10.1	LIMPEZA DE FOSSA SÉPTICA ATÉ 5M³						
10.1.1	Limpeza de fossa séptica					2,00	und
10.2	VASO SANITÁRIO SIFONADO COM CAIXA ACOPLADA LOUÇA BRANCA, INCLUSO ACESSÓRIOS						
10.2.1	Vaso sanitário	2,00 x			-	2,00	und
10.3	TORNEIRA CROMADA DE MESA, 1/2 OU 3/4, PARA LAVATÓRIO, PADRÃO POPULAR						
10.3.1	Banheiro fem e masc	4,00 x			-	4,00	und
10.3.2	Cozinha/Copa	1,00 x			-	1,00	und
10.4	TORNEIRA PLÁSTICA 3/4 PARA TANQUE						
10.4.1	Área de limpeza e desinfecção de unidades móveis	1,00 x			-	1,00	und
10.4.2	Área de Serviço	2,00 x			-	2,00	und
10.5	CHUVEIRO DE PLÁSTICO SEM REGISTRO						
10.5.1	Banheiro fem e masc	2,00 x			-	2,00	und
11	INSTALAÇÕES ELÉTRICAS						
11.1	Caixa PVC 4x2"					60,00	und
11.2	Caixa alumínio 4"x2"					6,00	und
11.3	Cabo unipolar de cobre 2,5 mm ² - Azul claro					371,70	m
11.4	Cabo unipolar de cobre 2,5 mm ² - Branco					195,00	m
11.5	Cabo unipolar de cobre 2,5 mm ² - Preto					96,60	m
11.6	Cabo unipolar de cobre 2,5 mm ² - Verde-amarelo					329,00	m
11.7	Cabo unipolar de cobre 2,5 mm ² - Vermelho					115,30	m
11.8	Cabo unipolar de cobre 6,0 mm ² - Azul claro					33,20	m
11.9	Cabo unipolar de cobre 6,0 mm ² - Branco					33,20	m
11.10	Cabo unipolar de cobre 6,0 mm ² - Preto					33,20	m
11.11	Cabo unipolar de cobre 6,0 mm ² - Vermelho					33,20	m
11.12	Interruptor simples - 1 tecla					12,00	und
11.13	Interruptor simples - 2 tecla					3,00	und
11.14	Interruptor simples - 3 tecla					1,00	und
11.15	Tomada hexagonal (NBR 14136) 2P+T 10A					36,00	und
11.16	Tomada hexagonal (NBR 14136) 2P+T 20A					1,00	und
11.17	Interruptor simples - 1 tecla + Tomada hexagonal (NBR 14136) 2P+T 10A					3,00	und
11.18	Tomada hexagonal (NBR 14136) 2P+T 10A (2 módulos)					2,00	und
11.19	Tomada hexagonal (NBR 14136) 2P+T 10A (3 módulos)					2,00	und
11.20	Disjuntor Tripolar Termomagnético - norma DIN (Curva C) 32 A - 3 kA					1,00	und
11.21	Disjuntor Unipolar Termomagnético - norma DIN (Curva C) 10 A - 3 kA					13,00	und
11.22	Disjuntor Unipolar Termomagnético - norma DIN (Curva C) 16 A - 3 kA					1,00	und
11.23	Eletroduto leve 3/4"					285,00	m
11.24	Luminária Slim Plafon 18W					39,00	und
11.25	Luminária de embutir Lar T8 Led com refletor com aletas, 2x18w					6,00	und
11.26	Quadro de distribuição 18 disjuntores					1,00	und
12	DIVERSOS						
12.1	PINTURA DE PROTEÇÃO SOBRE MADEIRA, COM 2 DEMÃOS, INSETICIDA						
12.1.1	Área de Serviço	1,00 x	4,10 x		2,50 -	10,25	m ²
12.2	LIMPEZA DE PISO CERÂMICO OU COM PEDRAS RÚSTICAS UTILIZANDO ÁCIDO MURIÁTICO						
12.2.1	Área de Sol	1,00 x	2,11 x		1,33 -	2,81	m ²

Carissa de Oliveira Andrade
Engenheira Civil CREA-MA 1919209018
PREFEITURA MUNICIPAL DE TUNTUM-MA

Carissa de Oliveira Andrade
Engenheira Civil
CREA 1919209018



Obra
ORÇAMENTO REFORMA DO SERVIÇO DE ATENDIMENTO MÓVEL DE
URGÊNCIA - SAMU

Bancos B.D.I.
SINAPI - 12/2022 - Maranhão 24,65%
ORSE - 11/2022 - Sergipe
SEINFRA - 027 - Ceará

Encargos Sociais
Não Desonrado,
embutido nos preços
unitário dos insumos de
mão de obra, de acordo
com as bases.

Planilha Orçamentária Resumida

Item	Descrição	Total	Peso (%)
1	SERVIÇOS PRELIMINARES	1.577,97	1,25 %
2	ADMINISTRAÇÃO DE OBRA	20.747,62	16,46 %
3	LIXEIRA	3.732,20	2,96 %
4	PAREDES E PAINÉIS	975,53	0,77 %
5	COBERTURA	63.607,68	50,45 %
6	REVESTIMENTO	434,60	0,34 %
7	PISO	128,43	0,10 %
8	PINTURA	13.609,21	10,79 %
9	ESQUADRIAS	1.228,76	0,97 %
10	INSTALAÇÕES HIDROSSANITÁRIAS	2.165,23	1,72 %
11	INSTALAÇÕES ELÉTRICAS	17.575,92	13,94 %
12	DIVERSOS	290,73	0,23 %

Total	101.160,39
Total do	24.913,49
Total	126.073,88

Carissa de Oliveira Andrade
Engenheira Civil
CREA 1919209018

Carissa de Oliveira Andrade
Engenheira Civil CREA-MA 1919209018
PREFEITURA MUNICIPAL DE TUNTUM-MA



Obra
ORÇAMENTO REFORMA DO SERVIÇO DE ATENDIMENTO MÓVEL DE
URGÊNCIA - SAMU

Bancos B.D.I.
SINAPI - 12/2022 - 24,65%
Maranhão
ORSE - 11/2022 -
Sergipe
SEINFRA - 027 -
Ceará

Encargos Sociais
Não Desonerado
embutido nos
preços unitário dos
insumos de mão de
obra, de acordo com
as bases.

Orçamento Sintético

Item	Código Banco	Descrição	Und	Quant.	Valor Unit	Valor Unit com BDI	Total	Peso (%)
1		SERVIÇOS PRELIMINARES					1.577,97	1,25 %
1.1	74209/001 SINAPI	PLACA DE OBRA EM CHAPA DE ACO GALVANIZADO	m²	3	421,98	525,99	1.577,97	1,25 %
2		ADMINISTRAÇÃO DE OBRA					20.747,62	16,46 %
2.1	93572 SINAPI	ENCARREGADO GERAL DE OBRAS COM ENCARGOS COMPLEMENTARES	MES	2	5.724,88	7.136,06	14.272,12	11,32 %
2.2	90777 SINAPI	ENGENHEIRO CIVIL DE OBRA JUNIOR COM ENCARGOS COMPLEMENTARES	H	50	103,90	129,51	6.475,50	5,14 %
3		LIXEIRA					3.732,20	2,96 %
3.1	103332 SINAPI	ALVENARIA DE VEDAÇÃO DE BLOCOS CERÂMICOS FURADOS NA HORIZONTAL DE 9X14X19 CM (ESPESSURA 9 CM) E ARGAMASSA DE ASSENTAMENTO COM PREPARO EM BETONEIRA. AF_12/2021	m²	7,2	111,15	138,54	997,48	0,79 %
3.2	87878 SINAPI	CHAPISCO APLICADO EM ALVENARIAS E ESTRUTURAS DE CONCRETO INTERNAS, COM COLHER DE PEDREIRO. ARGAMASSA TRAÇO 1:3 COM PREPARO MANUAL. AF_10/2022	m²	14,4	4,44	5,53	79,63	0,06 %
3.3	87530 SINAPI	MASSA ÚNICA, PARA RECEBIMENTO DE PINTURA, EM ARGAMASSA TRAÇO 1:2:8, PREPARO MANUAL, APLICADA MANUALMENTE EM FACES INTERNAS DE PAREDES, ESPESSURA DE 20MM, COM EXECUÇÃO DE TALISCAS. AF_06/2014	m²	14,4	37,90	47,24	680,25	0,54 %
3.4	87622 SINAPI	CONTRAPISO EM ARGAMASSA TRAÇO 1:4 (CIMENTO E AREIA), PREPARO MANUAL, APLICADO EM ÁREAS SECAS SOBRE LAJE, ADERIDO, ACABAMENTO NÃO REFORÇADO, ESPESSURA 2CM. AF_07/2021	m²	2,25	32,39	40,37	90,83	0,07 %
3.5	87249 SINAPI	REVESTIMENTO CERÂMICO PARA PISO COM PLACAS TIPO ESMALTADA EXTRA DE DIMENSÕES 45X45 CM APLICADA EM AMBIENTES DE ÁREA MENOR QUE 5 M2. AF_06/2014	m²	2,25	74,56	92,93	209,09	0,17 %
3.6	87273 SINAPI	REVESTIMENTO CERÂMICO PARA PAREDES INTERNAS COM PLACAS TIPO ESMALTADA EXTRA DE DIMENSÕES 33X45 CM APLICADAS EM AMBIENTES DE ÁREA MAIOR QUE 5 M² NA ALTURA INTEIRA DAS PAREDES. AF_06/2014	m²	10,86	72,89	90,85	986,63	0,78 %
3.7	101964 SINAPI	LAJE PRÉ-MOLDADA UNIDIRECIONAL, BIAPOIADA, PARA FORRO, ENCHIMENTO EM CERÂMICA, VIGOTA CONVENCIONAL, ALTURA TOTAL DA LAJE (ENCHIMENTO+CAPA) = (8+3). AF_11/2020	m²	2,89	184,98	230,57	666,34	0,53 %
3.8	89710 SINAPI	RALO SECO, PVC, DN 100 X 40 MM, JUNTA SOLDÁVEL, FORNECIDO E INSTALADO EM RAMAL DE DESCARGA OU EM RAMAL DE ESGOTO SANITÁRIO. AF_08/2022	UN	1	17,61	21,95	21,95	0,02 %
4		PAREDES E PAINÉIS					975,53	0,77 %
4.1	103332 SINAPI	ALVENARIA DE VEDAÇÃO DE BLOCOS CERÂMICOS FURADOS NA HORIZONTAL DE 9X14X19 CM (ESPESSURA 9 CM) E ARGAMASSA DE ASSENTAMENTO COM PREPARO EM BETONEIRA. AF_12/2021	m²	4,6	111,15	138,54	637,28	0,51 %
4.2	10565 ORSE	Parede de bloco de gesso (50 x 65cm) - fornecimento e execução	m²	4,8	56,54	70,47	338,25	0,27 %
5		COBERTURA					63.607,68	50,45 %
5.1	CPU - 0005 Próprio	TELHAMENTO COM TELHA ONDULADA DE FIBROCIMENTO E = 6 MM, COM RECOBRIMENTO LATERAL DE 1/4 DE ONDA PARA TELHADO COM INCLINAÇÃO MÁXIMA DE 10°, COM ATÉ 2 ÁGUAS, INCLUSO IÇAMENTO	M²	240	110,37	137,57	33.016,80	26,19 %
5.2	92544 SINAPI	TRAMA DE MADEIRA COMPOSTA POR TERÇAS PARA TELHADOS DE ATÉ 2 ÁGUAS PARA TELHA ESTRUTURAL DE FIBROCIMENTO, INCLUSO TRANSPORTE VERTICAL. AF_07/2019	m²	240	19,64	24,48	5.875,20	4,66 %
5.3	94228 SINAPI	CALHA EM CHAPA DE AÇO GALVANIZADO NÚMERO 24, DESENVOLVIMENTO DE 50 CM, INCLUSO TRANSPORTE VERTICAL. AF_07/2019	M	25,18	83,07	103,54	2.607,13	2,07 %
5.4	9434 ORSE	Rufo em chapa aço galvanizado nº24 com desenvolvimento 25cm	m	119,37	33,98	42,35	5.055,31	4,01 %
5.5	96109 SINAPI	FORRO EM PLACAS DE GESSO, PARA AMBIENTES RESIDENCIAIS. AF_05/2017_PS	m²	3,48	41,96	52,30	182,00	0,14 %
5.6	98554 SINAPI	IMPERMEABILIZAÇÃO DE SUPERFÍCIE COM MEMBRANA À BASE DE RESINA ACRÍLICA, 3 DEMÃOS. AF_06/2018	m²	271,5	47,69	59,44	16.137,96	12,80 %
5.7	CPU - 0001 Próprio	REVISÃO EM COBERTURA COM TELHA CERAMICA TIPO CANAL COMUM, ITABAIANA OU SIMILAR, COM REPOSIÇÃO DE 10% DO MATERIAL	M²	10,25	57,40	71,54	733,28	0,58 %
6		REVESTIMENTO					434,60	0,34 %
6.1	87530 SINAPI	MASSA ÚNICA, PARA RECEBIMENTO DE PINTURA, EM ARGAMASSA TRAÇO 1:2:8, PREPARO MANUAL, APLICADA MANUALMENTE EM FACES INTERNAS DE PAREDES, ESPESSURA DE 20MM, COM EXECUÇÃO DE TALISCAS. AF_06/2014	m²	9,2	37,90	47,24	434,60	0,34 %
7		PISO					128,43	0,10 %
7.1	87739 SINAPI	CONTRAPISO EM ARGAMASSA PRONTA, PREPARO MANUAL, APLICADO EM ÁREAS MOLHADAS SOBRE LAJE, ADERIDO, ACABAMENTO NÃO REFORÇADO, ESPESSURA 2CM. AF_07/2021	m²	1	103,04	128,43	128,43	0,10 %

Carissa de Oliveira Andrade
Carissa de Oliveira Andrade
Engenheira Civil
CREA 1919209018



8		PINTURA						13.609,21	10,79 %
8.1	88489 SINAPI	APLICAÇÃO MANUAL DE PINTURA COM TINTA LÁTEX ACRÍLICA EM PAREDES, DUAS DEMÃOS. AF_06/2014	m²	514,14	15,09	18,80	9.665,83	7,60 %	P L
8.2	88495 SINAPI	APLICAÇÃO E LIXAMENTO DE MASSA LÁTEX EM PAREDES, UMA DEMÃO. AF_06/2014	m²	18	10,68	13,31	239,58	0,19 %	
8.3	2288 ORSE	Pintura de acabamento com aplicação de 02 demãos de tinta acrílica convencional	m²	88,2	17,26	21,51	1.897,18	1,50 %	
8.4	2306 ORSE	Pintura de acabamento com aplicação de 02 demãos de esmalte sintético sobre superfícies metálicas - R1	m²	73,8	19,64	24,48	1.806,62	1,43 %	
9		ESQUADRIAS					1.228,76	0,97 %	
9.1	100701 SINAPI	PORTA DE FERRO, DE ABRIR, TIPO GRADE COM CHAPA, COM GUARNIÇÕES. AF_12/2019	m²	0,54	635,73	792,43	427,91	0,34 %	
9.2	91297 SINAPI	PORTA DE MADEIRA FRISADA, SEMI-OCA (LEVE OU MÉDIA), 80X210CM, ESPESSURA DE 3,5CM, INCLUSO DOBRADIÇAS - FORNECIMENTO E INSTALAÇÃO. AF_12/2019	UN	1	365,76	455,91	455,91	0,36 %	
9.3	100660 SINAPI	ALIZAR DE 5X1,5CM PARA PORTA FIXADO COM PREGOS, PADRÃO POPULAR - FORNECIMENTO E INSTALAÇÃO. AF_12/2019	M	15	6,84	8,52	127,80	0,10 %	
9.4	91307 SINAPI	FECHADURA DE EMBUTIR PARA PORTAS INTERNAS, COMPLETA, ACABAMENTO PADRÃO POPULAR, COM EXECUÇÃO DE FURO - FORNECIMENTO E INSTALAÇÃO. AF_12/2019	UN	2	87,10	108,57	217,14	0,17 %	
10		INSTALAÇÕES HIDROSSANITÁRIAS					2.165,23	1,72 %	
10.1	12637 ORSE	Limpeza de fossa até 5m3	un	2	350,00	436,27	872,54	0,69 %	
10.2	95470 SINAPI	VASO SANITARIO SIFONADO CONVENCIONAL COM LOUÇA BRANCA, INCLUSO CONJUNTO DE LIGAÇÃO PARA BACIA SANITÁRIA AJUSTÁVEL - FORNECIMENTO E INSTALAÇÃO. AF_10/2016	UN	2	292,15	364,16	728,32	0,58 %	
10.3	86906 SINAPI	TORNEIRA CROMADA DE MESA, 1/2 OU 3/4, PARA LAVATÓRIO, PADRÃO POPULAR - FORNECIMENTO E INSTALAÇÃO. AF_01/2020	UN	5	61,44	76,58	382,90	0,30 %	
10.4	86916 SINAPI	TORNEIRA PLÁSTICA 3/4 PARA TANQUE - FORNECIMENTO E INSTALAÇÃO. AF_01/2020	UN	3	21,75	27,11	81,33	0,06 %	
10.5	2050 ORSE	Chuveiro plástico sem registro	un	2	40,17	50,07	100,14	0,08 %	
11		INSTALAÇÕES ELÉTRICAS					17.575,92	13,94 %	
11.1	91940 SINAPI	CAIXA RETANGULAR 4" X 2" MÉDIA (1,30 M DO PISO), PVC, INSTALADA EM PAREDE - FORNECIMENTO E INSTALAÇÃO. AF_12/2015	UN	60	14,04	17,50	1.050,00	0,83 %	
11.2	92868 SINAPI	CAIXA RETANGULAR 4" X 2" MÉDIA (1,30 M DO PISO), METÁLICA, INSTALADA EM PAREDE - FORNECIMENTO E INSTALAÇÃO. AF_12/2015	UN	6	12,99	16,19	97,14	0,08 %	
11.3	91926 SINAPI	CABO DE COBRE FLEXÍVEL ISOLADO, 2,5 MM², ANTI-CHAMA 450/750 V, PARA CIRCUITOS TERMINAIS - FORNECIMENTO E INSTALAÇÃO. AF_12/2015	M	1107,43	3,81	4,74	5.249,21	4,16 %	
11.4	91930 SINAPI	CABO DE COBRE FLEXÍVEL ISOLADO, 6 MM², ANTI-CHAMA 450/750 V, PARA CIRCUITOS TERMINAIS - FORNECIMENTO E INSTALAÇÃO. AF_12/2015	M	132,88	8,17	10,18	1.352,71	1,07 %	
11.5	91952 SINAPI	INTERRUPTOR SIMPLES (1 MÓDULO), 10A/250V, SEM SUPORTE E SEM PLACA - FORNECIMENTO E INSTALAÇÃO. AF_12/2015	UN	12	17,59	21,92	263,04	0,21 %	
11.6	91958 SINAPI	INTERRUPTOR SIMPLES (2 MÓDULOS), 10A/250V, SEM SUPORTE E SEM PLACA - FORNECIMENTO E INSTALAÇÃO. AF_12/2015	UN	3	32,57	40,59	121,77	0,10 %	
11.7	91966 SINAPI	INTERRUPTOR SIMPLES (3 MÓDULOS), 10A/250V, SEM SUPORTE E SEM PLACA - FORNECIMENTO E INSTALAÇÃO. AF_12/2015	UN	1	47,55	59,27	59,27	0,05 %	
11.8	91994 SINAPI	TOMADA MÉDIA DE EMBUTIR (1 MÓDULO), 2P+T 10 A, SEM SUPORTE E SEM PLACA - FORNECIMENTO E INSTALAÇÃO. AF_12/2015	UN	36	22,29	27,78	1.000,08	0,79 %	
11.9	91995 SINAPI	TOMADA MÉDIA DE EMBUTIR (1 MÓDULO), 2P+T 20 A, SEM SUPORTE E SEM PLACA - FORNECIMENTO E INSTALAÇÃO. AF_12/2015	UN	1	24,76	30,86	30,86	0,02 %	
11.10	92022 SINAPI	INTERRUPTOR SIMPLES (1 MÓDULO) COM 1 TOMADA DE EMBUTIR 2P+T 10 A, SEM SUPORTE E SEM PLACA - FORNECIMENTO E INSTALAÇÃO. AF_12/2015	UN	3	37,23	46,40	139,20	0,11 %	
11.11	92002 SINAPI	TOMADA MÉDIA DE EMBUTIR (2 MÓDULOS), 2P+T 10 A, SEM SUPORTE E SEM PLACA - FORNECIMENTO E INSTALAÇÃO. AF_12/2015	UN	2	41,93	52,26	104,52	0,08 %	
11.12	92010 SINAPI	TOMADA MÉDIA DE EMBUTIR (3 MÓDULOS), 2P+T 10 A, SEM SUPORTE E SEM PLACA - FORNECIMENTO E INSTALAÇÃO. AF_12/2015	UN	2	61,57	76,74	153,48	0,12 %	
11.13	93671 SINAPI	DISJUNTOR TRIPOLAR TIPO DIN, CORRENTE NOMINAL DE 32A - FORNECIMENTO E INSTALAÇÃO. AF_10/2020	UN	1	70,25	87,56	87,56	0,07 %	
11.14	93653 SINAPI	DISJUNTOR MONOPOLAR TIPO DIN, CORRENTE NOMINAL DE 10A - FORNECIMENTO E INSTALAÇÃO. AF_10/2020	UN	13	10,13	12,62	164,06	0,13 %	
11.15	93654 SINAPI	DISJUNTOR MONOPOLAR TIPO DIN, CORRENTE NOMINAL DE 16A - FORNECIMENTO E INSTALAÇÃO. AF_10/2020	UN	1	10,67	13,30	13,30	0,01 %	
11.16	91844 SINAPI	ELETRODUTO FLEXÍVEL CORRUGADO, PVC, DN 25 MM (3/4"), PARA CIRCUITOS TERMINAIS, INSTALADO EM LAJE - FORNECIMENTO E INSTALAÇÃO. AF_12/2015	M	285	6,58	8,20	2.337,00	1,85 %	
11.17	12971 ORSE	Luminária Painel Led embutir 18w quadrada, 6000k da G-light ou similar - Rev 01_11/2021	un	45	65,99	82,25	3.701,25	2,94 %	
11.18	C2068 SEINFRA	QUADRO DE DISTRIBUIÇÃO DE LUZ EMBUTIR ATÉ 24 DIVISÕES 332X332X95mm, C/BARRAMENTO	UN	1	323,25	402,93	402,93	0,32 %	



11.18	11952 ORSE	Luminária de embutir Lar T8 Led com refletor com aletas, 2x18w da Aladin FE 209/232 Al ou similar com lâmpadas e reator bivolt	un	6	166,94	208,09	1.248,54	0,99 %	
12	DIVERSOS							290,73	0,23 %
12.1	7988 ORSE	Pintura de proteção sobre madeira, com 2 demãos, verniz POLISTEN - STAIN, ação fungicida e inseticida, cor transparente, Sayerlack ou similar - R1	m²	10,25	20,05	24,99	256,14	0,20 %	
12.2	99805 SINAPI	LIMPEZA DE PISO CERÂMICO OU COM PEDRAS RÚSTICAS UTILIZANDO ÁCIDO MURIÁTICO. AF_04/2019	m²	2,81	9,88	12,31	34,59	0,03 %	

Total sem BDI 101.160,39
 Total do BDI 24.913,49
 Total Geral 126.073,88

Carissa de Oliveira Andrade
Engenheira Civil
CREA 1919209018

Carissa de Oliveira Andrade
 Engenheira Civil CREA-MA 1919209018
 PREFEITURA MUNICIPAL DE TUNTUM-MA

Carissa de Oliveira Andrade
Engenheira Civil
CREA 1919209018



Obra
ORÇAMENTO REFORMA DO SERVIÇO DE ATENDIMENTO MÓVEL DE URGÊNCIA -
SAMU

Bancos
SINAPI - 12/2022 -
Maranhão
ORSE - 11/2022 - Sergipe
SEINFRA - 027 - Ceará

B.D.I.
24,65%

Encargos Sociais
Não Desonerado!
embutido nos preços
unitário dos insumos de
mão de obra, de acordo

Planilha Orçamentária Analítica

1 SERVIÇOS PRELIMINARES								1.577,97	
1.1	Código Banco	Descrição	Tipo	Und	Quant.	Valor Unit	Total		
Composição	74209/001 SINAPI	PLACA DE OBRA EM CHAPA DE ACO GALVANIZADO	CANT - CANTEIRO DE OBRAS	m²	1,0000000	421,98	421,98		
Composição Auxiliar	88262 SINAPI	CARPINTEIRO DE FORMAS COM ENCARGOS COMPLEMENTARES	SEDI - SERVIÇOS DIVERSOS	H	1,0000000	23,54	23,54		
Composição Auxiliar	88316 SINAPI	SERVENTE COM ENCARGOS COMPLEMENTARES	SEDI - SERVIÇOS DIVERSOS	H	2,0000000	18,72	37,44		
Composição Auxiliar	94962 SINAPI	CONCRETO MAGRO PARA LASTRO, TRAÇO 1:4,5:4,5 (EM MASSA SECA DE CIMENTO/ AREIA MÉDIA/ BRITA 1) - PREPARO MECÂNICO COM BETONEIRA 400 L. AF_05/2021	FUES - FUNDAÇÕES E ESTRUTURAS	m²	0,0100000	357,79	3,57		
Insumo	00004417 SINAPI	SARRAFO NAO APARELHADO *2,5 X 7* CM, EM MACARANDUBA, ANGELIM OU EQUIVALENTE DA REGIAO - BRUTA	Material	M	1,0000000	8,05	8,05		
Insumo	00004491 SINAPI	PONTALETE *7,5 X 7,5* CM EM PINUS, MISTA OU EQUIVALENTE DA REGIAO - BRUTA	Material	M	4,0000000	11,76	47,04		
Insumo	00004813 SINAPI	PLACA DE OBRA (PARA CONSTRUCAO CIVIL) EM CHAPA GALVANIZADA *N 22", ADESIVADA, DE *2,4 X 1,2* M (SEM POSTES PARA FIXACAO)	Material	m²	1,0000000	300,00	300,00		
Insumo	00005075 SINAPI	PREGO DE ACO POLIDO COM CABECA 18 X 30 (2 3/4 X 10)	Material	KG	0,1100000	21,31	2,34		
				MO sem LS =>	45,23	LS =>	0,00	MO com LS =>	45,23
				Valor do BDI =>	104,01			Valor com BDI =>	525,99
				Quant. =>	3,0000000	Preço Total =>	1.577,97		
2 ADMINISTRAÇÃO DE OBRA								20.747,62	
2.1	Código Banco	Descrição	Tipo	Und	Quant.	Valor Unit	Total		
Composição	93572 SINAPI	ENCARREGADO GERAL DE OBRAS COM ENCARGOS COMPLEMENTARES	SEDI - SERVIÇOS DIVERSOS	MES	1,0000000	5.724,88	5.724,88		
Composição Auxiliar	95422 SINAPI	CURSO DE CAPACITAÇÃO PARA ENCARREGADO GERAL DE OBRAS (ENCARGOS COMPLEMENTARES) - MENSALISTA	SEDI - SERVIÇOS DIVERSOS	MES	1,0000000	86,75	86,75		
Insumo	00040818 SINAPI	ENCARREGADO GERAL DE OBRAS (MENSALISTA)	Mão de Obra	MES	1,0000000	5.179,56	5.179,56		
Insumo	00040863 SINAPI	EXAMES - MENSALISTA (COLETADO CAIXA - ENCARGOS COMPLEMENTARES)	Material	MES	1,0000000	215,56	215,56		
Insumo	00040864 SINAPI	SEGURO - MENSALISTA (COLETADO CAIXA - ENCARGOS COMPLEMENTARES)	Material	MES	1,0000000	0,01	0,01		
Insumo	00043475 SINAPI	FERRAMENTAS - FAMILIA ENCARREGADO GERAL - MENSALISTA (ENCARGOS COMPLEMENTARES - COLETADO CAIXA)	Equipamento	MES	1,0000000	21,49	21,49		
Insumo	00043499 SINAPI	EPI - FAMILIA ENCARREGADO GERAL - MENSALISTA (ENCARGOS COMPLEMENTARES - COLETADO CAIXA)	Equipamento	MES	1,0000000	221,51	221,51		
				MO sem LS =>	5.266,31	LS =>	0,00	MO com LS =>	5.266,31
				Valor do BDI =>	1.411,18			Valor com BDI =>	7.136,06
				Quant. =>	2,0000000	Preço Total =>	14.272,12		
2.2	Código Banco	Descrição	Tipo	Und	Quant.	Valor Unit	Total		
Composição	90777 SINAPI	ENGENHEIRO CIVIL DE OBRA JUNIOR COM ENCARGOS COMPLEMENTARES	SEDI - SERVIÇOS DIVERSOS	H	1,0000000	103,90	103,90		
Composição Auxiliar	95402 SINAPI	CURSO DE CAPACITAÇÃO PARA ENGENHEIRO CIVIL DE OBRA JÚNIOR (ENCARGOS COMPLEMENTARES) - HORISTA	SEDI - SERVIÇOS DIVERSOS	H	1,0000000	1,55	1,55		
Insumo	00002706 SINAPI	ENGENHEIRO CIVIL DE OBRA JUNIOR	Mão de Obra	H	1,0000000	100,48	100,48		
Insumo	00037372 SINAPI	EXAMES - HORISTA (COLETADO CAIXA - ENCARGOS COMPLEMENTARES)	Outros	H	1,0000000	1,14	1,14		
Insumo	00037373 SINAPI	SEGURO - HORISTA (COLETADO CAIXA - ENCARGOS COMPLEMENTARES)	Taxas	H	1,0000000	0,01	0,01		
Insumo	00043462 SINAPI	FERRAMENTAS - FAMILIA ENGENHEIRO CIVIL - HORISTA (ENCARGOS COMPLEMENTARES - COLETADO CAIXA)	Equipamento	H	1,0000000	0,01	0,01		
Insumo	00043486 SINAPI	EPI - FAMILIA ENGENHEIRO CIVIL - HORISTA (ENCARGOS COMPLEMENTARES - COLETADO CAIXA)	Equipamento	H	1,0000000	0,71	0,71		
				MO sem LS =>	102,03	LS =>	0,00	MO com LS =>	102,03
				Valor do BDI =>	25,61			Valor com BDI =>	129,51
				Quant. =>	50,0000000	Preço Total =>	6.475,50		
3 LIXEIRA								3.732,20	
3.1	Código Banco	Descrição	Tipo	Und	Quant.	Valor Unit	Total		
Composição	103332 SINAPI	ALVENARIA DE VEDAÇÃO DE BLOCOS CERÂMICOS FURADOS NA HORIZONTAL DE 9X14X19 CM (ESPESSURA 9 CM) E ARGAMASSA DE ASSENTAMENTO COM PREPARO EM BETONEIRA. AF_12/2021	PARE - PAREDES/PAINEIS	m²	1,0000000	111,15	111,15		
Composição Auxiliar	87292 SINAPI	ARGAMASSA TRAÇO 1:2:8 (EM VOLUME DE CIMENTO, CAL E AREIA MÉDIA ÚMIDA) PARA EMBOÇO/MASSA ÚNICA/ASSENTAMENTO DE ALVENARIA DE VEDAÇÃO, PREPARO MECÂNICO COM BETONEIRA 400 L. AF_08/2019	SEDI - SERVIÇOS DIVERSOS	m²	0,0105000	515,56	5,41		
Composição Auxiliar	88309 SINAPI	PEDREIRO COM ENCARGOS COMPLEMENTARES	SEDI - SERVIÇOS DIVERSOS	H	2,2000000	23,90	52,58		
Composição Auxiliar	88316 SINAPI	SERVENTE COM ENCARGOS COMPLEMENTARES	SEDI - SERVIÇOS DIVERSOS	H	1,1000000	18,72	20,59		
Insumo	00007267 SINAPI	BLOCO CERAMICO / TIJOLO VAZADO PARA ALVENARIA DE VEDACAO, 6 FUIROS NA HORIZONTAL, 9 X 14 X 19 CM (L X A X C)	Material	UN	37,7400000	0,81	30,56		
Insumo	00034557 SINAPI	TELA DE ACO SOLDADA GALVANIZADA/ZINCADA PARA ALVENARIA, FIO D = *1,20 A 1,70* MM, MALHA 15 X 15 MM, (C X L) *50 X 7,5* CM	Material	M	0,5800000	3,01	1,74		
Insumo	00037395 SINAPI	PINO DE ACO COM FURO, HASTE = 27 MM (ACA0 DIRETA)	Material	CENTO	0,0069000	40,33	0,27		
				MO sem LS =>	55,59	LS =>	0,00	MO com LS =>	55,59
				Valor do BDI =>	27,39			Valor com BDI =>	138,54

Carissa de Oliveira Andrade
Engenheira Civil
CREA 1919209018



		Quant. =>	7,2000000	Preço Total =>	997,48		
				C P I			
3.2	Código Banco	Descrição	Tipo	Und	Quant.	Valor Unit	Total
Composição	87878 SINAPI	CHAPISCO APLICADO EM ALVENARIAS E ESTRUTURAS DE CONCRETO INTERNAS, COM COLHER DE PEDREIRO. ARGAMASSA TRAÇO 1:3 COM PREPARO MANUAL. AF_10/2022	REVE - REVESTIMENTO E TRATAMENTO DE SUPERFÍCIES	m²	1,0000000	4,44	4,44
Composição Auxiliar	87377 SINAPI	ARGAMASSA TRAÇO 1:3 (EM VOLUME DE CIMENTO E AREIA GROSSA ÚMIDA) PARA CHAPISCO CONVENCIONAL, PREPARO MANUAL. AF_08/2019	SEDI - SERVIÇOS DIVERSOS	m²	0,0037000	636,40	2,35
Composição Auxiliar	88309 SINAPI	PEDREIRO COM ENCARGOS COMPLEMENTARES	SEDI - SERVIÇOS DIVERSOS	H	0,0681000	23,90	1,62
Composição Auxiliar	88316 SINAPI	SERVEANTE COM ENCARGOS COMPLEMENTARES	SEDI - SERVIÇOS DIVERSOS	H	0,0255000	18,72	0,47
		MO sem LS =>	2,11	LS =>	0,00	MO com LS =>	2,11
		Valor do BDI =>	1,09			Valor com BDI =>	5,53
		Quant. =>	14,4000000	Preço Total =>	79,63		
3.3	Código Banco	Descrição	Tipo	Und	Quant.	Valor Unit	Total
Composição	87530 SINAPI	MASSA ÚNICA, PARA RECEBIMENTO DE PINTURA, EM ARGAMASSA TRAÇO 1:2:8, PREPARO MANUAL, APLICADA MANUALMENTE EM FACES INTERNAS DE PAREDES, ESPESURA DE 20MM, COM EXECUÇÃO DE TALISCAS. AF_06/2014	REVE - REVESTIMENTO E TRATAMENTO DE SUPERFÍCIES	m²	1,0000000	37,90	37,90
Composição Auxiliar	87369 SINAPI	ARGAMASSA TRAÇO 1:2:8 (EM VOLUME DE CIMENTO, CAL E AREIA MÉDIA ÚMIDA) PARA EMBOÇO/MASSA ÚNICA/ASSENTAMENTO DE ALVENARIA DE VEDAÇÃO, PREPARO MANUAL. AF_08/2019	SEDI - SERVIÇOS DIVERSOS	m²	0,0376000	624,28	23,47
Composição Auxiliar	88309 SINAPI	PEDREIRO COM ENCARGOS COMPLEMENTARES	SEDI - SERVIÇOS DIVERSOS	H	0,4700000	23,90	11,23
Composição Auxiliar	88316 SINAPI	SERVEANTE COM ENCARGOS COMPLEMENTARES	SEDI - SERVIÇOS DIVERSOS	H	0,1710000	18,72	3,20
		MO sem LS =>	16,41	LS =>	0,00	MO com LS =>	16,41
		Valor do BDI =>	9,34			Valor com BDI =>	47,24
		Quant. =>	14,4000000	Preço Total =>	680,25		
3.4	Código Banco	Descrição	Tipo	Und	Quant.	Valor Unit	Total
Composição	87622 SINAPI	CONTRAPISO EM ARGAMASSA TRAÇO 1:4 (CIMENTO E AREIA), PREPARO MANUAL, APLICADO EM ÁREAS SECAS SOBRE LAJE, ADERIDO, ACABAMENTO NÃO REFORÇADO, ESPESURA 2CM. AF_07/2021	PISO - PISOS	m²	1,0000000	32,39	32,39
Composição Auxiliar	87373 SINAPI	ARGAMASSA TRAÇO 1:4 (EM VOLUME DE CIMENTO E AREIA MÉDIA ÚMIDA) PARA CONTRAPISO, PREPARO MANUAL. AF_08/2019	SEDI - SERVIÇOS DIVERSOS	m²	0,0310000	691,72	21,44
Composição Auxiliar	88309 SINAPI	PEDREIRO COM ENCARGOS COMPLEMENTARES	SEDI - SERVIÇOS DIVERSOS	H	0,2140000	23,90	5,11
Composição Auxiliar	88316 SINAPI	SERVEANTE COM ENCARGOS COMPLEMENTARES	SEDI - SERVIÇOS DIVERSOS	H	0,1070000	18,72	2,00
Insumo	00001379 SINAPI	CIMENTO PORTLAND COMPOSTO CP II-32	Material	KG	0,5000000	0,86	0,43
Insumo	00007334 SINAPI	ADITIVO ADESIVO LIQUIDO PARA ARGAMASSAS DE REVESTIMENTOS CIMENTICIOS	Material	L	0,2100000	16,25	3,41
		MO sem LS =>	9,86	LS =>	0,00	MO com LS =>	9,86
		Valor do BDI =>	7,98			Valor com BDI =>	40,37
		Quant. =>	2,2500000	Preço Total =>	90,83		
3.5	Código Banco	Descrição	Tipo	Und	Quant.	Valor Unit	Total
Composição	87249 SINAPI	REVESTIMENTO CERÂMICO PARA PISO COM PLACAS TIPO ESMALTADA EXTRA DE DIMENSÕES 45X45 CM APLICADA EM AMBIENTES DE ÁREA MENOR QUE 5 M2. AF_06/2014	PISO - PISOS	m²	1,0000000	74,56	74,56
Composição Auxiliar	88256 SINAPI	AZULEJISTA OU LADRILHISTA COM ENCARGOS COMPLEMENTARES	SEDI - SERVIÇOS DIVERSOS	H	0,8200000	23,78	19,49
Composição Auxiliar	88316 SINAPI	SERVEANTE COM ENCARGOS COMPLEMENTARES	SEDI - SERVIÇOS DIVERSOS	H	0,3100000	18,72	5,80
Insumo	00001287 SINAPI	PISO EM CERAMICA ESMALTADA EXTRA, PEI MAIOR OU IGUAL A 4, FORMATO MENOR OU IGUAL A 2025 CM2	Material	m²	1,1000000	38,20	42,02
Insumo	00001381 SINAPI	ARGAMASSA COLANTE AC I PARA CERAMICAS	Material	KG	6,1400000	1,00	6,14
Insumo	00034357 SINAPI	REJUNTE CIMENTICIO, QUALQUER COR	Material	KG	0,1900000	5,87	1,11
		MO sem LS =>	19,01	LS =>	0,00	MO com LS =>	19,01
		Valor do BDI =>	18,37			Valor com BDI =>	92,93
		Quant. =>	2,2500000	Preço Total =>	209,09		
3.6	Código Banco	Descrição	Tipo	Und	Quant.	Valor Unit	Total
Composição	87273 SINAPI	REVESTIMENTO CERÂMICO PARA PAREDES INTERNAS COM PLACAS TIPO ESMALTADA EXTRA DE DIMENSÕES 33X45 CM APLICADAS EM AMBIENTES DE ÁREA MAIOR QUE 5 M² NA ALTURA INTEIRA DAS PAREDES. AF_06/2014	REVE - REVESTIMENTO E TRATAMENTO DE SUPERFÍCIES	m²	1,0000000	72,89	72,89
Composição Auxiliar	88256 SINAPI	AZULEJISTA OU LADRILHISTA COM ENCARGOS COMPLEMENTARES	SEDI - SERVIÇOS DIVERSOS	H	0,6600000	23,78	15,69
Composição Auxiliar	88316 SINAPI	SERVEANTE COM ENCARGOS COMPLEMENTARES	SEDI - SERVIÇOS DIVERSOS	H	0,3600000	18,72	6,73
Insumo	00000536 SINAPI	REVESTIMENTO EM CERAMICA ESMALTADA EXTRA, PEI MENOR OU IGUAL A 3, FORMATO MENOR OU IGUAL A 2025 CM2	Material	m²	1,0800000	39,86	43,04
Insumo	00001381 SINAPI	ARGAMASSA COLANTE AC I PARA CERAMICAS	Material	KG	6,1400000	1,00	6,14
Insumo	00034357 SINAPI	REJUNTE CIMENTICIO, QUALQUER COR	Material	KG	0,2200000	5,87	1,29
		MO sem LS =>	16,77	LS =>	0,00	MO com LS =>	16,77
		Valor do BDI =>	17,96			Valor com BDI =>	90,85
		Quant. =>	10,8600000	Preço Total =>	986,63		
3.7	Código Banco	Descrição	Tipo	Und	Quant.	Valor Unit	Total



Composição	101964 SINAPI	LAJE PRÉ-MOLDADA UNIDIRECIONAL, BIAPOIADA, PARA FORRO, ENCHIMENTO EM CERÂMICA, VIGOTA CONVENCIONAL, ALTURA TOTAL DA LAJE (ENCHIMENTO+CAPA) = (8+3). AF_11/2020	FUES - FUNDAÇÕES E ESTRUTURAS	m²	1,0000000		
Composição Auxiliar	103674 SINAPI	CONCRETAGEM DE VIGAS E LAJES, FCK=25 MPA, PARA LAJES PREMOLDADAS COM USO DE BOMBA - LANÇAMENTO, ADENSAMENTO E ACABAMENTO. AF_02/2022	FUES - FUNDAÇÕES E ESTRUTURAS	m²	0,0440000	612,74	26,96
Composição Auxiliar	88262 SINAPI	CARPINTEIRO DE FORMAS COM ENCARGOS COMPLEMENTARES	SEDI - SERVIÇOS DIVERSOS	H	0,5010000	23,54	11,79
Composição Auxiliar	88316 SINAPI	SERVENTE COM ENCARGOS COMPLEMENTARES	SEDI - SERVIÇOS DIVERSOS	H	0,3540000	18,72	6,62
Composição Auxiliar	92273 SINAPI	FABRICAÇÃO DE ESCORAS DO TIPO PONTALETE, EM MADEIRA, PARA PÉ-DIREITO SIMPLES. AF_09/2020	FUES - FUNDAÇÕES E ESTRUTURAS	M	0,9700000	19,16	18,58
Composição Auxiliar	92767 SINAPI	ARMAÇÃO DE LAJE DE ESTRUTURA CONVENCIONAL DE CONCRETO ARMADO UTILIZANDO AÇO CA-60 DE 4,2 MM - MONTAGEM. AF_06/2022	FUES - FUNDAÇÕES E ESTRUTURAS	KG	0,9910000	16,03	15,88
Insumo	00003736 SINAPI	LAJE PRE-MOLDADA CONVENCIONAL (LAJOTAS + VIGOTAS) PARA FORRO, UNIDIRECIONAL, SOBRECARGA DE 100 KG/M2, VAO ATE 4,00 M (SEM COLOCACAO)	Material	m²	1,0000000	65,00	65,00
Insumo	00006193 SINAPI	TABUA NAO APARELHADA *2,5 X 20* CM, EM MACARANDUBA, ANGELIM OU EQUIVALENTE DA REGIAO - BRUTA	Material	M	1,8700000	20,91	39,10
Insumo	00040304 SINAPI	PREGO DE ACO POLIDO COM CABECA DUPLA 17 X 27 (2 1/2 X 11)	Material	KG	0,0400000	26,30	1,05

MO sem LS => 21,88 LS => 0,00 MO com LS => 21,88
 Valor do BDI => 45,59 Valor com BDI => 230,57
Quant. => 2,8900000 Preço Total => 666,34

3.8	Código Banco	Descrição	Tipo	Und	Quant.	Valor Unit	Total
Composição	89710 SINAPI	RALO SECO, PVC, DN 100 X 40 MM, JUNTA SOLDÁVEL, FORNECIDO E INSTALADO EM RAMAL DE DESCARGA OU EM RAMAL DE ESGOTO SANITÁRIO. AF_08/2022	INHI - INSTALAÇÕES HIDROS SANITÁRIAS	UN	1,0000000	17,61	17,61
Composição Auxiliar	88248 SINAPI	AUXILIAR DE ENCANADOR OU BOMBEIRO HIDRÁULICO COM ENCARGOS COMPLEMENTARES	SEDI - SERVIÇOS DIVERSOS	H	0,1652000	18,50	3,05
Composição Auxiliar	88267 SINAPI	ENCANADOR OU BOMBEIRO HIDRÁULICO COM ENCARGOS COMPLEMENTARES	SEDI - SERVIÇOS DIVERSOS	H	0,1652000	23,16	3,82
Insumo	00000122 SINAPI	ADESIVO PLASTICO PARA PVC, FRASCO COM *850* GR	Material	UN	0,0049000	55,01	0,26
Insumo	00011739 SINAPI	RALO SECO CONICO, PVC, 100 X 40 MM, COM GRELHA REDONDA BRANCA	Material	UN	1,0000000	9,96	9,96
Insumo	00020083 SINAPI	SOLUCAO PREPARADORA / LIMPADORA PARA PVC, FRASCO COM 1000 CM3	Material	UN	0,0075000	62,33	0,46
Insumo	00036363 SINAPI	LIXA D'AGUA EM FOLHA, GRAO 100	Material	UN	0,0360000	1,74	0,06

MO sem LS => 5,25 LS => 0,00 MO com LS => 5,25
 Valor do BDI => 4,34 Valor com BDI => 21,95
Quant. => 1,0000000 Preço Total => 21,95

4 PAREDES E PAINÉIS 975,53

4.1	Código Banco	Descrição	Tipo	Und	Quant.	Valor Unit	Total
Composição	103332 SINAPI	ALVENARIA DE VEDAÇÃO DE BLOCOS CERÂMICOS FURADOS NA HORIZONTAL DE 9X14X19 CM (ESPESSURA 9 CM) E ARGAMASSA DE ASSENTAMENTO COM PREPARO EM BETONEIRA. AF_12/2021	PARE - PAREDES/PAINEIS	m²	1,0000000	111,15	111,15
Composição Auxiliar	87292 SINAPI	ARGAMASSA TRAÇO 1:2:8 (EM VOLUME DE CIMENTO, CAL E AREIA MÉDIA ÚMIDA) PARA EMBOÇO/MASSA ÚNICA/ASSENTAMENTO DE ALVENARIA DE VEDAÇÃO, PREPARO MECÂNICO COM BETONEIRA 400 L. AF_08/2019	SEDI - SERVIÇOS DIVERSOS	m²	0,0105000	515,56	5,41
Composição Auxiliar	88309 SINAPI	PEDREIRO COM ENCARGOS COMPLEMENTARES	SEDI - SERVIÇOS DIVERSOS	H	2,2000000	23,90	52,58
Composição Auxiliar	88316 SINAPI	SERVENTE COM ENCARGOS COMPLEMENTARES	SEDI - SERVIÇOS DIVERSOS	H	1,1000000	18,72	20,59
Insumo	00007267 SINAPI	BLOCO CERAMICO / TIJOLO VAZADO PARA ALVENARIA DE VEDACAO, 6 FUROS NA HORIZONTAL, 9 X 14 X 19 CM (L X A X C)	Material	UN	37,7400000	0,81	30,56
Insumo	00034557 SINAPI	TELA DE ACO SOLDADA GALVANIZADA/ZINCADA PARA ALVENARIA, FIO D = *1,20 A 1,70* MM, MALHA 15 X 15 MM, (C X L) *50 X 7,5* CM	Material	M	0,5800000	3,01	1,74
Insumo	00037395 SINAPI	PINO DE ACO COM FURO, HASTE = 27 MM (ACAO DIRETA)	Material	CENTO	0,0069000	40,33	0,27

MO sem LS => 55,59 LS => 0,00 MO com LS => 55,59
 Valor do BDI => 27,39 Valor com BDI => 138,54
Quant. => 4,6000000 Preço Total => 637,28

4.2	Código Banco	Descrição	Tipo	Und	Quant.	Valor Unit	Total
Composição	10565 ORSE	Parede de bloco de gesso (50 x 65cm) - fornecimento e execução	Divisórias	m²	1,0000000	56,54	56,54
Insumo	11262 ORSE	Parede de bloco de gesso (50 x 65cm) - fornecimento e execução m2	Serviços	m²	1,0000000	56,54	56,54

MO sem LS => 0,00 LS => 0,00 MO com LS => 0,00
 Valor do BDI => 13,93 Valor com BDI => 70,47
Quant. => 4,8000000 Preço Total => 338,25

5 COBERTURA 63.607,68

5.1	Código Banco	Descrição	Tipo	Und	Quant.	Valor Unit	Total
Composição	CPU - 0005 Próprio	TELHAMENTO COM TELHA ONDULADA DE FIBROCIMENTO E = 6 MM, COM RECOBRIMENTO LATERAL DE 1 1/4 DE ONDA PARA TELHADO COM INCLINAÇÃO MÁXIMA DE 10°, COM ATÉ 2 ÁGUAS, INCLUSO IÇAMENTO	COBE - COBERTURA	M²	1,0000000	110,37	110,37
Composição Auxiliar	88316 SINAPI	SERVENTE COM ENCARGOS COMPLEMENTARES	SEDI - SERVIÇOS DIVERSOS	H	0,1660000	18,72	3,10
Composição Auxiliar	88323 SINAPI	TELHADISTA COM ENCARGOS COMPLEMENTARES	SEDI - SERVIÇOS DIVERSOS	H	0,1280000	23,33	2,98



Composição Auxiliar	93281 SINAPI	GUINCHO ELÉTRICO DE COLUNA, CAPACIDADE 400 KG, COM MOTO FREIO, MOTOR TRIFÁSICO DE 1,25 CV - CHP DIURNO. AF_03/2016	CHOR - CUSTOS HORÁRIOS DE MÁQUINAS E EQUIPAMENTOS	CHP	0,0053000	19,80	0,10		
Composição Auxiliar	93282 SINAPI	GUINCHO ELÉTRICO DE COLUNA, CAPACIDADE 400 KG, COM MOTO FREIO, MOTOR TRIFÁSICO DE 1,25 CV - CHI DIURNO. AF_03/2016	CHOR - CUSTOS HORÁRIOS DE MÁQUINAS E EQUIPAMENTOS	CHI	0,0073000	18,93	0,13		
Insumo	00001607 SINAPI	CONJUNTO ARRUELAS DE VEDAÇÃO 5/16" PARA TELHA FIBROCIMENTO (UMA ARRUELA METÁLICA E UMA ARRUELA PVC - CONICAS)	Material	CJ	1,2600000	0,31	0,39		
Insumo	00004302 SINAPI	PARAFUSO ZINCADO ROSCA SOBERBA, CABECA SEXTAVADA, 5/16" X 250 MM, PARA FIXAÇÃO DE TELHA EM MADEIRA	Material	UN	1,2600000	4,71	5,93		
Insumo	CPU - 001 Próprio	TELHA DE FIBROCIMENTO ONDULADA E = 6 MM, DE 1,83 X 1,10 M (TELHA TÉRMICA TOPCOMFORT)	Material	M²	1,3570000	72,03	97,74		
				MO sem LS =>	4,66	LS =>	0,00	MO com LS =>	4,66
				Valor do BDI =>	27,20			Valor com BDI =>	137,57
				Quant. =>	240,0000000	Preço Total =>	33.016,80		

5.2	Código Banco	Descrição	Tipo	Und	Quant.	Valor Unit	Total		
Composição	92544 SINAPI	TRAMA DE MADEIRA COMPOSTA POR TERÇAS PARA TELHADOS DE ATÉ 2 ÁGUAS PARA TELHA ESTRUTURAL DE FIBROCIMENTO, INCLUSO TRANSPORTE VERTICAL. AF_07/2019	COBE - COBERTURA	m²	1,0000000	19,64	19,64		
Composição Auxiliar	88239 SINAPI	AJUDANTE DE CARPINTEIRO COM ENCARGOS COMPLEMENTARES	SEDI - SERVIÇOS DIVERSOS	H	0,0480000	18,95	0,90		
Composição Auxiliar	88262 SINAPI	CARPINTEIRO DE FORMAS COM ENCARGOS COMPLEMENTARES	SEDI - SERVIÇOS DIVERSOS	H	0,0990000	23,54	2,33		
Composição Auxiliar	93281 SINAPI	GUINCHO ELÉTRICO DE COLUNA, CAPACIDADE 400 KG, COM MOTO FREIO, MOTOR TRIFÁSICO DE 1,25 CV - CHP DIURNO. AF_03/2016	CHOR - CUSTOS HORÁRIOS DE MÁQUINAS E EQUIPAMENTOS	CHP	0,0030000	19,80	0,05		
Composição Auxiliar	93282 SINAPI	GUINCHO ELÉTRICO DE COLUNA, CAPACIDADE 400 KG, COM MOTO FREIO, MOTOR TRIFÁSICO DE 1,25 CV - CHI DIURNO. AF_03/2016	CHOR - CUSTOS HORÁRIOS DE MÁQUINAS E EQUIPAMENTOS	CHI	0,0041000	18,93	0,07		
Insumo	00004472 SINAPI	VIGA NAO APARELHADA *6 X 16* CM, EM MACARANDUBA, ANGELIM OU EQUIVALENTE DA REGIAO - BRUTA	Material	M	0,4060000	39,10	15,87		
Insumo	00040568 SINAPI	PREGO DE ACO POLIDO COM CABECA 22 X 48 (4 1/4 X 5)	Material	KG	0,0200000	21,47	0,42		
				MO sem LS =>	2,52	LS =>	0,00	MO com LS =>	2,52
				Valor do BDI =>	4,84			Valor com BDI =>	24,48
				Quant. =>	240,0000000	Preço Total =>	5.875,20		

5.3	Código Banco	Descrição	Tipo	Und	Quant.	Valor Unit	Total		
Composição	94228 SINAPI	CALHA EM CHAPA DE AÇO GALVANIZADO NÚMERO 24, DESENVOLVIMENTO DE 50 CM, INCLUSO TRANSPORTE VERTICAL. AF_07/2019	COBE - COBERTURA	M	1,0000000	83,07	83,07		
Composição Auxiliar	88316 SINAPI	SERVENTE COM ENCARGOS COMPLEMENTARES	SEDI - SERVIÇOS DIVERSOS	H	0,3710000	18,72	6,94		
Composição Auxiliar	88323 SINAPI	TELHADISTA COM ENCARGOS COMPLEMENTARES	SEDI - SERVIÇOS DIVERSOS	H	0,2770000	23,33	6,46		
Composição Auxiliar	93281 SINAPI	GUINCHO ELÉTRICO DE COLUNA, CAPACIDADE 400 KG, COM MOTO FREIO, MOTOR TRIFÁSICO DE 1,25 CV - CHP DIURNO. AF_03/2016	CHOR - CUSTOS HORÁRIOS DE MÁQUINAS E EQUIPAMENTOS	CHP	0,0132000	19,80	0,26		
Composição Auxiliar	93282 SINAPI	GUINCHO ELÉTRICO DE COLUNA, CAPACIDADE 400 KG, COM MOTO FREIO, MOTOR TRIFÁSICO DE 1,25 CV - CHI DIURNO. AF_03/2016	CHOR - CUSTOS HORÁRIOS DE MÁQUINAS E EQUIPAMENTOS	CHI	0,0183000	18,93	0,34		
Insumo	00000142 SINAPI	SELANTE ELÁSTICO MONOCOMPONENTE A BASE DE POLIURETANO (PU) PARA JUNTAS DIVERSAS	Material	310ML	0,0810000	39,23	3,17		
Insumo	00005061 SINAPI	PREGO DE ACO POLIDO COM CABECA 18 X 27 (2 1/2 X 10)	Material	KG	0,0130000	20,95	0,27		
Insumo	00005104 SINAPI	REBITE DE ALUMINIO VAZADO DE REPUXO, 3,2 X 8 MM (1KG = 1025 UNIDADES)	Material	KG	0,0024000	67,52	0,16		
Insumo	00013388 SINAPI	SOLDA EM BARRA DE ESTANHO-CHUMBO 50/50	Material	KG	0,0900000	142,97	12,86		
Insumo	00040783 SINAPI	CALHA QUADRADA DE CHAPA DE ACO GALVANIZADA NUM 24, CORTE 50 CM	Material	M	1,0500000	50,11	52,61		
				MO sem LS =>	10,32	LS =>	0,00	MO com LS =>	10,32
				Valor do BDI =>	20,47			Valor com BDI =>	103,54
				Quant. =>	25,1800000	Preço Total =>	2.607,13		

5.4	Código Banco	Descrição	Tipo	Und	Quant.	Valor Unit	Total		
Composição	9434 ORSE	Rufo em chapa aço galvanizado nº24 com desenvolvimento 25cm	Complementos	m	1,0000000	33,98	33,98		
Composição Auxiliar	10549 ORSE	Encargos Complementares - Servente	Provisórios	h	0,2500000	3,71	0,92		
Composição Auxiliar	10550 ORSE	Encargos Complementares - Pedreiro	Provisórios	h	0,2500000	3,56	0,89		
Insumo	00001116 SINAPI	RUFO EXTERNO DE CHAPA DE ACO GALVANIZADA NUM 26, CORTE 25 CM	Material	M	1,0500000	21,30	22,36		
Insumo	00004750 SINAPI	PEDREIRO (HORISTA)	Mão de Obra	H	0,2500000	17,91	4,47		
Insumo	00005061 SINAPI	PREGO DE ACO POLIDO COM CABECA 18 X 27 (2 1/2 X 10)	Material	KG	0,1000000	20,95	2,09		
Insumo	00006111 SINAPI	SERVENTE DE OBRAS	Mão de Obra	H	0,2500000	13,01	3,25		
				MO sem LS =>	7,72	LS =>	0,00	MO com LS =>	7,72
				Valor do BDI =>	8,37			Valor com BDI =>	42,35
				Quant. =>	119,3700000	Preço Total =>	5.055,31		

5.5	Código Banco	Descrição	Tipo	Und	Quant.	Valor Unit	Total
Composição	96109 SINAPI	FORRO EM PLACAS DE GESSO, PARA AMBIENTES RESIDENCIAIS. AF_05/2017_PS	REVE - REVESTIMENTO E TRATAMENTO DE	m²	1,0000000	41,96	41,96
Composição Auxiliar	88269 SINAPI	GESSEIRO COM ENCARGOS COMPLEMENTARES	SEDI - SERVIÇOS DIVERSOS	H	0,7974000	23,72	18,91
Composição Auxiliar	88316 SINAPI	SERVENTE COM ENCARGOS COMPLEMENTARES	SEDI - SERVIÇOS DIVERSOS	H	0,3987000	18,72	7,46
Insumo	00000345 SINAPI	ARAME GALVANIZADO 18 BWG, D = 1,24MM (0,009 KG/M)	Material	KG	0,0250000	30,31	0,75

Carissa de Oliveira Andrade
Engenheira Civil
CREA 1919209018



Insumo	00003315 SINAPI	GESSO EM PO PARA REVESTIMENTOS/MOLDURAS/SANCAS E USO GERAL	Material	KG	0,9964000		
Insumo	00004812 SINAPI	PLACA DE GESSO PARA FORRO, *60 X 60* CM, ESPESSURA DE 12 MM (SEM COLOCACAO)	Material	m²	1,0293000	12,49	12,85
Insumo	00020250 SINAPI	SISAL EM FIBRA / ESTOPA SISAL PARA GESSO	Material	KG	0,0078000	23,90	0,18
Insumo	00040547 SINAPI	PARAFUSO ZINCADO, AUTOBROCANTE, FLANGEADO, 4,2 MM X 19 MM	Material	CENTO	0,0308000	30,42	0,93
				MO sem LS =>	19,73	LS =>	0,00
				Valor do BDI =>	10,34	MO com LS =>	19,73
						Valor com BDI =>	52,30
				Quant. =>	3,4800000	Preço Total =>	182,00

5.6	Código Banco	Descrição	Tipo	Und	Quant.	Valor Unit	Total
Composição	98554 SINAPI	IMPERMEABILIZAÇÃO DE SUPERFÍCIE COM MEMBRANA À BASE DE RESINA ACRÍLICA, 3 DEMÃOS. AF_06/2018	IMPE - IMPERMEABILIZAÇÕES E	m²	1,0000000	47,69	47,69
Composição Auxiliar	88243 SINAPI	AJUDANTE ESPECIALIZADO COM ENCARGOS COMPLEMENTARES	SEDI - SERVIÇOS DIVERSOS	H	0,1170000	19,33	2,26
Composição Auxiliar	88270 SINAPI	IMPERMEABILIZADOR COM ENCARGOS COMPLEMENTARES	SEDI - SERVIÇOS DIVERSOS	H	0,5780000	23,90	13,81
Insumo	00043147 SINAPI	MEMBRANA IMPERMEABILIZANTE ACRILICA MONOCOMPONENTE	Material	KG	1,2000000	26,35	31,62
				MO sem LS =>	12,19	LS =>	0,00
				Valor do BDI =>	11,75	MO com LS =>	12,19
						Valor com BDI =>	59,44
				Quant. =>	271,5000000	Preço Total =>	16.137,96

5.7	Código Banco	Descrição	Tipo	Und	Quant.	Valor Unit	Total
Composição	CPU - 0001 Próprio	REVISÃO EM COBERTURA COM TELHA CERAMICA TIPO CANAL COMUM, ITABAIANA OU SIMILAR, COM REPOSIÇÃO DE 10% DO MATERIAL	COBE - COBERTURA	M²	1,0000000	57,40	57,40
Composição Auxiliar	9 ORSE	Remoção de telhamento com telhas cerâmicas	Demolições / Remoções	m²	1,0000000	11,30	11,30
Composição Auxiliar	30 ORSE	Demolição de madeiramento em coberturas com telhas cerâmicas	Demolições / Remoções	m²	0,1000000	24,51	2,45
Composição Auxiliar	196 ORSE	Madeiramento em massaranduba/madeira de lei, acabamento serrado c/ ripão 5 x 3cm e ripa 4 x 1,5cm, exclusive peças principais	Madeiramento	m²	0,1000000	103,06	10,30
Composição Auxiliar	278 ORSE	Limpeza (Lavagem) de telhas	Telhamento	m²	0,9000000	3,34	3,00
Composição Auxiliar	10551 ORSE	Encargos Complementares - Carpinteiro	Provisórios	h	0,5000000	3,59	1,79
Composição Auxiliar	10549 ORSE	Encargos Complementares - Servente	Provisórios	h	1,0000000	3,71	3,71
Insumo	4711 ORSE	Telha cerâmica tipo colonial, simples, não resinada, comp=50cm, 26 un/m² (Itabaiana ou similar) un	Material	un	3,4000000	0,85	2,89
Insumo	00001213 SINAPI	CARPINTEIRO DE FORMAS (HORISTA)	Mão de Obra	H	0,5000000	17,91	8,95
Insumo	00006111 SINAPI	SERVENTE DE OBRAS	Mão de Obra	H	1,0000000	13,01	13,01
				MO sem LS =>	38,80	LS =>	0,00
				Valor do BDI =>	14,14	MO com LS =>	38,80
						Valor com BDI =>	71,54
				Quant. =>	10,2500000	Preço Total =>	733,28

6		REVESTIMENTO					434,60
6.1	Código Banco	Descrição	Tipo	Und	Quant.	Valor Unit	Total
Composição	87530 SINAPI	MASSA ÚNICA, PARA RECEBIMENTO DE PINTURA, EM ARGAMASSA TRAÇO 1:2:8, PREPARO MANUAL, APLICADA MANUALMENTE EM FACES INTERNAS DE PAREDES, ESPESSURA DE 20MM, COM EXECUÇÃO DE TALISCAS. AF_06/2014	REVE - REVESTIMENTO E TRATAMENTO DE SUPERFÍCIES	m²	1,0000000	37,90	37,90
Composição Auxiliar	87369 SINAPI	ARGAMASSA TRAÇO 1:2:8 (EM VOLUME DE CIMENTO, CAL E AREIA MÉDIA ÚMIDA) PARA EMBOÇO/MASSA ÚNICA/ASSENTAMENTO DE ALVENARIA DE VEDAÇÃO, PREPARO MANUAL. AF_08/2019	SEDI - SERVIÇOS DIVERSOS	m²	0,0376000	624,28	23,47
Composição Auxiliar	88309 SINAPI	PEDREIRO COM ENCARGOS COMPLEMENTARES	SEDI - SERVIÇOS DIVERSOS	H	0,4700000	23,90	11,23
Composição Auxiliar	88316 SINAPI	SERVENTE COM ENCARGOS COMPLEMENTARES	SEDI - SERVIÇOS DIVERSOS	H	0,1710000	18,72	3,20
				MO sem LS =>	16,41	LS =>	0,00
				Valor do BDI =>	9,34	MO com LS =>	16,41
						Valor com BDI =>	47,24
				Quant. =>	9,2000000	Preço Total =>	434,60

7		PISO					128,43
7.1	Código Banco	Descrição	Tipo	Und	Quant.	Valor Unit	Total
Composição	87739 SINAPI	CONTRAPISO EM ARGAMASSA PRONTA, PREPARO MANUAL, APLICADO EM ÁREAS MOLHADAS SOBRE LAJE, ADERIDO, ACABAMENTO NÃO REFORÇADO, ESPESSURA 2CM. AF_07/2021	PISO - PISOS	m²	1,0000000	103,04	103,04
Composição Auxiliar	87399 SINAPI	ARGAMASSA PRONTA PARA CONTRAPISO, PREPARO MANUAL. AF_08/2019	SEDI - SERVIÇOS DIVERSOS	m²	0,0310000	2.632,58	81,60
Composição Auxiliar	88309 SINAPI	PEDREIRO COM ENCARGOS COMPLEMENTARES	SEDI - SERVIÇOS DIVERSOS	H	0,5290000	23,90	12,64
Composição Auxiliar	88316 SINAPI	SERVENTE COM ENCARGOS COMPLEMENTARES	SEDI - SERVIÇOS DIVERSOS	H	0,2650000	18,72	4,96
Insumo	00001379 SINAPI	CIMENTO PORTLAND COMPOSTO CP II-32	Material	KG	0,5000000	0,86	0,43
Insumo	00007334 SINAPI	ADITIVO ADESIVO LIQUIDO PARA ARGAMASSAS DE REVESTIMENTOS CIMENTICIOS	Material	L	0,2100000	16,25	3,41
				MO sem LS =>	18,77	LS =>	0,00
				Valor do BDI =>	25,39	MO com LS =>	18,77
						Valor com BDI =>	128,43
				Quant. =>	1,0000000	Preço Total =>	128,43

8		PINTURA					13.609,21
8.1	Código Banco	Descrição	Tipo	Und	Quant.	Valor Unit	Total
Composição	88489 SINAPI	APLICAÇÃO MANUAL DE PINTURA COM TINTA LÁTEX ACRÍLICA EM PAREDES, DUAS DEMÃOS. AF_06/2014	PINT - PINTURAS	m²	1,0000000	15,09	15,09



Composição	88310 SINAPI	PINTOR COM ENCARGOS COMPLEMENTARES	SEDI - SERVIÇOS DIVERSOS	H	0,1870000		
Auxiliar							
Composição	88316 SINAPI	SERVENTE COM ENCARGOS COMPLEMENTARES	SEDI - SERVIÇOS DIVERSOS	H	0,0690000		
Auxiliar							
Insumo	00007356 SINAPI	TINTA LATEX ACRILICA PREMIUM, COR BRANCO FOSCO	Material	L	0,3300000	27,04	8,92
			MO sem LS =>	4,49	LS =>	0,00	MO com LS => 4,49
			Valor do BDI =>	3,71			Valor com BDI => 18,80
			Quant. =>	514,1400000	Preço Total =>	9.665,83	

8.2	Código Banco	Descrição	Tipo	Und	Quant.	Valor Unit	Total
Composição	88495 SINAPI	APLICAÇÃO E LIXAMENTO DE MASSA LÁTEX EM PAREDES, UMA DEMÃO. AF_06/2014	PINT - PINTURAS	m²	1,0000000	10,68	10,68
Composição	88310 SINAPI	PINTOR COM ENCARGOS COMPLEMENTARES	SEDI - SERVIÇOS DIVERSOS	H	0,2340000	26,14	6,11
Auxiliar							
Composição	88316 SINAPI	SERVENTE COM ENCARGOS COMPLEMENTARES	SEDI - SERVIÇOS DIVERSOS	H	0,0860000	18,72	1,60
Auxiliar							
Insumo	00003767 SINAPI	LIXA EM FOLHA PARA PAREDE OU MADEIRA, NUMERO 120, COR VERMELHA	Material	UN	0,0600000	0,94	0,05
Insumo	00043626 SINAPI	MASSA CORRIDA PARA SUPERFICIES DE AMBIENTES INTERNOS	Material	KG	1,0430400	2,80	2,92
			MO sem LS =>	5,63	LS =>	0,00	MO com LS => 5,63
			Valor do BDI =>	2,63			Valor com BDI => 13,31
			Quant. =>	18,0000000	Preço Total =>	239,58	

8.3	Código Banco	Descrição	Tipo	Und	Quant.	Valor Unit	Total
Composição	2288 ORSE	Pintura de acabamento com aplicação de 02 demãos de tinta acrílica convencional	Latex PVA	m²	1,0000000	17,26	17,26
Composição	10549 ORSE	Encargos Complementares - Servente	Provisórios	h	0,2000000	3,71	0,74
Auxiliar							
Composição	10553 ORSE	Encargos Complementares - Pintor	Provisórios	h	0,4000000	3,76	1,50
Auxiliar							
Insumo	00004783 SINAPI	PINTOR (HORISTA)	Mão de Obra	H	0,4000000	18,90	7,56
Insumo	00006111 SINAPI	SERVENTE DE OBRAS	Mão de Obra	H	0,2000000	13,01	2,60
Insumo	00007356 SINAPI	TINTA LATEX ACRILICA PREMIUM, COR BRANCO FOSCO	Material	L	0,1800000	27,04	4,86
			MO sem LS =>	10,16	LS =>	0,00	MO com LS => 10,16
			Valor do BDI =>	4,25			Valor com BDI => 21,51
			Quant. =>	88,2000000	Preço Total =>	1.897,18	

8.4	Código Banco	Descrição	Tipo	Und	Quant.	Valor Unit	Total
Composição	2306 ORSE	Pintura de acabamento com aplicação de 02 demãos de esmalte sintético sobre superfícies metálicas - R1	Esmalte Sintético / Óleo	m²	1,0000000	19,64	19,64
Composição	10549 ORSE	Encargos Complementares - Servente	Provisórios	h	0,2000000	3,71	0,74
Auxiliar							
Composição	10553 ORSE	Encargos Complementares - Pintor	Provisórios	h	0,4000000	3,76	1,50
Auxiliar							
Insumo	2226 ORSE	Tinta esmalte sintético (coralit ou similar) Tinta esmalte sintético, coralit ou similar (galão de 3,6 l)	Material	gl	0,1800000	35,56	6,40
Insumo	00003768 SINAPI	LIXA EM FOLHA PARA FERRO, NUMERO 150	Material	UN	0,3000000	2,82	0,84
Insumo	00004783 SINAPI	PINTOR (HORISTA)	Mão de Obra	H	0,4000000	18,90	7,56
Insumo	00006111 SINAPI	SERVENTE DE OBRAS	Mão de Obra	H	0,2000000	13,01	2,60
			MO sem LS =>	10,16	LS =>	0,00	MO com LS => 10,16
			Valor do BDI =>	4,84			Valor com BDI => 24,48
			Quant. =>	73,8000000	Preço Total =>	1.806,62	

9	ESQUADRIAS						1.228,76
9.1	Código Banco	Descrição	Tipo	Und	Quant.	Valor Unit	Total
Composição	100701 SINAPI	PORTA DE FERRO, DE ABRIR, TIPO GRADE COM CHAPA, COM GUARNIÇÕES. AF_12/2019	ESQV - ESQUADRIAS/FERRAGENS	m²	1,0000000	635,73	635,73
Composição	88309 SINAPI	PEDREIRO COM ENCARGOS COMPLEMENTARES	SEDI - SERVIÇOS DIVERSOS	H	0,4570000	23,90	10,92
Auxiliar							
Composição	88316 SINAPI	SERVENTE COM ENCARGOS COMPLEMENTARES	SEDI - SERVIÇOS DIVERSOS	H	0,2290000	18,72	4,28
Auxiliar							
Composição	88627 SINAPI	ARGAMASSA TRAÇO 1:0,5:4,5 (EM VOLUME DE CIMENTO, CAL E AREIA MÉDIA ÚMIDA) PARA ASSENTAMENTO DE ALVENARIA, PREPARO MANUAL. AF_08/2019	SEDI - SERVIÇOS DIVERSOS	m²	0,0120000	611,00	7,33
Auxiliar							
Insumo	00004930 SINAPI	PORTA DE ABRIR / GIRO, EM GRADIL FERRO, COM BARRA CHATA 3 CM X 1/4", COM REQUADRO E GUARNICAO - COMPLETO - ACABAMENTO NATURAL	Material	m²	1,0000000	613,20	613,20
			MO sem LS =>	12,80	LS =>	0,00	MO com LS => 12,80
			Valor do BDI =>	156,70			Valor com BDI => 792,43
			Quant. =>	0,5400000	Preço Total =>	427,91	

9.2	Código Banco	Descrição	Tipo	Und	Quant.	Valor Unit	Total
Composição	91297 SINAPI	PORTA DE MADEIRA FRISADA, SEMI-OCA (LEVE OU MÉDIA), 80X210CM, ESPESSURA DE 3,5CM, INCLUSO DOBRADIÇAS - FORNECIMENTO E INSTALAÇÃO. AF_12/2019	ESQV - ESQUADRIAS/FERRAGENS /VIDROS	UN	1,0000000	365,76	365,76
Composição	88261 SINAPI	CARPINTEIRO DE ESQUADRIA COM ENCARGOS COMPLEMENTARES	SEDI - SERVIÇOS DIVERSOS	H	1,5460000	22,74	35,15
Auxiliar							
Composição	88316 SINAPI	SERVENTE COM ENCARGOS COMPLEMENTARES	SEDI - SERVIÇOS DIVERSOS	H	0,7730000	18,72	14,47
Auxiliar							
Insumo	00002432 SINAPI	DOBRADICA EM AÇO/FERRO, 3 1/2" X 3", E= 1,9 A 2 MM, COM ANEL, CROMADO OU ZINCADO, TAMPA BOLA, COM PARAFUSOS	Material	UN	3,0000000	24,44	73,32



Insumo	00004964 SINAPI	PORTA DE ABRIR / GIRO, DE MADEIRA FOLHA MEDIA (NBR 15930) DE 800 X 2100 MM, DE 35 MM A 40 MM DE ESPESSURA, NUCLEO SEMI-SOLIDO (SARRAFEADO), CAPA FRISADA EM HDF, ACABAMENTO MELAMINICO EM PADRAO MADEIRA	Material	UN	1,0000000			
Insumo	00011055 SINAPI	PARAFUSO ROSCA SOBERBA ZINCADO CABECA CHATA FENDA SIMPLES 3,5 X 25 MM (1")	Material	UN	19,8000000	0,09	1,78	
			MO sem LS =>	37,04	LS =>	0,00	MO com LS =>	37,04
			Valor do BDI =>	90,15			Valor com BDI =>	455,91
			Quant. =>	1,0000000	Preço Total =>	455,91		

9.3	Código Banco	Descrição	Tipo	Und	Quant.	Valor Unit	Total	
Composição	100660 SINAPI	ALIZAR DE 5X1,5CM PARA PORTA FIXADO COM PREGOS, PADRÃO POPULAR - FORNECIMENTO E INSTALAÇÃO. AF_12/2019	ESQV - ESQUADRIAS/FERRAGENS /VIDROS	M	1,0000000	6,84	6,84	
Composição Auxiliar	88261 SINAPI	CARPINTEIRO DE ESQUADRIA COM ENCARGOS COMPLEMENTARES	SEDI - SERVIÇOS DIVERSOS	H	0,0680000	22,74	1,54	
Composição Auxiliar	88316 SINAPI	SERVEnte COM ENCARGOS COMPLEMENTARES	SEDI - SERVIÇOS DIVERSOS	H	0,0340000	18,72	0,63	
Insumo	00020007 SINAPI	GUARNICAO / ALIZAR / VISTA LISA EM MADEIRA MACICA, PARA PORTA , E = *1" CM, L = *5" CM, PINUS /EUCALIPTO / VIROLA OU EQUIVALENTE DA REGIAO	Material	M	1,1630000	3,90	4,53	
Insumo	00039026 SINAPI	PREGO DE ACO POLIDO SEM CABECA 15 X 15 (1 1/4 X 13)	Material	KG	0,0060000	23,96	0,14	
			MO sem LS =>	1,62	LS =>	0,00	MO com LS =>	1,62
			Valor do BDI =>	1,68			Valor com BDI =>	8,52
			Quant. =>	15,0000000	Preço Total =>	127,80		

9.4	Código Banco	Descrição	Tipo	Und	Quant.	Valor Unit	Total	
Composição	91307 SINAPI	FECHADURA DE EMBUTIR PARA PORTAS INTERNAS, COMPLETA, ACABAMENTO PADRÃO POPULAR, COM EXECUÇÃO DE FURO - FORNECIMENTO E INSTALAÇÃO. AF_12/2019	ESQV - ESQUADRIAS/FERRAGENS /VIDROS	UN	1,0000000	87,10	87,10	
Composição Auxiliar	88261 SINAPI	CARPINTEIRO DE ESQUADRIA COM ENCARGOS COMPLEMENTARES	SEDI - SERVIÇOS DIVERSOS	H	0,7670000	22,74	17,44	
Composição Auxiliar	88316 SINAPI	SERVEnte COM ENCARGOS COMPLEMENTARES	SEDI - SERVIÇOS DIVERSOS	H	0,3840000	18,72	7,18	
Insumo	00003090 SINAPI	FECHADURA ESPELHO PARA PORTA INTERNA, EM ACO INOX (MAQUINA, TESTA E CONTRA-TESTA) E EM ZAMAC (MACANETA, LINGUETA E TRINCOS) COM ACABAMENTO CROMADO, MAQUINA DE 40 MM, INCLUINDO CHAVE TIPO INTERNA	Material	CJ	1,0000000	62,48	62,48	
			MO sem LS =>	18,38	LS =>	0,00	MO com LS =>	18,38
			Valor do BDI =>	21,47			Valor com BDI =>	108,57
			Quant. =>	2,0000000	Preço Total =>	217,14		

10	INSTALAÇÕES HIDROSSANITÁRIAS						2.165,23	
10.1	Código Banco	Descrição	Tipo	Und	Quant.	Valor Unit	Total	
Composição	12637 ORSE	Limpeza de fossa até 5m3	Fossas Sépticas	un	1,0000000	350,00	350,00	
Insumo	13425 ORSE	Limpeza de fossa até 5m3 un	Serviços	un	1,0000000	350,00	350,00	
			MO sem LS =>	0,00	LS =>	0,00	MO com LS =>	0,00
			Valor do BDI =>	86,27			Valor com BDI =>	436,27
			Quant. =>	2,0000000	Preço Total =>	872,54		

10.2	Código Banco	Descrição	Tipo	Und	Quant.	Valor Unit	Total	
Composição	95470 SINAPI	VASO SANITARIO SIFONADO CONVENCIONAL COM LOUÇA BRANCA, INCLUSO CONJUNTO DE LIGAÇÃO PARA BACIA SANITÁRIA AJUSTÁVEL - FORNECIMENTO E INSTALAÇÃO. AF_10/2016	INHÍ - INSTALAÇÕES HIDROS SANITÁRIAS	UN	1,0000000	292,15	292,15	
Composição Auxiliar	95469 SINAPI	VASO SANITARIO SIFONADO CONVENCIONAL COM LOUÇA BRANCA - FORNECIMENTO E INSTALAÇÃO. AF_01/2020	INHÍ - INSTALAÇÕES HIDROS SANITÁRIAS	UN	1,0000000	284,97	284,97	
Insumo	00006142 SINAPI	CONJUNTO DE LIGACAO PARA BACIA SANITARIA AJUSTAVEL, EM PLASTICO BRANCO, COM TUBO, CANOPLA E ESPUDE	Material	UN	1,0000000	7,18	7,18	
			MO sem LS =>	13,70	LS =>	0,00	MO com LS =>	13,70
			Valor do BDI =>	72,01			Valor com BDI =>	364,16
			Quant. =>	2,0000000	Preço Total =>	728,32		

10.3	Código Banco	Descrição	Tipo	Und	Quant.	Valor Unit	Total	
Composição	86906 SINAPI	TORNEIRA CROMADA DE MESA, 1/2 OU 3/4, PARA LAVATÓRIO, PADRÃO POPULAR - FORNECIMENTO E INSTALAÇÃO. AF_01/2020	INHÍ - INSTALAÇÕES HIDROS SANITÁRIAS	UN	1,0000000	61,44	61,44	
Composição Auxiliar	88267 SINAPI	ENCANADOR OU BOMBEIRO HIDRÁULICO COM ENCARGOS COMPLEMENTARES	SEDI - SERVIÇOS DIVERSOS	H	0,0960000	23,16	2,22	
Composição Auxiliar	88316 SINAPI	SERVEnte COM ENCARGOS COMPLEMENTARES	SEDI - SERVIÇOS DIVERSOS	H	0,0303000	18,72	0,56	
Insumo	00003146 SINAPI	FITA VEDA ROSCA EM ROLOS DE 18 MM X 10 M (L X C)	Material	UN	0,0210000	2,99	0,06	
Insumo	00013415 SINAPI	TORNEIRA DE MESA/BANCADA, PARA LAVATORIO, FIXA, METALICA CROMADA, PADRAO POPULAR, 1/2 " OU 3/4 " (REF 1193)	Material	UN	1,0000000	58,60	58,60	
			MO sem LS =>	2,15	LS =>	0,00	MO com LS =>	2,15
			Valor do BDI =>	15,14			Valor com BDI =>	76,58
			Quant. =>	5,0000000	Preço Total =>	382,90		

10.4	Código Banco	Descrição	Tipo	Und	Quant.	Valor Unit	Total
Composição	86916 SINAPI	TORNEIRA PLÁSTICA 3/4 PARA TANQUE - FORNECIMENTO E INSTALAÇÃO. AF_01/2020	INHÍ - INSTALAÇÕES HIDROS SANITÁRIAS	UN	1,0000000	21,75	21,75
Composição Auxiliar	88267 SINAPI	ENCANADOR OU BOMBEIRO HIDRÁULICO COM ENCARGOS COMPLEMENTARES	SEDI - SERVIÇOS DIVERSOS	H	0,1525000	23,16	3,53
Composição Auxiliar	88316 SINAPI	SERVEnte COM ENCARGOS COMPLEMENTARES	SEDI - SERVIÇOS DIVERSOS	H	0,0481000	18,72	0,90
Insumo	00003146 SINAPI	FITA VEDA ROSCA EM ROLOS DE 18 MM X 10 M (L X C)	Material	UN	0,0365000	2,99	0,10



Insumo	00011831 SINAPI	TORNEIRA PLASTICA PARA TANQUE 1/2 " OU 3/4 " COM BICO PARA MANGUEIRA	Material	UN	1,0000000		
			MO sem LS =>	3,41	LS =>	0,00	MO com LS =>
			Valor do BDI =>	5,36			Valor com BDI =>
					Quant. =>	3,0000000	Preço Total =>
							81,33

10.5	Código Banco	Descrição	Tipo	Und	Quant.	Valor Unit	Total
Composição	2050 ORSE	Chuveiro plástico sem registro	Louças e Metais Sanitários	un	1,0000000	40,17	40,17
Composição Auxiliar	10554 ORSE	Encargos Complementares - Encanador	Provisórios	h	0,4000000	3,61	1,44
Insumo	00002696 SINAPI	ENCANADOR OU BOMBEIRO HIDRAULICO (HORISTA)	Mão de Obra	H	0,4000000	17,91	7,16
Insumo	00007608 SINAPI	DUCHA / CHUVEIRO PLASTICO SIMPLES, 5", BRANCO, PARA ACOPLAR EM HASTE 1/2", AGUA FRIA	Material	UN	1,0000000	12,94	12,94
Insumo	00011680 SINAPI	BRACO OU HASTE COM CANOPLA PLASTICA, 1/2", PARA CHUVEIRO SIMPLES	Material	UN	1,0000000	18,63	18,63
			MO sem LS =>	7,16	LS =>	0,00	MO com LS =>
			Valor do BDI =>	9,90			Valor com BDI =>
					Quant. =>	2,0000000	Preço Total =>
							100,14

11	INSTALAÇÕES ELÉTRICAS							17.575,92
11.1	Código Banco	Descrição	Tipo	Und	Quant.	Valor Unit	Total	
Composição	91940 SINAPI	CAIXA RETANGULAR 4" X 2" MÉDIA (1,30 M DO PISO), PVC, INSTALADA EM PAREDE - FORNECIMENTO E INSTALAÇÃO. AF_12/2015	INEL - INSTALAÇÃO ELÉTRICA/ELETRIFICAÇÃO E ILUMINAÇÃO EXTERNA	UN	1,0000000	14,04	14,04	
Composição Auxiliar	88247 SINAPI	AUXILIAR DE ELETRICISTA COM ENCARGOS COMPLEMENTARES	SEDI - SERVIÇOS DIVERSOS	H	0,2470000	19,44	4,80	
Composição Auxiliar	88264 SINAPI	ELETRICISTA COM ENCARGOS COMPLEMENTARES	SEDI - SERVIÇOS DIVERSOS	H	0,2470000	24,20	5,97	
Composição Auxiliar	88629 SINAPI	ARGAMASSA TRAÇO 1:3 (EM VOLUME DE CIMENTO E AREIA MÉDIA ÚMIDA), PREPARO MANUAL. AF_08/2019	SEDI - SERVIÇOS DIVERSOS	m²	0,0009000	650,67	0,58	
Insumo	00001872 SINAPI	CAIXA DE PASSAGEM, EM PVC, DE 4" X 2", PARA ELETRODUTO FLEXIVEL CORRUGADO	Material	UN	1,0000000	2,69	2,69	
			MO sem LS =>	8,11	LS =>	0,00	MO com LS =>	
			Valor do BDI =>	3,46			Valor com BDI =>	
					Quant. =>	60,0000000	Preço Total =>	
							1.050,00	

11.2	Código Banco	Descrição	Tipo	Und	Quant.	Valor Unit	Total
Composição	92868 SINAPI	CAIXA RETANGULAR 4" X 2" MÉDIA (1,30 M DO PISO), METÁLICA, INSTALADA EM PAREDE - FORNECIMENTO E INSTALAÇÃO. AF_12/2015	INEL - INSTALAÇÃO ELÉTRICA/ELETRIFICAÇÃO E ILUMINAÇÃO EXTERNA	UN	1,0000000	12,99	12,99
Composição Auxiliar	88247 SINAPI	AUXILIAR DE ELETRICISTA COM ENCARGOS COMPLEMENTARES	SEDI - SERVIÇOS DIVERSOS	H	0,2470000	19,44	4,80
Composição Auxiliar	88264 SINAPI	ELETRICISTA COM ENCARGOS COMPLEMENTARES	SEDI - SERVIÇOS DIVERSOS	H	0,2470000	24,20	5,97
Composição Auxiliar	88629 SINAPI	ARGAMASSA TRAÇO 1:3 (EM VOLUME DE CIMENTO E AREIA MÉDIA ÚMIDA), PREPARO MANUAL. AF_08/2019	SEDI - SERVIÇOS DIVERSOS	m²	0,0009000	650,67	0,58
Insumo	00002556 SINAPI	CAIXA DE LUZ "4 X 2" EM ACO ESMALTADA	Material	UN	1,0000000	1,64	1,64
			MO sem LS =>	8,11	LS =>	0,00	MO com LS =>
			Valor do BDI =>	3,20			Valor com BDI =>
					Quant. =>	6,0000000	Preço Total =>
							97,14

11.3	Código Banco	Descrição	Tipo	Und	Quant.	Valor Unit	Total
Composição	91926 SINAPI	CABO DE COBRE FLEXÍVEL ISOLADO, 2,5 MM², ANTI-CHAMA 450/750 V, PARA CIRCUITOS TERMINAIS - FORNECIMENTO E INSTALAÇÃO. AF_12/2015	INEL - INSTALAÇÃO ELÉTRICA/ELETRIFICAÇÃO E ILUMINAÇÃO EXTERNA	M	1,0000000	3,81	3,81
Composição Auxiliar	88247 SINAPI	AUXILIAR DE ELETRICISTA COM ENCARGOS COMPLEMENTARES	SEDI - SERVIÇOS DIVERSOS	H	0,0300000	19,44	0,58
Composição Auxiliar	88264 SINAPI	ELETRICISTA COM ENCARGOS COMPLEMENTARES	SEDI - SERVIÇOS DIVERSOS	H	0,0300000	24,20	0,72
Insumo	00001014 SINAPI	CABO DE COBRE, FLEXIVEL, CLASSE 4 OU 5, ISOLACAO EM PVC/A, ANTICHAMA BVF-B, 1 CONDUTOR, 450/750 V, SECAO NOMINAL 2,5 MM2	Material	M	1,1900000	2,07	2,46
Insumo	00021127 SINAPI	FITA ISOLANTE ADESIVA ANTICHAMA, USO ATE 750 V, EM ROLO DE 19 MM X 5 M	Material	UN	0,0090000	5,86	0,05
			MO sem LS =>	0,96	LS =>	0,00	MO com LS =>
			Valor do BDI =>	0,93			Valor com BDI =>
					Quant. =>	1.107,4300000	Preço Total =>
							5.249,21

11.4	Código Banco	Descrição	Tipo	Und	Quant.	Valor Unit	Total
Composição	91930 SINAPI	CABO DE COBRE FLEXÍVEL ISOLADO, 6 MM², ANTI-CHAMA 450/750 V, PARA CIRCUITOS TERMINAIS - FORNECIMENTO E INSTALAÇÃO. AF_12/2015	INEL - INSTALAÇÃO ELÉTRICA/ELETRIFICAÇÃO E ILUMINAÇÃO EXTERNA	M	1,0000000	8,17	8,17
Composição Auxiliar	88247 SINAPI	AUXILIAR DE ELETRICISTA COM ENCARGOS COMPLEMENTARES	SEDI - SERVIÇOS DIVERSOS	H	0,0520000	19,44	1,01
Composição Auxiliar	88264 SINAPI	ELETRICISTA COM ENCARGOS COMPLEMENTARES	SEDI - SERVIÇOS DIVERSOS	H	0,0520000	24,20	1,25
Insumo	00000982 SINAPI	CABO DE COBRE, FLEXIVEL, CLASSE 4 OU 5, ISOLACAO EM PVC/A, ANTICHAMA BVF-B, 1 CONDUTOR, 450/750 V, SECAO NOMINAL 6 MM2	Material	M	1,1900000	4,93	5,86
Insumo	00021127 SINAPI	FITA ISOLANTE ADESIVA ANTICHAMA, USO ATE 750 V, EM ROLO DE 19 MM X 5 M	Material	UN	0,0090000	5,86	0,05
			MO sem LS =>	1,68	LS =>	0,00	MO com LS =>
			Valor do BDI =>	2,01			Valor com BDI =>
					Quant. =>	132,8800000	Preço Total =>
							1.352,71

11.5	Código Banco	Descrição	Tipo	Und	Quant.	Valor Unit	Total
Composição	91952 SINAPI	INTERRUPTOR SIMPLES (1 MÓDULO), 10A/250V, SEM SUPORTE E SEM PLACA - FORNECIMENTO E INSTALAÇÃO. AF_12/2015	INEL - INSTALAÇÃO ELÉTRICA/ELETRIFICAÇÃO E ILUMINAÇÃO EXTERNA	UN	1,0000000	17,59	17,59

Carissa de Oliveira Andrade
Engenheira Civil
CREA 1919209018



Composição Auxiliar	88247 SINAPI	AUXILIAR DE ELETRICISTA COM ENCARGOS COMPLEMENTARES	SEDI - SERVIÇOS DIVERSOS	H	0,2250000	19,44	4,37	
Composição Auxiliar	88264 SINAPI	ELETRICISTA COM ENCARGOS COMPLEMENTARES	SEDI - SERVIÇOS DIVERSOS	H	0,2250000	24,20	9,44	
Insumo	00038112 SINAPI	INTERRUPTOR SIMPLES 10A, 250V (APENAS MODULO)	Material	UN	1,0000000	7,78	7,78	
			MO sem LS =>	7,29	LS =>	0,00	MO com LS =>	7,29
			Valor do BDI =>	4,33			Valor com BDI =>	21,92
			Quant. =>		12,0000000	Preço Total =>	263,04	
11.6	Código Banco	Descrição	Tipo	Und	Quant.	Valor Unit	Total	
Composição	91958 SINAPI	INTERRUPTOR SIMPLES (2 MÓDULOS), 10A/250V, SEM SUPORTE E SEM PLACA - FORNECIMENTO E INSTALAÇÃO. AF_12/2015	INEL - INSTALAÇÃO ELÉTRICA/ELETRIFICAÇÃO E ILUMINAÇÃO EXTERNA	UN	1,0000000	32,57	32,57	
Composição Auxiliar	88247 SINAPI	AUXILIAR DE ELETRICISTA COM ENCARGOS COMPLEMENTARES	SEDI - SERVIÇOS DIVERSOS	H	0,3900000	19,44	7,58	
Composição Auxiliar	88264 SINAPI	ELETRICISTA COM ENCARGOS COMPLEMENTARES	SEDI - SERVIÇOS DIVERSOS	H	0,3900000	24,20	9,43	
Insumo	00038112 SINAPI	INTERRUPTOR SIMPLES 10A, 250V (APENAS MODULO)	Material	UN	2,0000000	7,78	15,56	
			MO sem LS =>	12,65	LS =>	0,00	MO com LS =>	12,65
			Valor do BDI =>	8,02			Valor com BDI =>	40,59
			Quant. =>		3,0000000	Preço Total =>	121,77	
11.7	Código Banco	Descrição	Tipo	Und	Quant.	Valor Unit	Total	
Composição	91966 SINAPI	INTERRUPTOR SIMPLES (3 MÓDULOS), 10A/250V, SEM SUPORTE E SEM PLACA - FORNECIMENTO E INSTALAÇÃO. AF_12/2015	INEL - INSTALAÇÃO ELÉTRICA/ELETRIFICAÇÃO E ILUMINAÇÃO EXTERNA	UN	1,0000000	47,55	47,55	
Composição Auxiliar	88247 SINAPI	AUXILIAR DE ELETRICISTA COM ENCARGOS COMPLEMENTARES	SEDI - SERVIÇOS DIVERSOS	H	0,5550000	19,44	10,78	
Composição Auxiliar	88264 SINAPI	ELETRICISTA COM ENCARGOS COMPLEMENTARES	SEDI - SERVIÇOS DIVERSOS	H	0,5550000	24,20	13,43	
Insumo	00038112 SINAPI	INTERRUPTOR SIMPLES 10A, 250V (APENAS MODULO)	Material	UN	3,0000000	7,78	23,34	
			MO sem LS =>	18,00	LS =>	0,00	MO com LS =>	18,00
			Valor do BDI =>	11,72			Valor com BDI =>	59,27
			Quant. =>		1,0000000	Preço Total =>	59,27	
11.8	Código Banco	Descrição	Tipo	Und	Quant.	Valor Unit	Total	
Composição	91994 SINAPI	TOMADA MÉDIA DE EMBUTIR (1 MÓDULO), 2P+T 10 A, SEM SUPORTE E SEM PLACA - FORNECIMENTO E INSTALAÇÃO. AF_12/2015	INEL - INSTALAÇÃO ELÉTRICA/ELETRIFICAÇÃO E ILUMINAÇÃO EXTERNA	UN	1,0000000	22,29	22,29	
Composição Auxiliar	88247 SINAPI	AUXILIAR DE ELETRICISTA COM ENCARGOS COMPLEMENTARES	SEDI - SERVIÇOS DIVERSOS	H	0,3080000	19,44	5,98	
Composição Auxiliar	88264 SINAPI	ELETRICISTA COM ENCARGOS COMPLEMENTARES	SEDI - SERVIÇOS DIVERSOS	H	0,3080000	24,20	7,45	
Insumo	00038101 SINAPI	TOMADA 2P+T 10A, 250V (APENAS MODULO)	Material	UN	1,0000000	8,86	8,86	
			MO sem LS =>	9,99	LS =>	0,00	MO com LS =>	9,99
			Valor do BDI =>	5,49			Valor com BDI =>	27,78
			Quant. =>		36,0000000	Preço Total =>	1.000,08	
11.9	Código Banco	Descrição	Tipo	Und	Quant.	Valor Unit	Total	
Composição	91995 SINAPI	TOMADA MÉDIA DE EMBUTIR (1 MÓDULO), 2P+T 20 A, SEM SUPORTE E SEM PLACA - FORNECIMENTO E INSTALAÇÃO. AF_12/2015	INEL - INSTALAÇÃO ELÉTRICA/ELETRIFICAÇÃO E ILUMINAÇÃO EXTERNA	UN	1,0000000	24,76	24,76	
Composição Auxiliar	88247 SINAPI	AUXILIAR DE ELETRICISTA COM ENCARGOS COMPLEMENTARES	SEDI - SERVIÇOS DIVERSOS	H	0,3080000	19,44	5,98	
Composição Auxiliar	88264 SINAPI	ELETRICISTA COM ENCARGOS COMPLEMENTARES	SEDI - SERVIÇOS DIVERSOS	H	0,3080000	24,20	7,45	
Insumo	00038102 SINAPI	TOMADA 2P+T 20A, 250V (APENAS MODULO)	Material	UN	1,0000000	11,33	11,33	
			MO sem LS =>	9,99	LS =>	0,00	MO com LS =>	9,99
			Valor do BDI =>	6,10			Valor com BDI =>	30,86
			Quant. =>		1,0000000	Preço Total =>	30,86	
11.10	Código Banco	Descrição	Tipo	Und	Quant.	Valor Unit	Total	
Composição	92022 SINAPI	INTERRUPTOR SIMPLES (1 MÓDULO) COM 1 TOMADA DE EMBUTIR 2P+T 10 A, SEM SUPORTE E SEM PLACA - FORNECIMENTO E INSTALAÇÃO. AF_12/2015	INEL - INSTALAÇÃO ELÉTRICA/ELETRIFICAÇÃO E ILUMINAÇÃO EXTERNA	UN	1,0000000	37,23	37,23	
Composição Auxiliar	88247 SINAPI	AUXILIAR DE ELETRICISTA COM ENCARGOS COMPLEMENTARES	SEDI - SERVIÇOS DIVERSOS	H	0,4720000	19,44	9,17	
Composição Auxiliar	88264 SINAPI	ELETRICISTA COM ENCARGOS COMPLEMENTARES	SEDI - SERVIÇOS DIVERSOS	H	0,4720000	24,20	11,42	
Insumo	00038101 SINAPI	TOMADA 2P+T 10A, 250V (APENAS MODULO)	Material	UN	1,0000000	8,86	8,86	
Insumo	00038112 SINAPI	INTERRUPTOR SIMPLES 10A, 250V (APENAS MODULO)	Material	UN	1,0000000	7,78	7,78	
			MO sem LS =>	15,31	LS =>	0,00	MO com LS =>	15,31
			Valor do BDI =>	9,17			Valor com BDI =>	46,40
			Quant. =>		3,0000000	Preço Total =>	139,20	
11.11	Código Banco	Descrição	Tipo	Und	Quant.	Valor Unit	Total	
Composição	92002 SINAPI	TOMADA MÉDIA DE EMBUTIR (2 MÓDULOS), 2P+T 10 A, SEM SUPORTE E SEM PLACA - FORNECIMENTO E INSTALAÇÃO. AF_12/2015	INEL - INSTALAÇÃO ELÉTRICA/ELETRIFICAÇÃO E ILUMINAÇÃO EXTERNA	UN	1,0000000	41,93	41,93	
Composição Auxiliar	88247 SINAPI	AUXILIAR DE ELETRICISTA COM ENCARGOS COMPLEMENTARES	SEDI - SERVIÇOS DIVERSOS	H	0,5550000	19,44	10,78	
Composição Auxiliar	88264 SINAPI	ELETRICISTA COM ENCARGOS COMPLEMENTARES	SEDI - SERVIÇOS DIVERSOS	H	0,5550000	24,20	13,43	
Insumo	00038101 SINAPI	TOMADA 2P+T 10A, 250V (APENAS MODULO)	Material	UN	2,0000000	8,86	17,72	
			MO sem LS =>	18,00	LS =>	0,00	MO com LS =>	18,00
			Valor do BDI =>	10,33			Valor com BDI =>	52,26



				Quant. =>	2,0000000	Preço Total =>	104,52	
11.12	Código Banco	Descrição	Tipo	Und	Quant.	Valor Unit	P Total	
Composição	92010 SINAPI	TOMADA MÉDIA DE EMBUTIR (3 MÓDULOS), 2P+T 10 A, SEM SUPORTE E SEM PLACA - FORNECIMENTO E INSTALAÇÃO. AF_12/2015	INEL - INSTALAÇÃO ELÉTRICA/ELETRIFICAÇÃO E ILUMINAÇÃO EXTERNA	UN	1,0000000	61,57	61,57	
Composição Auxiliar	88247 SINAPI	AUXILIAR DE ELETRICISTA COM ENCARGOS COMPLEMENTARES	SEDI - SERVIÇOS DIVERSOS	H	0,8020000	19,44	15,59	
Composição Auxiliar	88264 SINAPI	ELETRICISTA COM ENCARGOS COMPLEMENTARES	SEDI - SERVIÇOS DIVERSOS	H	0,8020000	24,20	19,40	
Composição Insumo	00038101 SINAPI	TOMADA 2P+T 10A, 250V (APENAS MODULO)	Material	UN	3,0000000	8,86	26,58	
			MO sem LS =>	26,02	LS =>	0,00	MO com LS =>	26,02
			Valor do BDI =>	15,17			Valor com BDI =>	76,74
			Quant. =>	2,0000000	Preço Total =>	153,48		
11.13	Código Banco	Descrição	Tipo	Und	Quant.	Valor Unit	Total	
Composição	93671 SINAPI	DISJUNTOR TRIPOLAR TIPO DIN, CORRENTE NOMINAL DE 32A - FORNECIMENTO E INSTALAÇÃO. AF_10/2020	INEL - INSTALAÇÃO ELÉTRICA/ELETRIFICAÇÃO	UN	1,0000000	70,25	70,25	
Composição Auxiliar	88247 SINAPI	AUXILIAR DE ELETRICISTA COM ENCARGOS COMPLEMENTARES	SEDI - SERVIÇOS DIVERSOS	H	0,2734000	19,44	5,31	
Composição Auxiliar	88264 SINAPI	ELETRICISTA COM ENCARGOS COMPLEMENTARES	SEDI - SERVIÇOS DIVERSOS	H	0,2734000	24,20	6,61	
Composição Insumo	00001573 SINAPI	TERMINAL A COMPRESSAO EM COBRE ESTANHADO PARA CABO 6 MM2, 1 FURO E 1 COMPRESSAO, PARA PARAFUSO DE FIXACAO M6	Material	UN	3,0000000	1,37	4,11	
Insumo	00034709 SINAPI	DISJUNTOR TIPO DIN/IEC, TRIPOLAR DE 10 ATE 50A	Material	UN	1,0000000	54,22	54,22	
			MO sem LS =>	8,86	LS =>	0,00	MO com LS =>	8,86
			Valor do BDI =>	17,31			Valor com BDI =>	87,56
			Quant. =>	1,0000000	Preço Total =>	87,56		
11.14	Código Banco	Descrição	Tipo	Und	Quant.	Valor Unit	Total	
Composição	93653 SINAPI	DISJUNTOR MONOPOLAR TIPO DIN, CORRENTE NOMINAL DE 10A - FORNECIMENTO E INSTALAÇÃO. AF_10/2020	INEL - INSTALAÇÃO ELÉTRICA/ELETRIFICAÇÃO	UN	1,0000000	10,13	10,13	
Composição Auxiliar	88247 SINAPI	AUXILIAR DE ELETRICISTA COM ENCARGOS COMPLEMENTARES	SEDI - SERVIÇOS DIVERSOS	H	0,0352000	19,44	0,68	
Composição Auxiliar	88264 SINAPI	ELETRICISTA COM ENCARGOS COMPLEMENTARES	SEDI - SERVIÇOS DIVERSOS	H	0,0352000	24,20	0,85	
Composição Insumo	00001570 SINAPI	TERMINAL A COMPRESSAO EM COBRE ESTANHADO PARA CABO 2,5 MM2, 1 FURO E 1 COMPRESSAO, PARA PARAFUSO DE FIXACAO M5	Material	UN	1,0000000	0,88	0,88	
Insumo	00034653 SINAPI	DISJUNTOR TIPO DIN/IEC, MONOPOLAR DE 6 ATE 32A	Material	UN	1,0000000	7,72	7,72	
			MO sem LS =>	1,13	LS =>	0,00	MO com LS =>	1,13
			Valor do BDI =>	2,49			Valor com BDI =>	12,62
			Quant. =>	13,0000000	Preço Total =>	164,06		
11.15	Código Banco	Descrição	Tipo	Und	Quant.	Valor Unit	Total	
Composição	93654 SINAPI	DISJUNTOR MONOPOLAR TIPO DIN, CORRENTE NOMINAL DE 16A - FORNECIMENTO E INSTALAÇÃO. AF_10/2020	INEL - INSTALAÇÃO ELÉTRICA/ELETRIFICAÇÃO	UN	1,0000000	10,67	10,67	
Composição Auxiliar	88247 SINAPI	AUXILIAR DE ELETRICISTA COM ENCARGOS COMPLEMENTARES	SEDI - SERVIÇOS DIVERSOS	H	0,0476000	19,44	0,92	
Composição Auxiliar	88264 SINAPI	ELETRICISTA COM ENCARGOS COMPLEMENTARES	SEDI - SERVIÇOS DIVERSOS	H	0,0476000	24,20	1,15	
Composição Insumo	00001570 SINAPI	TERMINAL A COMPRESSAO EM COBRE ESTANHADO PARA CABO 2,5 MM2, 1 FURO E 1 COMPRESSAO, PARA PARAFUSO DE FIXACAO M5	Material	UN	1,0000000	0,88	0,88	
Insumo	00034653 SINAPI	DISJUNTOR TIPO DIN/IEC, MONOPOLAR DE 6 ATE 32A	Material	UN	1,0000000	7,72	7,72	
			MO sem LS =>	1,53	LS =>	0,00	MO com LS =>	1,53
			Valor do BDI =>	2,63			Valor com BDI =>	13,30
			Quant. =>	1,0000000	Preço Total =>	13,30		
11.16	Código Banco	Descrição	Tipo	Und	Quant.	Valor Unit	Total	
Composição	91844 SINAPI	ELETRODUTO FLEXÍVEL CORRUGADO, PVC, DN 25 MM (3/4"), PARA CIRCUITOS TERMINAIS, INSTALADO EM LAJE - FORNECIMENTO E INSTALAÇÃO. AF_12/2015	INEL - INSTALAÇÃO ELÉTRICA/ELETRIFICAÇÃO E ILUMINAÇÃO EXTERNA	M	1,0000000	6,58	6,58	
Composição Auxiliar	88247 SINAPI	AUXILIAR DE ELETRICISTA COM ENCARGOS COMPLEMENTARES	SEDI - SERVIÇOS DIVERSOS	H	0,0870000	19,44	1,69	
Composição Auxiliar	88264 SINAPI	ELETRICISTA COM ENCARGOS COMPLEMENTARES	SEDI - SERVIÇOS DIVERSOS	H	0,0870000	24,20	2,10	
Composição Insumo	00002688 SINAPI	ELETRODUTO PVC FLEXIVEL CORRUGADO, COR AMARELA, DE 25 MM	Material	M	1,1000000	2,51	2,76	
Insumo	00043132 SINAPI	ARAME RECOZIDO 16 BWG, D = 1,65 MM (0,016 KG/M) OU 18 BWG, D = 1,25 MM (0,01 KG/M)	Material	KG	0,0018000	21,25	0,03	
			MO sem LS =>	2,81	LS =>	0,00	MO com LS =>	2,81
			Valor do BDI =>	1,62			Valor com BDI =>	8,20
			Quant. =>	285,0000000	Preço Total =>	2.337,00		
11.17	Código Banco	Descrição	Tipo	Und	Quant.	Valor Unit	Total	
Composição	12971 ORSE	Luminária Painel Led embutir 18w quadrada, 6000k da G-light ou similar - Rev 01_11/2021	Luminárias Internas	un	1,0000000	65,99	65,99	
Composição Auxiliar	10549 ORSE	Encargos Complementares - Servente	Provisórios	h	1,0000000	3,71	3,71	
Composição Auxiliar	10552 ORSE	Encargos Complementares - Eletricista	Provisórios	h	1,0000000	3,55	3,55	
Composição Insumo	13685 ORSE	Luminária Painel Led embutir 18w quadrada, 6000k da G-light ou similar un	Material	un	1,0000000	27,81	27,81	
Insumo	00002436 SINAPI	ELETRICISTA (HORISTA)	Mão de Obra	H	1,0000000	17,91	17,91	
Insumo	00006111 SINAPI	SERVENTE DE OBRAS	Mão de Obra	H	1,0000000	13,01	13,01	
			MO sem LS =>	30,92	LS =>	0,00	MO com LS =>	30,92
			Valor do BDI =>	16,26			Valor com BDI =>	82,25



Quant. => 45,0000000 Preço Total => 3.701,25

11.18	Código Banco	Descrição	Tipo	Und	Quant.	Valor Unit	Total		
Composição	C2068 SEINFRA	QUADRO DE DISTRIBUIÇÃO DE LUZ EMBUTIR ATÉ 24 DIVISÕES 332X332X95mm, C/BARRAMENTO	QUADROS / CAIXAS	UN	1,0000000	323,25	323,25		
Insumo	10042 SEINFRA	AJUDANTE DE ELETRICISTA	Mão de Obra	H	3,0000000	18,63	55,89		
Insumo	10193 SEINFRA	BARRAMENTO NEUTRO P/ BAIXA TENSÃO	Material	UN	1,0000000	32,39	32,39		
Insumo	10194 SEINFRA	BARRAMENTO PRINCIPAL P/ BAIXA TENSÃO	Material	UN	1,0000000	31,86	31,86		
Insumo	10195 SEINFRA	BARRAMENTO TERRA P/ BAIXA TENSÃO	Material	UN	1,0000000	26,34	26,34		
Insumo	11756 SEINFRA	QUADRO DISTRIBUIÇÃO LUZ 332X332X95MM	Material	UN	1,0000000	107,26	107,26		
Insumo	12312 SEINFRA	ELETRICISTA	Mão de Obra	H	3,0000000	23,17	69,51		
				MO sem LS =>	125,40	LS =>	0,00	MO com LS =>	125,40
				Valor do BDI =>	79,68			Valor com BDI =>	402,93
				Quant. =>	1,0000000	Preço Total =>	402,93		

11.18	Código Banco	Descrição	Tipo	Und	Quant.	Valor Unit	Total		
Composição	11952 ORSE	Luminária de embutir Lar T8 Led com refletor com aletas, 2x18w da Aladin FE 209/232 Al ou similar com lâmpadas e reator bivolt	Luminárias Internas	un	1,0000000	166,94	166,94		
Composição Auxiliar	10549 ORSE	Encargos Complementares - Servente	Provisórios	h	0,5000000	3,71	1,85		
Composição Auxiliar	10552 ORSE	Encargos Complementares - Eletricista	Provisórios	h	0,5000000	3,55	1,77		
Insumo	12802 ORSE	Luminária de embutir Lar T8 Led com refletor com aletas, 2x18w da Aladin FE 209/232 Al ou similar com lâmpadas e reator bivolt Un	Material	Un	1,0000000	147,87	147,87		
Insumo	00002436 SINAPI	ELETRICISTA (HORISTA)	Mão de Obra	H	0,5000000	17,91	8,95		
Insumo	00006111 SINAPI	SERVENTE DE OBRAS	Mão de Obra	H	0,5000000	13,01	6,50		
				MO sem LS =>	15,45	LS =>	0,00	MO com LS =>	15,45
				Valor do BDI =>	41,15			Valor com BDI =>	208,09
				Quant. =>	6,0000000	Preço Total =>	1.248,54		

12	DIVERSOS							290,73	
12.1	Código Banco	Descrição	Tipo	Und	Quant.	Valor Unit	Total		
Composição	7988 ORSE	Pintura de proteção sobre madeira, com 2 demãos, verniz POLISTEN - STAIN, ação fungicida e inseticida, cor transparente, Sayerlack ou similar - R1	Tratamentos de Superfícies	m²	1,0000000	20,05	20,05		
Composição Auxiliar	10549 ORSE	Encargos Complementares - Servente	Provisórios	h	0,2000000	3,71	0,74		
Composição Auxiliar	10553 ORSE	Encargos Complementares - Pintor	Provisórios	h	0,4000000	3,76	1,50		
Insumo	7942 ORSE	Verniz Polisten-Stain p/proteção de superfícies de madeira, ação fungicida e inseticida, cor transparente, Sayerlack ou similar I	Material	gl	0,1200000	59,88	7,18		
Insumo	00003767 SINAPI	LIXA EM FOLHA PARA PAREDE OU MADEIRA, NUMERO 120, COR VERMELHA	Material	UN	0,5000000	0,94	0,47		
Insumo	00004783 SINAPI	PINTOR (HORISTA)	Mão de Obra	H	0,4000000	18,90	7,56		
Insumo	00006111 SINAPI	SERVENTE DE OBRAS	Mão de Obra	H	0,2000000	13,01	2,60		
				MO sem LS =>	10,16	LS =>	0,00	MO com LS =>	10,16
				Valor do BDI =>	4,94			Valor com BDI =>	24,99
				Quant. =>	10,2500000	Preço Total =>	256,14		

12.2	Código Banco	Descrição	Tipo	Und	Quant.	Valor Unit	Total		
Composição	99805 SINAPI	LIMPEZA DE PISO CERÂMICO OU COM PEDRAS RÚSTICAS UTILIZANDO ÁCIDO MURIÁTICO. AF_04/2019	SEDI - SERVIÇOS DIVERSOS	m²	1,0000000	9,88	9,88		
Composição Auxiliar	88316 SINAPI	SERVENTE COM ENCARGOS COMPLEMENTARES	SEDI - SERVIÇOS DIVERSOS	H	0,4930000	18,72	9,22		
Insumo	00000003 SINAPI	ACIDO CLORIDRICO / ACIDO MURIATICO, DILUICAO 10% A 12% PARA USO EM LIMPEZA	Material	L	0,0440000	15,17	0,66		
				MO sem LS =>	6,55	LS =>	0,00	MO com LS =>	6,55
				Valor do BDI =>	2,43			Valor com BDI =>	12,31
				Quant. =>	2,8100000	Preço Total =>	34,59		

Carissa de Oliveira Andrade
Engenheira Civil
CREA 1919209018

Total sem BDI 101.160,39
Total do BDI 24.913,49
Total Geral 126.073,88



Obra
ORÇAMENTO REFORMA DO SERVIÇO DE
ATENDIMENTO MÓVEL DE URGÊNCIA - SAMU

Bancos
SINAPI - 12/2022 - Maranhão
ORSE - 11/2022 - Sergipe
SEINFRA - 027 - Ceará

B.D.I.
24,65%

Encargos Sociais
Não Desonerado:
embutido nos preços
unitário dos insumos
de mão de obra, de
acordo com as bases.



Cronograma Físico e Financeiro

Item	Descrição	Total Por Etapa	30 DIAS	60 DIAS
1	SERVIÇOS PRELIMINARES	100,00%	100,00%	
		1.577,97	1.577,97	
2	ADMINISTRAÇÃO DE OBRA	100,00%	50,00%	50,00%
		20.747,62	10.373,81	10.373,81
3	LIXEIRA	100,00%	50,00%	50,00%
		3.732,20	1.866,10	1.866,10
4	PAREDES E PAINÉIS	100,00%	80,00%	20,00%
		975,53	780,42	195,11
5	COBERTURA	100,00%	50,00%	50,00%
		63.607,68	31.803,84	31.803,84
6	REVESTIMENTO	100,00%	40,00%	60,00%
		434,60	173,84	260,76
7	PISO	100,00%	50,00%	50,00%
		128,43	64,22	64,22
8	PINTURA	100,00%	10,00%	90,00%
		13.609,21	1.360,92	12.248,29
9	ESQUADRIAS	100,00%	30,00%	70,00%
		1.228,76	368,63	860,13
10	INSTALAÇÕES HIDROSSANITÁRIAS	100,00%	60,00%	40,00%
		2.165,23	1.299,14	866,09
11	INSTALAÇÕES ELÉTRICAS	100,00%	50,00%	50,00%
		17.575,92	8.787,96	8.787,96
12	DIVERSOS	100,00%		100,00%
		290,73		290,73
Porcentagem			46,37%	53,63%
Custo			58.456,85	67.617,03
Porcentagem Acumulado			46,37%	100,0%
Custo Acumulado			58.456,84	126.073,88

Carissa de Oliveira Andrade
Engenheira Civil
CREA 1919209018

Carissa de Oliveira Andrade
Engenheira Civil CREA-MA 1919209018
PREFEITURA MUNICIPAL DE TUNTUM-MA



Obra
ORÇAMENTO REFORMA DO SERVIÇO DE ATENDIMENTO MÓVEL DE URGÊNCIA - SAMU

Bancos
SINAPI - 12/2022 - Maranhão
ORSE - 11/2022 - Sergipe
SEINFRA - 027 - Ceará

B.D.I.
24,65%

Encargos Sociais
C P L
 Não Desonerado: embutido nos
 preços unitário dos insumos de mão
 de obra, de acordo com as bases.

Curva ABC de Serviços

Código Banco	Descrição	Tipo	Und	Quant.	Valor Unit	Total	Peso (%)	Peso Acumulado (%)
CPU - 0005 Próprio	TELHAMENTO COM TELHA ONDULADA DE FIBROCIMENTO E = 6 MM, COM RECOBRIMENTO LATERAL DE 1 1/4 DE ONDA PARA TELHADO COM INCLINAÇÃO MÁXIMA DE 10°, COM ATÉ 2 ÁGUAS, INCLUSO IÇAMENTO	COBE - COBERTURA	M²	240,0	137,57	33.016,80	28,19	26,19
98554 SINAPI	IMPERMEABILIZAÇÃO DE SUPERFÍCIE COM MEMBRANA À BASE DE RESINA ACRÍLICA. 3 DEMÃOS. AF_06/2018	IMPE - IMPERMEABILIZAÇÕES E PROTEÇÕES DIVERSAS	m²	271,5	59,44	16.137,96	12,80	38,99
93572 SINAPI	ENCARREGADO GERAL DE OBRAS COM ENCARGOS COMPLEMENTARES	SEDI - SERVIÇOS DIVERSOS	MES	2,0	7.136,06	14.272,12	11,32	50,31
88489 SINAPI	APLICAÇÃO MANUAL DE PINTURA COM TINTA LÁTEX ACRÍLICA EM PAREDES. DUAS DEMÃOS. AF_06/2014	PINT - PINTURAS	m²	514,14	18,80	9.665,83	7,67	57,98
90777 SINAPI	ENGENHEIRO CIVIL DE OBRA JUNIOR COM ENCARGOS COMPLEMENTARES	SEDI - SERVIÇOS DIVERSOS	H	50,0	129,51	6.475,50	5,14	63,11
92544 SINAPI	TRAMA DE MADEIRA COMPOSTA POR TERÇAS PARA TELHADOS DE ATÉ 2 ÁGUAS PARA TELHA ESTRUTURAL DE FIBROCIMENTO, INCLUSO TRANSPORTE VERTICAL. AF_07/2019	COBE - COBERTURA	m²	240,0	24,48	5.875,20	4,66	67,77
91926 SINAPI	CABO DE COBRE FLEXÍVEL ISOLADO, 2,5 MM², ANTI-CHAMA 450/750 V, PARA CIRCUITOS TERMINAIS - FORNECIMENTO E INSTALAÇÃO. AF_12/2015	INEL - INSTALAÇÃO ELÉTRICA/ELETRIFICAÇÃO E ILUMINAÇÃO EXTERNA	M	1.107,43	4,74	5.249,21	4,16	71,94
9434 ORSE	Rufo em chapa aço galvanizado n°24 com desenvolvimento 25cm	Complementos	m	119,37	42,35	5.055,31	4,01	75,95
12971 ORSE	Luminária Painel Led embutir 18w quadrada, 6000k da G-light ou similar - Rev 01_11/2021	Luminárias Internas	un	45,0	82,25	3.701,25	2,94	78,88
94228 SINAPI	CALHA EM CHAPA DE AÇO GALVANIZADO NÚMERO 24, DESENVOLVIMENTO DE 50 CM, INCLUSO TRANSPORTE VERTICAL. AF_07/2019	COBE - COBERTURA	M	25,18	103,54	2.607,13	2,07	80,95
91844 SINAPI	ELETRODUTO FLEXÍVEL CORRUGADO, PVC, DN 25 MM (3/4"), PARA CIRCUITOS TERMINAIS, INSTALADO EM LAJE - FORNECIMENTO E INSTALAÇÃO. AF_12/2015	INEL - INSTALAÇÃO ELÉTRICA/ELETRIFICAÇÃO E ILUMINAÇÃO EXTERNA	M	285,0	8,20	2.337,00	1,85	82,80
2288 ORSE	Pintura de acabamento com aplicação de 02 demãos de tinta acrílica convencional	Latex PVA	m²	88,2	21,51	1.897,18	1,50	84,31
2306 ORSE	Pintura de acabamento com aplicação de 02 demãos de esmalte sintético sobre superfícies metálicas - R1	Esmalte Sintético / Óleo	m²	73,8	24,48	1.806,62	1,43	85,74
103332 SINAPI	ALVENARIA DE VEDAÇÃO DE BLOCOS CERÂMICOS FURADOS NA HORIZONTAL DE 9X14X19 CM (ESPESSURA 9 CM) E ARGAMASSA DE ASSENTAMENTO COM PREPARO EM BETONEIRA. AF_12/2021	PARE - PAREDES/PAINÉIS	m²	11,8	138,54	1.634,77	1,30	87,04
74209/001 SINAPI	PLACA DE OBRA EM CHAPA DE AÇO GALVANIZADO	CANT - CANTEIRO DE OBRAS	m²	3,0	525,99	1.577,97	1,25	88,29
91930 SINAPI	CABO DE COBRE FLEXÍVEL ISOLADO, 6 MM², ANTI-CHAMA 450/750 V, PARA CIRCUITOS TERMINAIS - FORNECIMENTO E INSTALAÇÃO. AF_12/2015	INEL - INSTALAÇÃO ELÉTRICA/ELETRIFICAÇÃO E ILUMINAÇÃO EXTERNA	M	132,88	10,18	1.352,71	1,07	89,36
11952 ORSE	Luminária de embutir Lar T8 Led com refletor com aletas, 2x18w da Aladin FE 209/232 Al ou similar com lâmpadas e reator bivolt	Luminárias Internas	un	6,0	208,09	1.248,54	0,99	90,35
87530 SINAPI	MASSA ÚNICA, PARA RECEBIMENTO DE PINTURA, EM ARGAMASSA TRAÇO 1:2:8, PREPARO MANUAL, APLICADA MANUALMENTE EM FACES INTERNAS DE PAREDES, ESPESSURA DE 20MM, COM EXECUÇÃO DE TALISCAS. AF_08/2014	REVE - REVESTIMENTO E TRATAMENTO DE SUPERFÍCIES	m²	23,6	47,24	1.114,86	0,88	91,24
91940 SINAPI	CAIXA RETANGULAR 4" X 2" MÉDIA (1,30 M DO PISO), PVC, INSTALADA EM PAREDE - FORNECIMENTO E INSTALAÇÃO. AF_12/2015	INEL - INSTALAÇÃO ELÉTRICA/ELETRIFICAÇÃO E ILUMINAÇÃO EXTERNA	UN	60,0	17,50	1.050,00	0,83	92,07
91994 SINAPI	TOMADA MÉDIA DE EMBUTIR (1 MÓDULO), 2P+T 10 A, SEM SUPORTE E SEM PLACA - FORNECIMENTO E INSTALAÇÃO. AF_12/2015	INEL - INSTALAÇÃO ELÉTRICA/ELETRIFICAÇÃO E ILUMINAÇÃO EXTERNA	UN	36,0	27,78	1.000,08	0,79	92,86
87273 SINAPI	REVESTIMENTO CERÂMICO PARA PAREDES INTERNAS COM PLACAS TIPO ESMALTADA EXTRA DE DIMENSÕES 33X45 CM APLICADAS EM AMBIENTES DE ÁREA MAIOR QUE 5 M² NA ALTURA INTEIRA DAS PAREDES. AF_06/2014	REVE - REVESTIMENTO E TRATAMENTO DE SUPERFÍCIES	m²	10,86	90,85	986,63	0,78	93,65
12637 ORSE	Limpeza de fossa até 5m3	Fossas Sépticas	un	2,0	436,27	872,54	0,69	94,34
CPU - 0001 Próprio	REVISÃO EM COBERTURA COM TELHA CERAMICA TIPO CANAL COMUM, ITABAIANA OU SIMILAR, COM REPOSIÇÃO DE 10% DO MATERIAL	COBE - COBERTURA	M²	10,25	71,54	733,28	0,58	94,92
95470 SINAPI	VASO SANITARIO SIFONADO CONVENCIONAL COM LOUÇA BRANCA, INCLUSO CONJUNTO DE LIGAÇÃO PARA BACIA SANITÁRIA AJUSTÁVEL - FORNECIMENTO E INSTALAÇÃO. AF_10/2016	INHI - INSTALAÇÕES HIDROSANITÁRIAS	UN	2,0	364,16	728,32	0,58	95,50
101964 SINAPI	LAJE PRÉ-MOLDADA UNIDIRECIONAL, BIAPOIADA, PARA FORRO, ENCHIMENTO EM CERÂMICA, VIGOTA CONVENCIONAL, ALTURA TOTAL DA LAJE (ENCHIMENTO+CAPA) = (B+3). AF_11/2020	FUES - FUNDAÇÕES E ESTRUTURAS	m²	2,89	230,57	666,34	0,53	96,03
91297 SINAPI	PORTA DE MADEIRA FRISADA, SEMI-OCA (LEVE OU MÉDIA), 80X210CM, ESPESSURA DE 3,5CM, INCLUSO DOBRADIÇAS - FORNECIMENTO E INSTALAÇÃO. AF_12/2019	ESQV - ESQUADRIAS/FERRAGENS/VIDROS	UN	1,0	455,91	455,91	0,36	96,39
100701 SINAPI	PORTA DE FERRO, DE ABRIR, TIPO GRADE COM CHAPA, COM GUARNIÇÕES. AF_12/2019	ESQV - ESQUADRIAS/FERRAGENS/VIDROS	m²	0,54	792,43	427,91	0,34	96,73
C2068 SEINFRA	QUADRO DE DISTRIBUIÇÃO DE LUZ EMBUTIR ATÉ 24 DIVISÕES 332X332X95mm, C/BARRAMENTO	QUADROS / CAIXAS	UN	1,0	402,93	402,93	0,32	97,05
86906 SINAPI	TORNEIRA CROMADA DE MESA, 1/2 OU 3/4, PARA LAVATÓRIO, PADRÃO POPULAR - FORNECIMENTO E INSTALAÇÃO. AF_01/2020	INHI - INSTALAÇÕES HIDROSANITÁRIAS	UN	5,0	76,58	382,90	0,30	97,35
10565 ORSE	Parede de bloco de gesso (50 x 65cm) - fornecimento e execução	Divisórias	m²	4,8	70,47	338,25	0,27	97,62
91952 SINAPI	INTERRUPTOR SIMPLES (1 MÓDULO), 10A/250V, SEM SUPORTE E SEM PLACA - FORNECIMENTO E INSTALAÇÃO. AF_12/2015	INEL - INSTALAÇÃO ELÉTRICA/ELETRIFICAÇÃO E ILUMINAÇÃO EXTERNA	UN	12,0	21,92	263,04	0,21	97,83
7988 ORSE	Pintura de proteção sobre madeira, com 2 demãos, verniz POLISTEN - STAIN, ação fungicida e inseticida, cor transparente, Sayerlack ou similar - R1	Tratamentos de Superfícies	m²	10,25	24,99	256,14	0,20	98,03
88485 SINAPI	APLICAÇÃO E LIXAMENTO DE MASSA LÁTEX EM PAREDES, UMA DEMÃO. AF_06/2014	PINT - PINTURAS	m²	18,0	13,31	239,58	0,19	98,22
91307 SINAPI	FECHADURA DE EMBUTIR PARA PORTAS INTERNAS, COMPLETA, ACABAMENTO PADRÃO POPULAR, COM EXECUÇÃO DE FURO - FORNECIMENTO E INSTALAÇÃO. AF_12/2019	ESQV - ESQUADRIAS/FERRAGENS/VIDROS	UN	2,0	108,57	217,14	0,17	98,39
87249 SINAPI	REVESTIMENTO CERÂMICO PARA PISO COM PLACAS TIPO ESMALTADA EXTRA DE DIMENSÕES 45X45 CM APLICADA EM AMBIENTES DE ÁREA MENOR QUE 5 M2. AF_06/2014	PISO - PISOS	m²	2,25	92,93	209,09	0,17	98,56



96109 SINAPI	FORRO EM PLACAS DE GESSO, PARA AMBIENTES RESIDENCIAIS. AF_05/2017 PS	REVE - REVESTIMENTO E TRATAMENTO DE SUPERFICIES	m²	3,48	52,30	182,00	0,14	Rubrica	98,70
93653 SINAPI	DISJUNTOR MONOPOLAR TIPO DIN, CORRENTE NOMINAL DE 10A - FORNECIMENTO E INSTALAÇÃO. AF_10/2020	INEL - INSTALAÇÃO ELÉTRICA/ELETRIFICAÇÃO E	UN	13,0	12,62	164,06	0,13	CPL	98,83
92010 SINAPI	TOMADA MÉDIA DE EMBUTIR (3 MÓDULOS), 2P+T 10 A, SEM SUPORTE E SEM PLACA - FORNECIMENTO E INSTALAÇÃO. AF_12/2015	INEL - INSTALAÇÃO ELÉTRICA/ELETRIFICAÇÃO E ILUMINAÇÃO EXTERNA	UN	2,0	76,74	153,48	0,12		98,95
92022 SINAPI	INTERRUPTOR SIMPLES (1 MÓDULO) COM 1 TOMADA DE EMBUTIR 2P+T 10 A, SEM SUPORTE E SEM PLACA - FORNECIMENTO E INSTALAÇÃO. AF_12/2015	INEL - INSTALAÇÃO ELÉTRICA/ELETRIFICAÇÃO E ILUMINAÇÃO EXTERNA	UN	3,0	46,40	139,20	0,11		99,06
87739 SINAPI	CONTRAPISO EM ARGAMASSA PRONTA, PREPARO MANUAL, APLICADO EM ÁREAS MOLHADAS SOBRE LAJE, ADERIDO, ACABAMENTO NÃO REFORÇADO, ESPESSURA 2CM. AF_07/2021	INEL - INSTALAÇÃO ELÉTRICA/ELETRIFICAÇÃO E ILUMINAÇÃO EXTERNA	m²	1,0	128,43	128,43	0,10		99,17
100680 SINAPI	ALIZAR DE 5X1,5CM PARA PORTA FIXADO COM PREGOS, PADRÃO POPULAR - FORNECIMENTO E INSTALAÇÃO. AF_12/2019	ESQV - ESQUADRIAS/FERRAGENS/VIDROS	M	15,0	8,52	127,80	0,10		99,27
91958 SINAPI	INTERRUPTOR SIMPLES (2 MÓDULOS), 10A/250V, SEM SUPORTE E SEM PLACA - FORNECIMENTO E INSTALAÇÃO. AF_12/2015	INEL - INSTALAÇÃO ELÉTRICA/ELETRIFICAÇÃO E ILUMINAÇÃO EXTERNA	UN	3,0	40,59	121,77	0,10		99,36
92002 SINAPI	TOMADA MÉDIA DE EMBUTIR (2 MÓDULOS), 2P+T 10 A, SEM SUPORTE E SEM PLACA - FORNECIMENTO E INSTALAÇÃO. AF_12/2015	INEL - INSTALAÇÃO ELÉTRICA/ELETRIFICAÇÃO E ILUMINAÇÃO EXTERNA	UN	2,0	52,26	104,52	0,08		99,45
2050 ORSE	Chuveiro plástico sem registro	Louças e Metais Sanitários	un	2,0	50,07	100,14	0,08		99,53
92868 SINAPI	CAIXA RETANGULAR 4" X 2" MÉDIA (1,30 M DO PISO), METÁLICA, INSTALADA EM PAREDE - FORNECIMENTO E INSTALAÇÃO. AF_12/2015	INEL - INSTALAÇÃO ELÉTRICA/ELETRIFICAÇÃO E ILUMINAÇÃO EXTERNA	UN	6,0	16,19	97,14	0,08		99,60
87622 SINAPI	CONTRAPISO EM ARGAMASSA TRAÇO 1:4 (CIMENTO E AREIA), PREPARO MANUAL, APLICADO EM ÁREAS SECAS SOBRE LAJE, ADERIDO, ACABAMENTO NÃO REFORÇADO, ESPESSURA 2CM. AF_07/2021	PISO - PISOS	m²	2,25	40,37	90,83	0,07		99,68
93671 SINAPI	DISJUNTOR TRIPOLAR TIPO DIN, CORRENTE NOMINAL DE 32A - FORNECIMENTO E INSTALAÇÃO. AF_10/2020	INEL - INSTALAÇÃO ELÉTRICA/ELETRIFICAÇÃO E	UN	1,0	87,56	87,56	0,07		99,75
86916 SINAPI	TORNEIRA PLÁSTICA 3/4 PARA TANQUE - FORNECIMENTO E INSTALAÇÃO. AF_01/2020	INHJ - INSTALAÇÕES HIDROSANITÁRIAS	UN	3,0	27,11	81,33	0,06		99,81
87878 SINAPI	CHAPISCO APLICADO EM ALVENARIAS E ESTRUTURAS DE CONCRETO INTERNAS, COM COLHER DE PEDREIRO. ARGAMASSA TRAÇO 1:3 COM PREPARO MANUAL. AF_10/2022	REVE - REVESTIMENTO E TRATAMENTO DE SUPERFICIES	m²	14,4	5,53	79,63	0,06		99,87
91966 SINAPI	INTERRUPTOR SIMPLES (3 MÓDULOS), 10A/250V, SEM SUPORTE E SEM PLACA - FORNECIMENTO E INSTALAÇÃO. AF_12/2015	INEL - INSTALAÇÃO ELÉTRICA/ELETRIFICAÇÃO E ILUMINAÇÃO EXTERNA	UN	1,0	59,27	59,27	0,05		99,92
99905 SINAPI	LIMPEZA DE PISO CERÂMICO OU COM PEDRAS RÚSTICAS UTILIZANDO ÁCIDO MURIÁTICO. AF_04/2019	SEDI - SERVIÇOS DIVERSOS	m²	2,81	12,31	34,59	0,03		99,95
91995 SINAPI	TOMADA MÉDIA DE EMBUTIR (1 MÓDULO), 2P+T 20 A, SEM SUPORTE E SEM PLACA - FORNECIMENTO E INSTALAÇÃO. AF_12/2015	INEL - INSTALAÇÃO ELÉTRICA/ELETRIFICAÇÃO E ILUMINAÇÃO EXTERNA	UN	1,0	30,86	30,86	0,02		99,97
89710 SINAPI	RALO SECO, PVC, DN 100 X 40 MM, JUNTA SOLDÁVEL, FORNECIDO E INSTALADO EM RAMAL DE DESCARGA OU EM RAMAL DE ESGOTO SANITÁRIO. AF_08/2022	INHJ - INSTALAÇÕES HIDROSANITÁRIAS	UN	1,0	21,95	21,95	0,02		99,99
93654 SINAPI	DISJUNTOR MONOPOLAR TIPO DIN, CORRENTE NOMINAL DE 16A - FORNECIMENTO E INSTALAÇÃO. AF_10/2020	INEL - INSTALAÇÃO ELÉTRICA/ELETRIFICAÇÃO E	UN	1,0	13,30	13,30	0,01		100,00

Total sem BDI	101.160,39
Total do BDI	24.913,49
Total Geral	126.073,88

Carissa de Oliveira Andrade
Engenheira Civil
CREA 1919209018

Carissa de Oliveira Andrade
Engenheira Civil CREA-MA 1919209018
PREFEITURA MUNICIPAL DE TUNTUM-MA



Conselho Regional de Engenharia e Agronomia do Estado do Maranhão

INICIAL

1. Responsável Técnico

CARISSA DE OLIVEIRA ANDRADE

Título profissional: ENGENHEIRA CIVIL, ESP EM PERÍCIAS, ENG. DIAG. E PATOLOGIAS DAS CONTRUÇÕES

RNP: 1919209018

Registro: 119325MA

2. Dados do Contrato

Contratante: PREFEITURA MUNICIPAL DE TUNTUM

RUA Rua Frederico Coelho

Complemento:

Cidade: TUNTUM

Bairro: CENTRO

UF: MA

CPF/CNPJ: 06.138.911/0001-66

Nº: 411

CEP: 65763000

Contrato: Não especificado

Valor: R\$ 126.073,88

Ação Institucional: Outros

Celebrado em:

Tipo de contratante: Pessoa Jurídica de Direito Público

3. Dados da Obra/Serviço

RUA Eugênio Barros

Complemento:

Cidade: TUNTUM

Data de Início: 07/02/2023

Previsão de término: 07/02/2023

Coordenadas Geográficas: -5.730648, -44.775642

Finalidade:

Proprietário: PREFEITURA MUNICIPAL DE TUNTUM

Bairro: São Raimundo

UF: MA

Código: Não Especificado

Nº: s/n

CEP: 65763000

CPF/CNPJ: 06.138.911/0001-66

4. Atividade Técnica

14 - Elaboração

	Quantidade	Unidade
35 - Elaboração de orçamento > CONSTRUÇÃO CIVIL > INSTALAÇÕES HIDROSSANITÁRIAS > #1.4.3 - DE INSTALAÇÃO DE SISTEMA DE ESGOTO SANITÁRIO	708,03	m²
35 - Elaboração de orçamento > ELETROTÉCNICA > INSTALAÇÕES ELÉTRICAS > DE INSTALAÇÕES ELÉTRICAS EM BAIXA TENSÃO > #11.10.1.2 - PARA FINS COMERCIAIS	708,03	m²
35 - Elaboração de orçamento > CONSTRUÇÃO CIVIL > EDIFICAÇÕES > DE EDIFICAÇÃO > #1.1.1.1 - DE ALVENARIA	708,03	m²
35 - Elaboração de orçamento > CONSTRUÇÃO CIVIL > EDIFICAÇÕES > DE REFORMA DE EDIFICAÇÃO > #1.1.2.1 - DE ALVENARIA	708,03	m²
81 - Projeto Arquitetônico > CONSTRUÇÃO CIVIL > EDIFICAÇÕES > DE EDIFICAÇÃO > #1.1.1.1 - DE ALVENARIA	708,03	m²
81 - Projeto Arquitetônico > CONSTRUÇÃO CIVIL > EDIFICAÇÕES > DE REFORMA DE EDIFICAÇÃO > #1.1.2.1 - DE ALVENARIA	708,03	m²
82 - Projeto de Instalações > ELETROTÉCNICA > INSTALAÇÕES ELÉTRICAS > DE INSTALAÇÕES ELÉTRICAS EM BAIXA TENSÃO > #11.10.1.2 - PARA FINS COMERCIAIS	708,03	m²
82 - Projeto de Instalações > CONSTRUÇÃO CIVIL > INSTALAÇÕES HIDROSSANITÁRIAS > #1.4.3 - DE INSTALAÇÃO DE SISTEMA DE ESGOTO SANITÁRIO	708,03	m²

Após a conclusão das atividades técnicas o profissional deve proceder a baixa desta ART

5. Observações

ORÇAMENTO REFORMA DO SERVIÇO DE ATENDIMENTO MÓVEL DE URGÊNCIA - SAMU

6. Declarações

- Cláusula Compromissória: Qualquer conflito ou litígio originado do presente contrato, bem como sua interpretação ou execução, será resolvido por arbitragem, de acordo com a Lei no. 9.307, de 23 de setembro de 1996, por meio do Centro de Mediação e Arbitragem - CMA vinculado ao Crea-MA, nos termos do respectivo regulamento de arbitragem que, expressamente, as partes declaram concordar.

- Declaro que estou cumprindo as regras de acessibilidade previstas nas normas técnicas da ABNT, na legislação específica e no decreto n. 5296/2004.

7. Entidade de Classe

SEM INDICACAO DE ENTIDADE DE CLASSE

Carissa de Oliveira Andrade
Engenheira Civil
CREA 1919209018





Anotação de Responsabilidade Técnica - ART
Lei nº 6.496, de 7 de dezembro de 1977

CREA-MA

ART OBRA / SERVIÇO
Nº MA20230615936

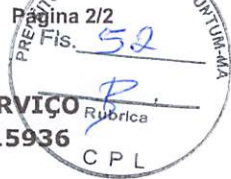

Conselho Regional de Engenharia e Agronomia do Estado do Maranhão

Carissa de Oliveira Andrade INICIAL
Engenheira Civil
CREA 1919209018

8. Assinaturas _____

Declaro serem verdadeiras as informações acima

CARISSA DE OLIVEIRA ANDRADE - CPF: 056.974.113-08

_____ de _____ de _____

Local data

PREFEITURA MUNICIPAL DE TUNTUM - CNPJ: 06.138.911/0001-66

9. Informações _____

10. Valor _____

RASCUNHO
DOCUMENTO SEM VALIDADE

A autenticidade desta ART pode ser verificada em: <https://crea-ma.sitac.com.br/publico/>, com a chave: 26AD3
Impresso em: 07/02/2023 às 10:21:06 por: . ip: 200.25.49.83



www.creama.org.br
Tel: (98) 2106-8300

faleconosco@creama.org.br
Fax: (98) 2106-8300





Quantidade	Descrição	Unidade	Valor Unitário	Valor Total
1	Arquiteto	h	100,00	100,00
1	Engenheiro	h	150,00	150,00
1	Projeto	h	200,00	200,00
1	Execução	h	300,00	300,00
1	Supervisão	h	400,00	400,00
1	Material	h	500,00	500,00
1	Instalação	h	600,00	600,00
1	Manutenção	h	700,00	700,00
1	Outros	h	800,00	800,00
1	Total			3.150,00

Quantidade	Descrição	Unidade	Valor Unitário	Valor Total
1	Arquiteto	h	100,00	100,00
1	Engenheiro	h	150,00	150,00
1	Projeto	h	200,00	200,00
1	Execução	h	300,00	300,00
1	Supervisão	h	400,00	400,00
1	Material	h	500,00	500,00
1	Instalação	h	600,00	600,00
1	Manutenção	h	700,00	700,00
1	Outros	h	800,00	800,00
1	Total			3.150,00

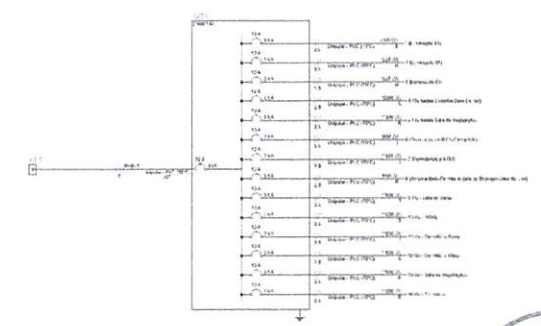
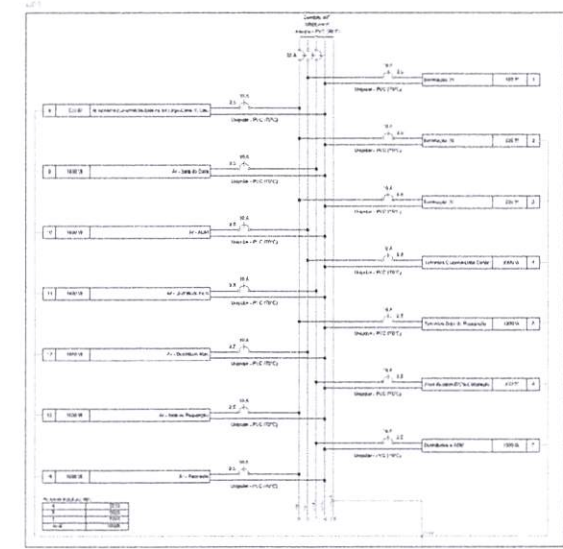

Carissa de Oliveira Andrade
Engenheira Civil
CREA 1919209018

PREFEITURA MUNICIPAL DE TUNTUM-MA
 Fis. 53
 Rôdrica
 C.P.L.
 REFORMA DO SERVIÇO DE ATENDIMENTO MÓVEL DE EMERGÊNCIA
 PROJETO ELÉTRICO
 PREFEITURA MUNICIPAL DE TUNTUM
 01/2023
 INDICADA



TABELA DE PORTAS

CODIGO	ABERTURA	ALTURA	ESTRUC.	ESPECIFICACOES
P1	1.50 x 2.10	2.10	ALUMINIO	COM VIGAS DE ALUMINIO
P2	1.50 x 2.10	2.10	ALUMINIO	COM VIGAS DE ALUMINIO
P3	1.50 x 2.10	2.10	ALUMINIO	COM VIGAS DE ALUMINIO
P4	1.50 x 2.10	2.10	ALUMINIO	COM VIGAS DE ALUMINIO
P5	1.50 x 2.10	2.10	ALUMINIO	COM VIGAS DE ALUMINIO
P6	1.50 x 2.10	2.10	ALUMINIO	COM VIGAS DE ALUMINIO
P7	1.50 x 2.10	2.10	ALUMINIO	COM VIGAS DE ALUMINIO
P8	1.50 x 2.10	2.10	ALUMINIO	COM VIGAS DE ALUMINIO
P9	1.50 x 2.10	2.10	ALUMINIO	COM VIGAS DE ALUMINIO
P10	1.50 x 2.10	2.10	ALUMINIO	COM VIGAS DE ALUMINIO

TABELA DE JANELAS

CODIGO	LARGURA	ALTURA	PERFIL	ESTRUC.	ESPECIFICACOES
J1	1.50	1.50	6060	ALUMINIO	COM VIGAS DE ALUMINIO
J2	1.50	1.50	6060	ALUMINIO	COM VIGAS DE ALUMINIO
J3	1.50	1.50	6060	ALUMINIO	COM VIGAS DE ALUMINIO
J4	1.50	1.50	6060	ALUMINIO	COM VIGAS DE ALUMINIO
J5	1.50	1.50	6060	ALUMINIO	COM VIGAS DE ALUMINIO
J6	1.50	1.50	6060	ALUMINIO	COM VIGAS DE ALUMINIO
J7	1.50	1.50	6060	ALUMINIO	COM VIGAS DE ALUMINIO
J8	1.50	1.50	6060	ALUMINIO	COM VIGAS DE ALUMINIO
J9	1.50	1.50	6060	ALUMINIO	COM VIGAS DE ALUMINIO
J10	1.50	1.50	6060	ALUMINIO	COM VIGAS DE ALUMINIO

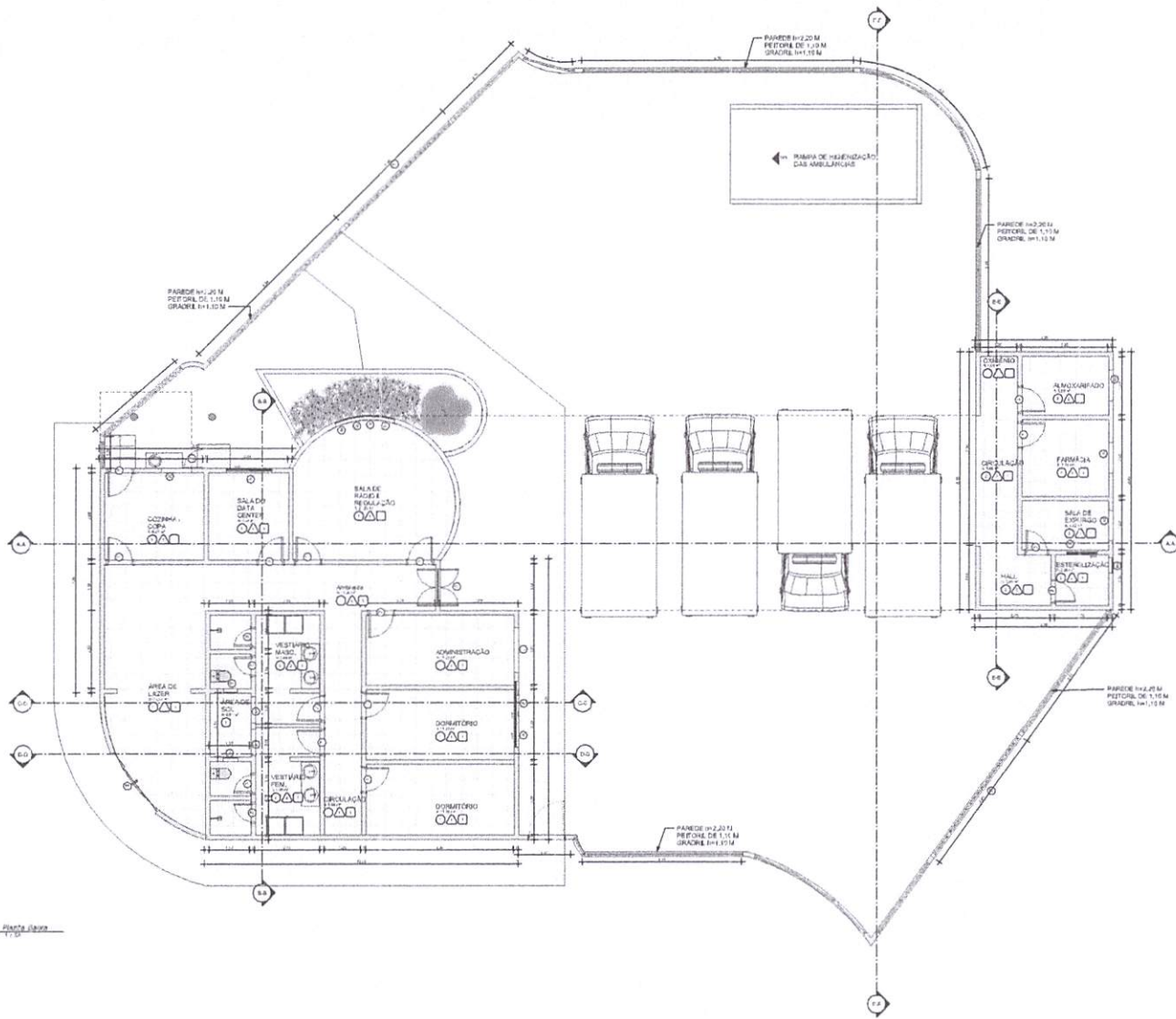
QUADRO DE ESPECIFICACOES

ITEM	DESCRICAO	QUANTIDADE	UNIDADE	VALOR UNITARIO	VALOR TOTAL
1	ALUMINIO				
2	ALUMINIO				
3	ALUMINIO				
4	ALUMINIO				
5	ALUMINIO				
6	ALUMINIO				
7	ALUMINIO				
8	ALUMINIO				
9	ALUMINIO				
10	ALUMINIO				

1) Área livre

PREFEITURA MUNICIPAL DE TUNTUM

Carissa de Oliveira Andrade
Engenheira Civil
CREA 1919209018

Planta Baixa

Número do projeto: (Número do Projeto)
Data:
Desenhado por:
Verificado por:
Escala: 01

Autor:
Verificador:
Rubrica:
15/01/2015



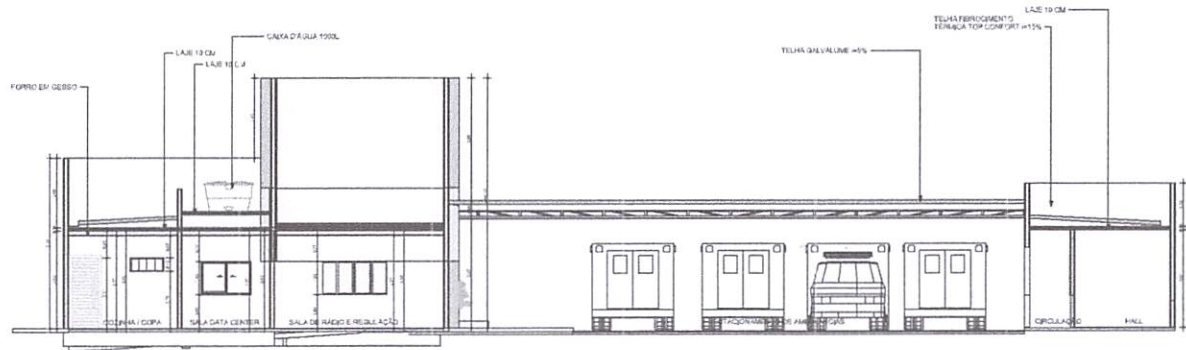

1 A-A
1:20

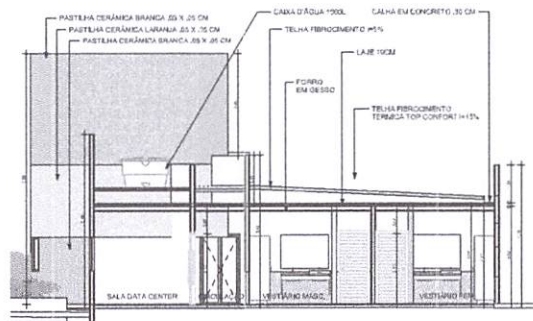

2 B-B
1:20

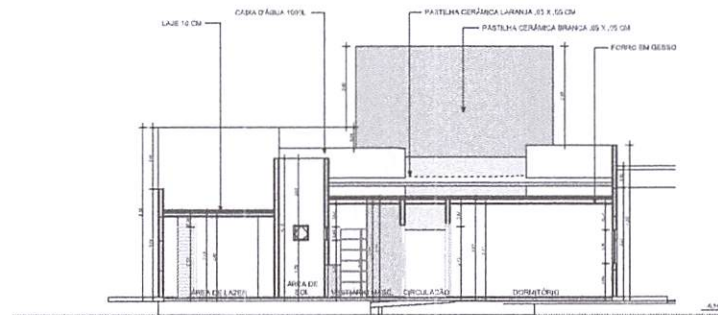

3 C-C
1:20

PREFEITURA MUNICIPAL
TUNTUM
ESTADO DO RIO GRANDE DO SUL

Carissa de Oliveira Andrade
Engenheira Civil
CREA 1919209018

Cortes

Número do croqui	(Número do Projeto)
Data	
Desenhado por	Autor
Verificado por	Verificador
02	
Escala	



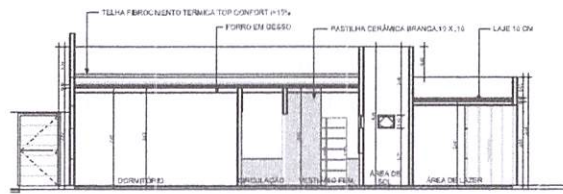

2-D
7-10

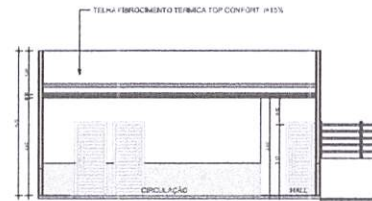

3-D
7-10

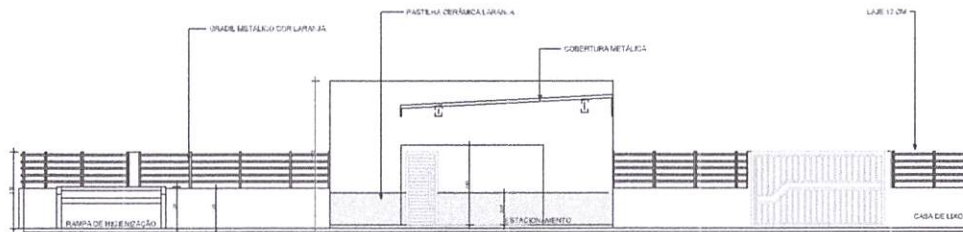

4-D
7-10

PREFEITURA MUNICIPAL
TUNTUM
MARIA LUIZ FERREIRA DE SOUZA

Carissa de Oliveira Andrade
Engenheira Civil
CREA 1919209018

Cortes

Número do projeto	(Número do Projeto)
Data	
Elaborado por	Autor
Verificado por	Verificador
03	
Estado	



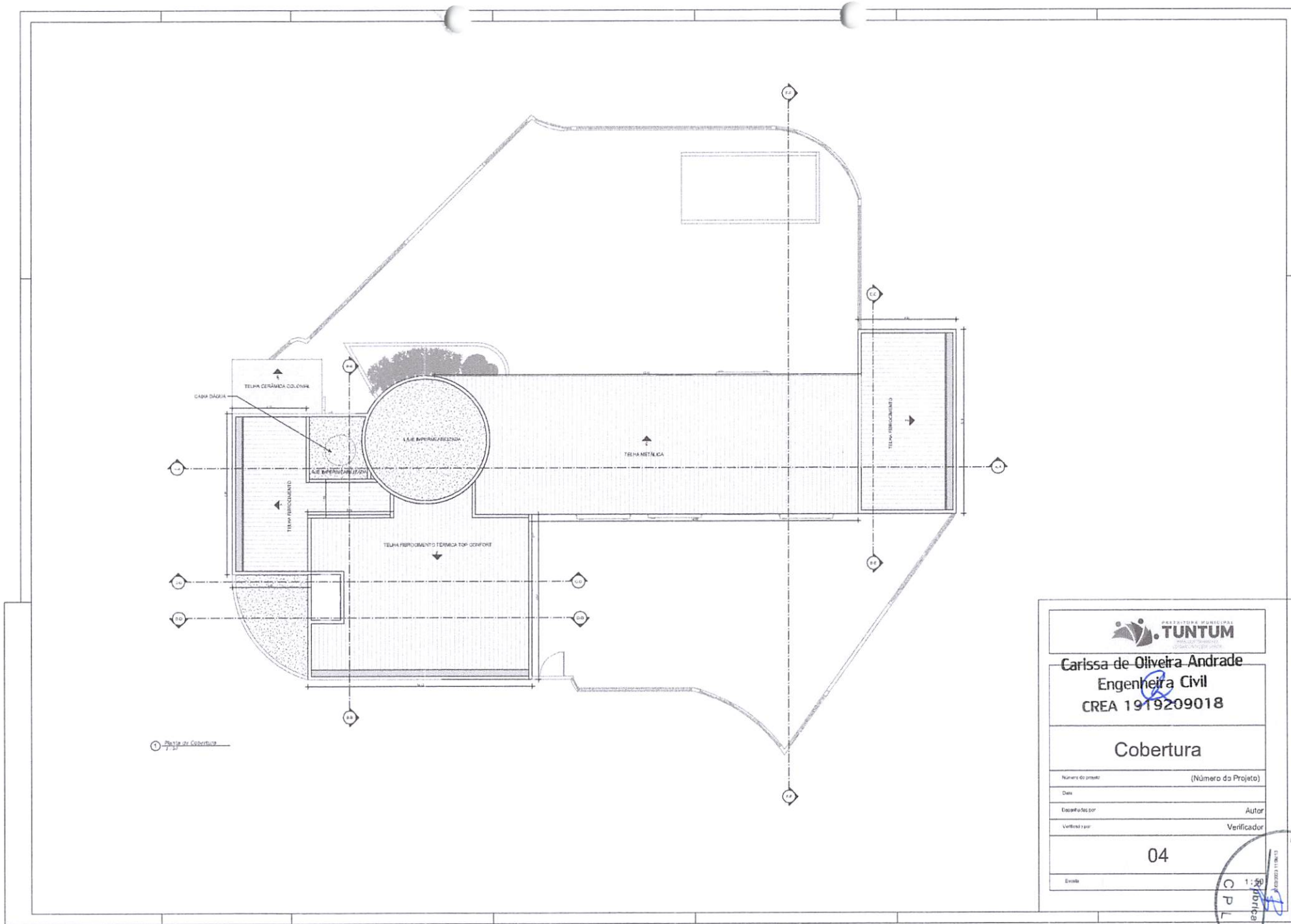

1 Planta de Cobertura

 PREFEITURA MUNICIPAL DE TUNTUM	
Carissa de Oliveira Andrade Engenheira Civil CREA 1919209018	
Cobertura	
Número do projeto	(Número do Projeto)
Data	
Desenhado por	Autor
Verificado por	Verificador
04	
Escala	



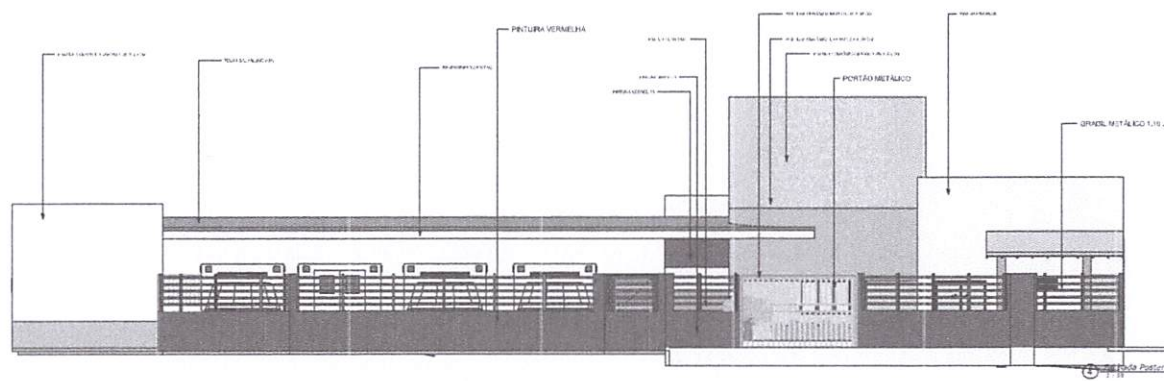
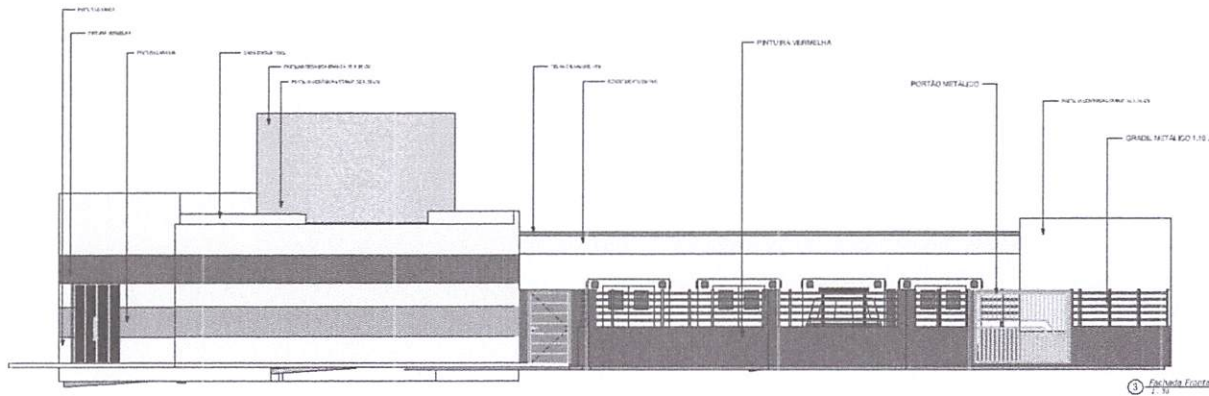

 PREFEITURA MUNICIPAL DE TUNTUM	
Carissa de Oliveira Andrade Engenheira Civil CREA 1919209018	
Fachadas	
Número do projeto	(Número do Projeto)
Data	
Desenhado por	Autor
Verificado por	Verificador
05	
Escala	



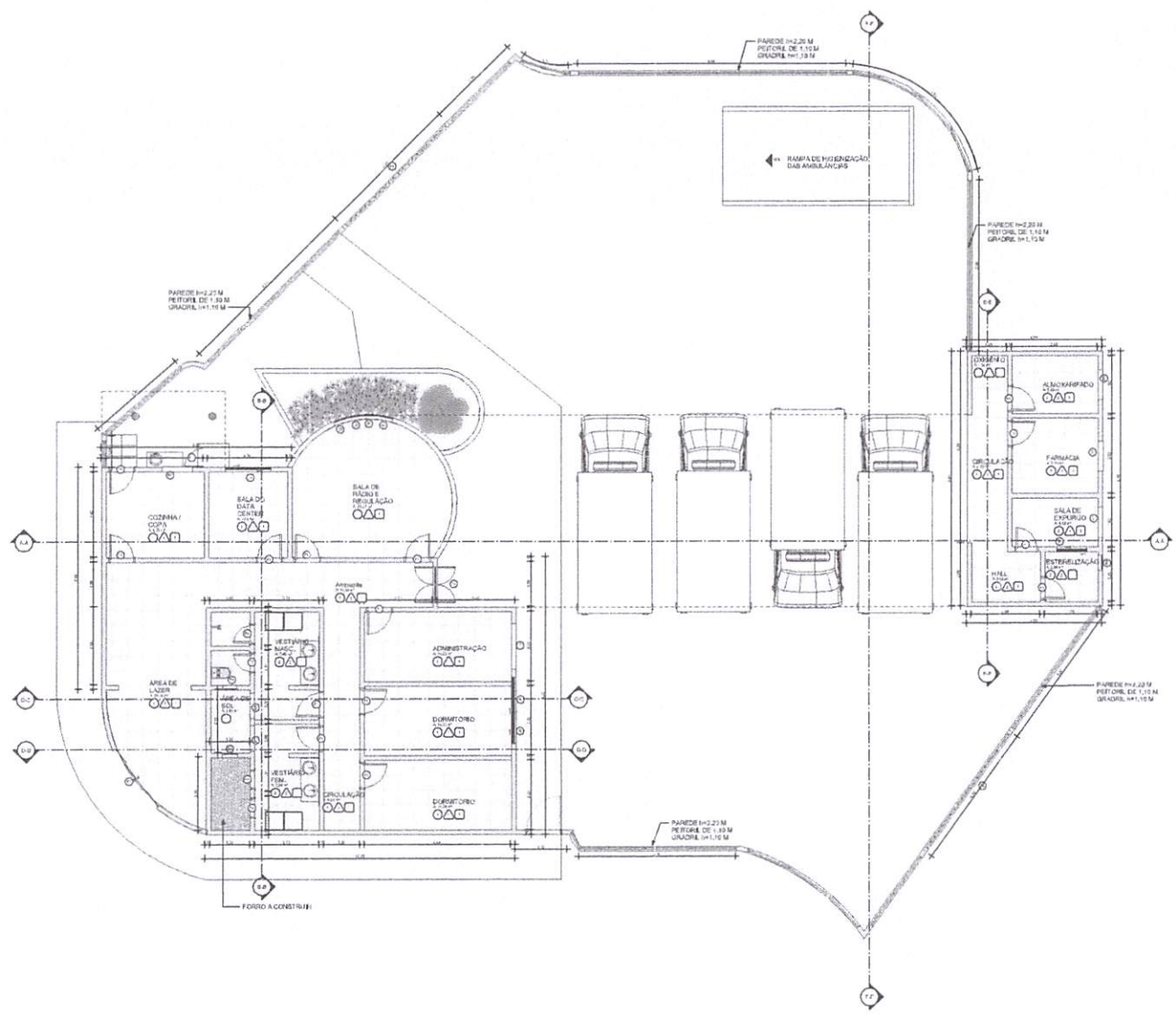

1) Planta do Forro

Carissa de Oliveira Andrade Engenheira Civil CREA 1919209018	
Forro	
Numero do projeto	(Número do Projeto)
Des	
Elaborado por	Autor
Verificado por	Verificador
07	
Scale	



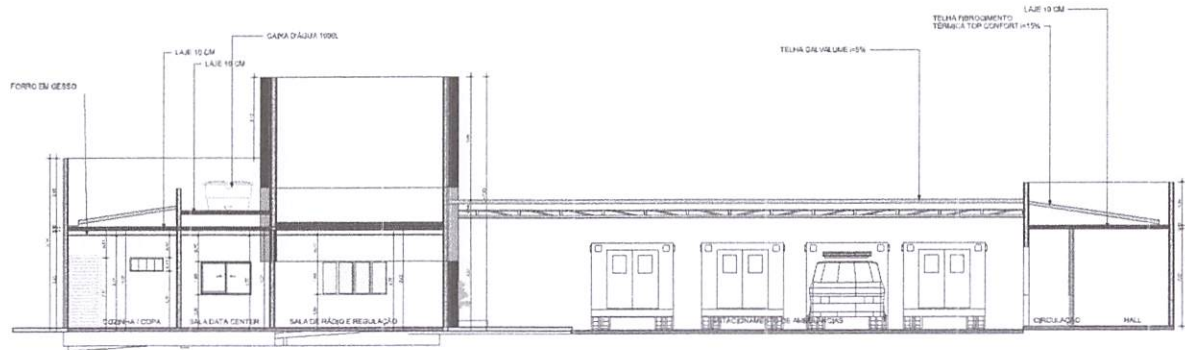

1 A-A
1:30

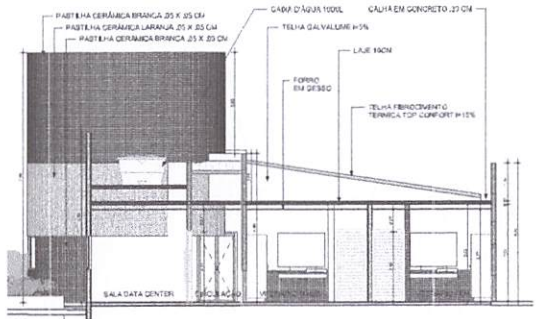

2 B-B
1:30

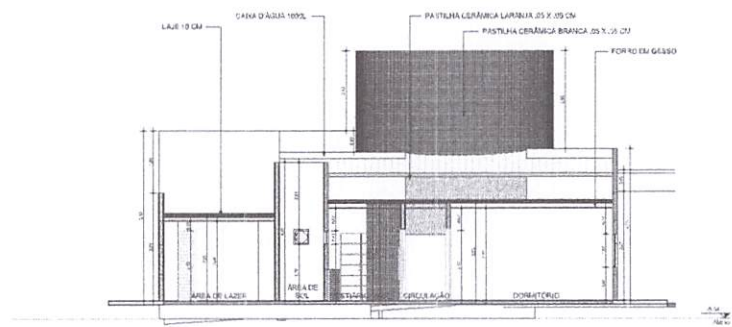

3 C-C
1:30

TUNTUM
PREFEITURA MUNICIPAL

Lidia de Oliveira Andrade
Engenheira Civil
CREA 1919209018

Cortes Reforma 1

Número do projeto	(Número do Projeto)
Data	
Desenvolvido por	Autor
Verificado por	Verificador
02	
Escala	



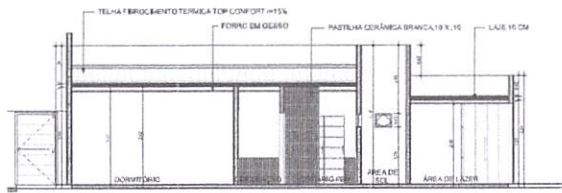

1 D-D
1/30

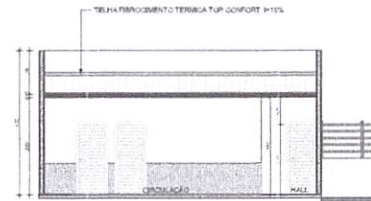

2 E-E
1/30

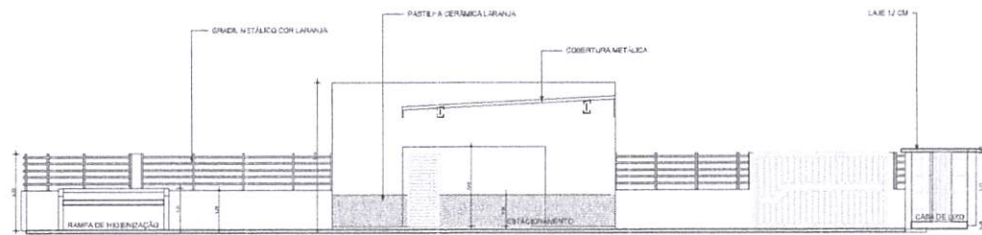

3 F-F
1/30



Carissa de Oliveira Andrade
Engenheira Civil
CREA 1919209018
Cortes Reforma 2

Número do projeto (Número do Projeto)

Data

Desenhado por Autor

Verificado por Verificador

03

Escala



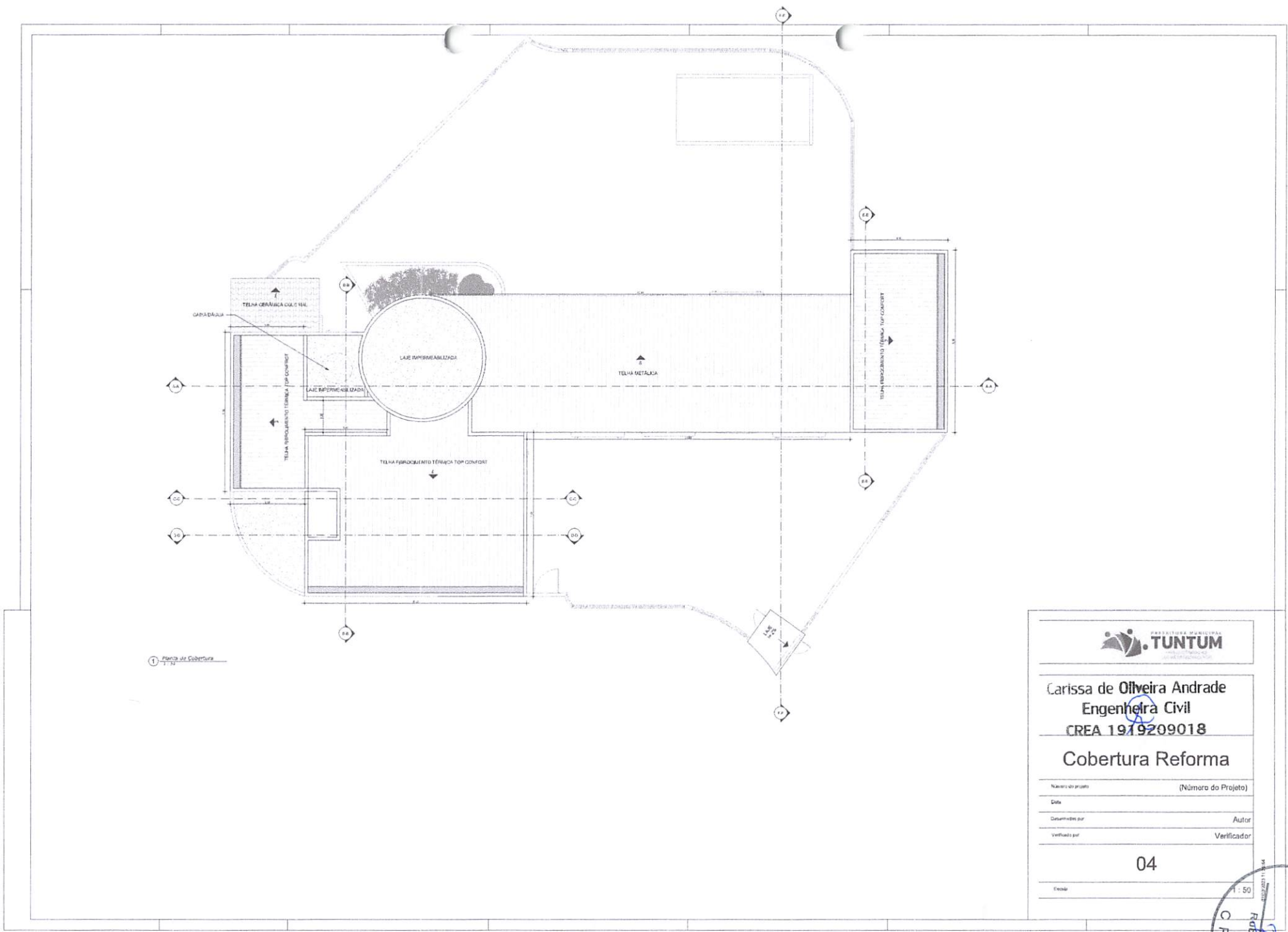

1 Planta de Cobertura



Carissa de Oliveira Andrade
 Engenheira Civil
 CREA 1919209018

Cobertura Reforma

Número do projeto	(Número do Projeto)
Data	
Desenhado por	Autor
Verificado por	Verificador

04

Escala 1 : 50



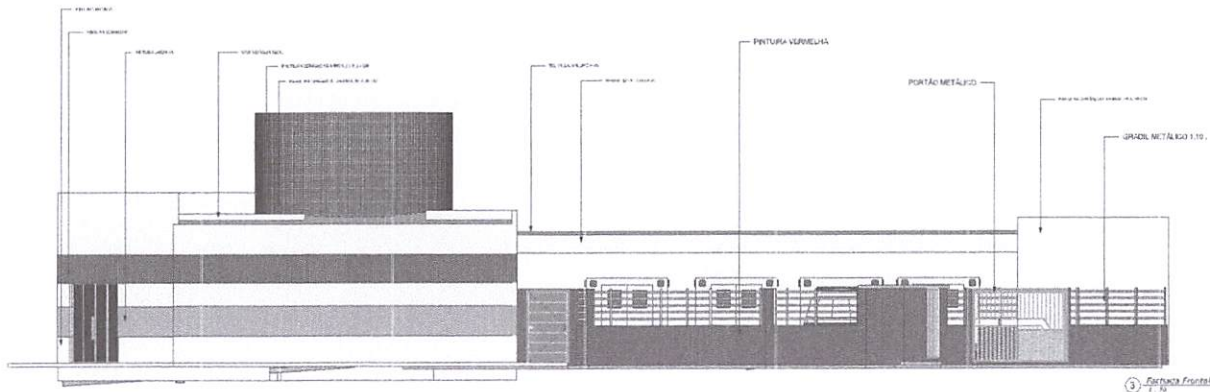

3 Fachada Frontal
1/10

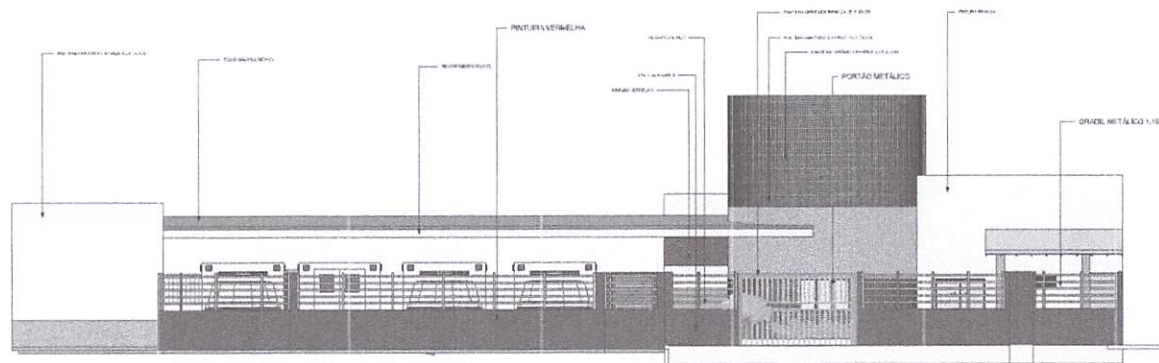

4 Fachada Posterior
1/10



Carissa de Oliveira Andrade
Engenheira Civil
CREA 1919209018
Fachadas Reforma

Numero do projeto	(Número do Projeto)
Data	
Desenhado por	Autor
Verificado por	Verificador
05	
Escola	



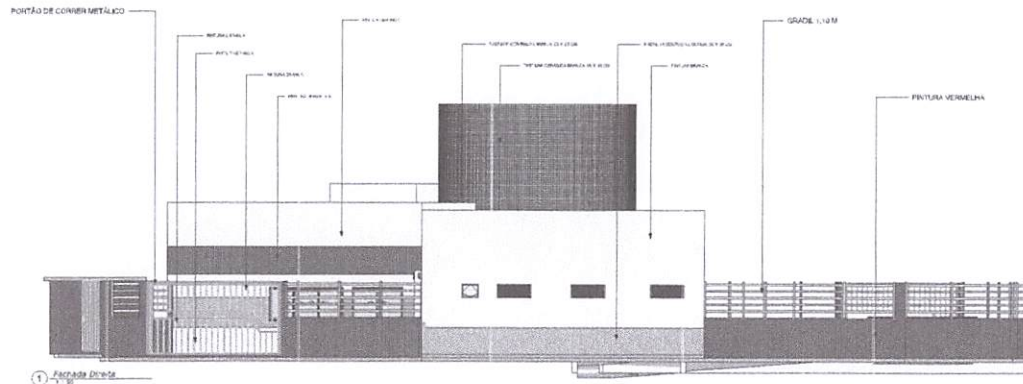

1 Fachada Direita
1/30

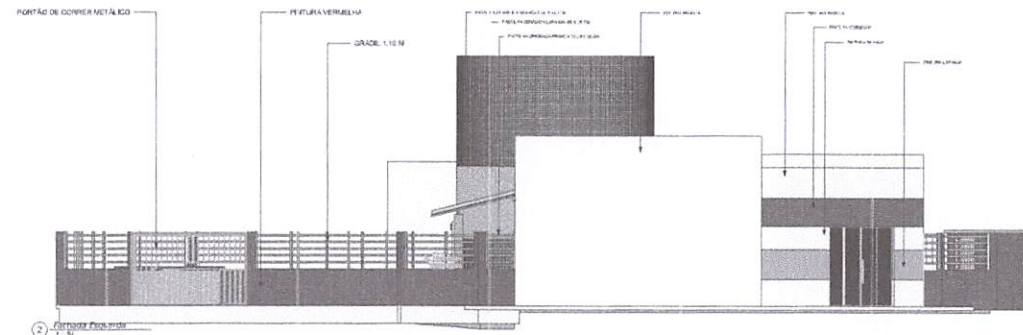

2 Fachada Frente
1/30



Carissa de Oliveira Andrade
Engenheira Civil
CREA 1919209018
Fachadas Reforma

Número do projeto (Número do Projeto)
 Data
 Desenhado por Autor
 Verificado por Verificador

06

Escala



Ao setor contábil,

Para informar, consoante os artigos 5º, inciso II e 37, *caput*, da Constituição Federal, combinado com os artigos 7º, § 2º, inciso III, 38, *caput* e 55, inciso V, da Lei nº 8666/93, a disponibilidade de dotação orçamentária e financeira para a contratação de empresa especializada para reforma do serviço de atendimento móvel de urgência – SAMU, estimado no valor de R\$ 126.073,88 (cento e vinte e seis mil, setenta e três reais e oitenta e oito centavos).

Tuntum – Maranhão, 08 de fevereiro de 2023.

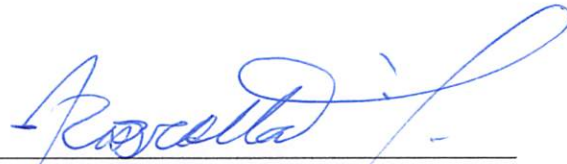

RHCARDDO HELIRVALL ALEXANDRO BAPTISTA COSTTA
Secretário Municipal de Orçamento, Gestão e Despesas

PORTARIA Nº 140/2021

FERNANDO PORTELA TELES PESSOA, Prefeito Municipal de Tuntum, Estado do Maranhão, no uso de suas atribuições legais,

RESOLVE:

Art. 1º - NOMEAR, **RHICARDDO HELIRVALL ALEXANNDRO BAPTISTA COSTTA**, inscrito no CPF sob nº 769.632.683 - 04, para o cargo de Secretário de Orçamento, Gestão e Despesas da Prefeitura Municipal de Tuntum, Estado do Maranhão.

Art. 2º - Esta Portaria entra em vigor nesta data, revogadas as disposições em contrário.

Dê-se Ciência.
Publique-se e Cumpra-se

Gabinete do Prefeito em Tuntum, Estado do Maranhão, no dia quinze do mês de fevereiro do ano de dois mil e vinte e um (15/02/2021).



Fernando Portela Teles Pessoa
Prefeito Municipal de Tuntum

PREFEITURA MUNICIPAL DE TUNTUM

06138911/0001-66

Exercício: 2023

Emissão : 08/02/2023



Ao
Exmo(a). Sr(a). Prefeito Municipal

Prezado(a) Senhor(a):

Estamos através da presente, comunicação a V.Exa., para efeito de disponibilidade quanto a limites para processos de licitação pública. O saldo existente, apurado nesta data pela divisão de contabilidade, da verba orçamentária abaixo destacada:

Código da Ficha : 449

Órgão : 02 PODER EXECUTIVO

Unidade : 09 FUNDO MUNICIPAL DE SAUDE

Dotação : 10.302.0015.1024.00004.4.90.51.00

Obras E Instalações

Saldo Orçamentário : R\$ 851.891,52

OITOCENTOS E CINQUENTA E UM MIL, OITOCENTOS E NOVENTA E UM REAIS E CINQUENTA E DOIS CENTAVOS

Atenciosamente,

BRUNO COSTA Assinado de forma digital
por BRUNO COSTA
MOTA:610569 MOTA:51056996382
96382 Data: 2023.02.08
15:28:29 -03'00'

Chefe da Divisão de Contabilidade

GABINETE DO



PORTARIA Nº 241/2021

FERNANDO PORTELA TELES PESSOA, Prefeito Municipal de Tuntum, Estado do Maranhão, no uso de suas atribuições legais,

RESOLVE

Art. 1º - Nomear, BRUNO COSTA MOTA, inscrito no CPF:610.569.963-82, para o Cargo de Contador da Divisão Financeira – Contábil do Município de Tuntum, Estado do Maranhão.

Art. 2º - Esta Portaria entra em vigor nesta data, revogadas as disposições em contrário.

Dê-se Ciência.
Publique-se e Cumpra-se

Gabinete do Prefeito em Tuntum, Estado do Maranhão, aos 03 dias do mês de maio do ano de dois mil e vinte e um (03/05/2021).

Fernando Portela Teles Pessoa
Prefeito Municipal de Tuntum/ MA



AUTORIZAÇÃO DE DESPESA PELA AUTORIDADE SUPERIOR

AUTORIZO a abertura do processo administrativo na forma do art. 38, da Lei nº 8.666/93, para a contratação de empresa de engenharia para reforma do serviço de atendimento móvel de urgência – SAMU. Ato contínuo, determino o encaminhamento à Comissão Permanente de Licitação para as providências cabíveis com vistas a selecionar a melhor proposta para a Administração Pública Municipal.

Tuntum – Maranhão, 09 de fevereiro de 2023.

RHICARDDO
HELIRVALL
ALEXANNDRO B
COSTTA

Assinado de forma
digital por RHICARDDO
HELIRVALL
ALEXANNDRO B COSTTA
Dados: 2023.02.09
16:53:22 -03'00'

RHICARDDO HELIRVALL ALEXANNDRO BAPTISTA COSTTA
Secretário Municipal de Orçamento, Gestão e Despesas



PORTARIA N.º 03, DE 02 DE JANEIRO DE 2023.

"CONSTITUI A COMISSÃO PERMANENTE DE LICITAÇÃO DO MUNICÍPIO DE TUNTUM PARA O PERÍODO DE 02 DE JANEIRO DE 2023 A 31 DE DEZEMBRO DE 2023, E DÁ OUTRAS PROVIDÊNCIAS"

O Prefeito Municipal de Tuntum, Estado do Maranhão, no uso de suas atribuições legais e conforme o art. 67, inciso VI,

RESOLVE:

Art. 1º Fica constituída a **COMISSÃO PERMANENTE DE LICITAÇÃO DO MUNICÍPIO DE TUNTUM**, destinada a fazer registro cadastral, a sua alteração ou cancelamento, a habilitação preliminar, a processar e julgar as propostas dos licitantes em certames licitatórios;

Art. 2º - Ficam designados para **MEMBROS TITULARES** os servidores:

Alexandre Silva Santos	Presidente
Manoel Fontes de Araújo Júnior	Membro
Wesley Pereira de Sousa	Membro

Art. 3º - Ficam designados como **SUPLENTES** os servidores:

Poliana Menezes de Sousa	Suplente
Joabe de Oliveira Miranda	Suplente

Art. 4º - Os membros suplentes somente tomarão parte do processo licitatório nas faltas e impedimentos dos membros titulares.

Ar. 5º - A presente comissão, titulares e suplentes, é formada para o período de 02 janeiro de 2023 a 31 de dezembro de 2023, com atribuições de condução dos processos licitatórios em todas as modalidades e funções previstas no inciso XVI do artigo 6º e no art. 32 da lei 8.666/93 com exceção de pregão, até a etapa de Adjudicação.

Art. 5º - O Prefeito Municipal expedirá, quando necessário, normas complementares ao cumprimento do disposto nesta portaria.



Art. 6º - Os efeitos desta portaria entrarão em vigor a partir da sua publicação, revogadas as disposições ao contrário.

DÊ-SE CIÊNCIA, PUBLIQUE-SE E CUMPRA-SE

GABINETE DO PREFEITO MUNICIPAL DE TUNTUM, ESTADO DO MARANHÃO, ao segundo dia do mês de janeiro do ano de dois mil e vinte e três (02/01/2023).

FERNANDO PORTELA TELES PESSOA
Prefeito Municipal de Tuntum/MA

EDITAL DE LICITAÇÃO
TOMADA DE PREÇOS Nº 001/2023

Área Solicitante: Secretaria Municipal de Saúde.

Tipo: Menor Preço Global.

Forma de Execução: Execução indireta e empreitada global.

Legislação Aplicável: Lei Federal nº. 8.666/93, Lei Complementar nº. 123/2006 e disposições gerais e especiais fixadas neste Edital e seus Anexos.

Dia e Hora para Recebimento dos Envelopes: 03 de março de 2023, às 09h00min. Local: Sala da Comissão Permanente de Licitação, situada na Prefeitura Municipal de Tuntum, localizada na Rua Frederico Coelho, nº 411 – Centro – Tuntum/MA, CEP: 65763-000.

PREÂMBULO

O MUNICÍPIO DE TUNTUM, com sede administrativa localizada à Rua Frederico Coelho, nº 411 – Centro – Tuntum/MA, inscrito no CNPJ sob o nº 06.138.911/0001-66, através da Comissão Permanente de Licitação, designada pela Portaria nº 003/2023, torna público aos interessados a abertura de Processo Licitatório, para Contratação de empresa de engenharia para reforma do serviço de atendimento móvel de urgência – SAMU de Tuntum/MA, na modalidade Tomada de Preços nº 001/2023, do tipo menor preço global, na forma de execução indireta, sob regime de empreitada por preço global, regido pela Lei Federal nº 8.666, de 21.06.93 e Lei Complementar nº 123, de 14/12/2007 e suas alterações e pelas demais condições fixadas neste instrumento convocatório.

O Edital poderá ser consultado gratuitamente no site do município ou mediante o pagamento do custo da retirada, das 08h00min às 12h:00min, de segunda a sexta-feira, na Sala da Comissão Permanente de Licitação, situada na Prefeitura Municipal de Tuntum/MA, localizada na Rua Frederico Coelho, nº 411 – Centro – Tuntum/MA, CEP: 65763-000. Os envelopes contendo a proposta e os documentos de habilitação deverão ser entregues no prédio sede da Prefeitura Municipal ou diretamente à CPL, no endereço supracitado, na forma prevista neste Edital até a data e horário estipulados:

LOCAL: Comissão Permanente de Licitação – Prefeitura Municipal de Tuntum/MA.

ENDEREÇO: Sede da Prefeitura Municipal de Tuntum, localizada na Rua Frederico Coelho, nº 411 – Centro – Tuntum/MA, CEP: 65763-000.

DIA: 03 de março de 2023.

HORA: até 09h00min.

1.0 - AUTORIZAÇÃO E FORMALIZAÇÃO - Esta Licitação encontra-se formalizada e autorizada através do Processo de Licitação Tomada de Preços nº 001/2023, e destina-se a garantir a observância do princípio constitucional da isonomia e a selecionar a proposta mais vantajosa para a Administração Pública e será processada e julgada em estrita conformidade com os princípios básicos da legalidade, da impessoalidade, da moralidade, da igualdade, da publicidade, da probidade administrativa, da vinculação ao instrumento convocatório e do julgamento objetivo de que lhe são correlatos.

1.1. Todo o procedimento licitatório terá seus avisos divulgados além dos órgãos legais no órgão oficial do Município, onde permanecerão disponíveis, juntamente com os demais documentos relativos às fases da licitação, bem como disponibilizados para consulta, integralmente, o instrumento convocatório e seus elementos para leitura e retirada.

1.2. Sempre será admitido que o presente Edital e seus anexos tenham sido cuidadosamente examinados pelas licitantes, não se isentando do fiel cumprimento de seu conteúdo, após a apresentação da proposta, devido à omissão ou negligência oriunda de alegação de desconhecimento, discordância de seus termos ou interpretação equivocada de quaisquer de seus itens, já que oportunizado o prévio esclarecimento, conforme disposto neste Edital.

1.3. Não havendo expediente ou ocorrendo qualquer fato superveniente que impeça a abertura do certame na data marcada, inclusive Decreto de Ponto Facultativo, a sessão será automaticamente transferida para o primeiro dia útil subsequente, sem a necessidade de qualquer aviso complementar, no mesmo horário e local estabelecido no preâmbulo deste Edital, desde que não haja comunicação em contrário.

1.4. As planilhas orçamentárias, os cronogramas físico-financeiros e o Memoriais Descritivos e demais anexos deste edital, compõem os elementos necessários e indispensáveis à formalização das propostas pelas empresas interessadas.

1.5. A presente licitação será integralmente conduzida pelo Presidente da CPL, assessorado pelos membros da comissão permanente de licitação e regida pela Lei nº. 8.666/93 e suas alterações, e, subsidiariamente, pela Lei Complementar nº. 123/2007, e demais normas pertinentes em vigor, consoantes às condições estatuídas neste instrumento convocatório e seus anexos e, mediante as seguintes especificações.

2.0 – OBJETO E EXECUÇÃO

2.1 - Contratação de empresa de engenharia para reforma do serviço de atendimento móvel de urgência – SAMU de Tuntum/MA.

2.2 - A forma de execução do objeto será execução indireta por meio de empreitada global e do tipo menor preço global.

2.2.1 - A futura CONTRATADA deverá estar ciente de todos os conjuntos de atividades e tarefas em consonância com os anexos deste edital, constituindo as exigências mínimas a serem atendidas pela CONTRATADA.

2.2.2 - Os aspectos gerais para a execução dos serviços, considerando a necessidade de cumprimento do cronograma de execução, deverão ser acompanhados e executados em concordância com os anexos deste edital.

2.3 - O prazo de execução contratual será o determinado conforme cronograma físico-financeiro que integra este edital, contados do recebimento da Ordem de Serviços, obedecendo às datas informadas no projeto aprovado.

2.4 - O recebimento do objeto e os serviços, somente serão recebidos após a verificação da qualidade e atendimento às especificações técnicas, procedida a certificação da equipe designada pelo Município.

2.4.1 - O recebimento não exclui a responsabilidade civil pela solidez e segurança do serviço, nem ético-profissional pela perfeita execução do contrato, dentro dos limites estabelecidos pela lei ou pelo Instrumento Contratual.

2.5. Considerar-se-á como de valor excessivo a proposta cujo preço global exceda o valor de R\$ 126.073,88 (cento e vinte e seis mil, setenta e oito reais e oitenta e oito centavos).

3.0 – IMPUGNAÇÃO AO EDITAL - Até 05 (cinco) dias úteis que anteceder a abertura da sessão pública de credenciamento e recebimento das propostas, definida a data e a hora no preâmbulo desse edital, qualquer cidadão poderá impugnar o instrumento convocatório desta tomada de preços, conforme o § 1º do art. 41 da Lei Federal nº. 8.666/93, devendo mencionar o número da tomada de preços, o ano e o número do processo, protocolando o documento circunstanciado junto à Comissão Permanente de Licitação, na sede desta Prefeitura (endereço constante do preâmbulo) no horário das 08h:00 às 12h:00min.

3.1 - Decairá do direito de impugnar o instrumento convocatório desta tomada de preços, conforme o § 2º do art. 41, da Lei Federal nº. 8.666/93, o licitante que não o fizer até o segundo dia útil que anteceder a abertura da sessão pública de credenciamento e recebimento das

propostas, definida a data e a hora no preâmbulo desse edital, devendo o licitante mencionar o número da tomada de preços, o ano e o número do processo, protocolando o documento circunstanciado junto a Comissão Permanente de Licitação, na sede desta Prefeitura (endereço constante do preâmbulo) no horário das 08h:00 às 12h:00min.

4.0 – PEDIDOS DE ESCLARECIMENTO - Os pedidos de esclarecimentos, decorrentes de dúvidas na interpretação deste Edital e as informações adicionais que se fizerem necessárias à elaboração das propostas, deverão ser enviados ao Presidente da Comissão Permanente de Licitação no prazo de até 02 (dias) dias úteis anteriores à data fixada para abertura da sessão pública de credenciamento e recebimento das propostas, definida a data e a hora no preâmbulo desse edital, manifestando-se preferencialmente por meio eletrônico, através do e-mail cpltuntum@gmail.com ou cpl@tuntum.ma.gov.br, ou por petição fundamentada, protocolada no endereço constante do preâmbulo deste edital, das 08h:00 às 12h:00min, de segunda a sexta-feira devendo o licitante mencionar o número da tomada de preços, o ano e o número do processo.

4.1 - As respostas às dúvidas formuladas, bem como as informações que se tornarem necessárias durante o período de elaboração das propostas, ou qualquer modificação introduzida no edital no mesmo período, serão encaminhadas em forma de Termo de Retificação, ou Termo de Esclarecimento, aos licitantes que tenham retirado o Edital através de e-mail do solicitante (quando indicado), e publicadas no órgão oficial do município e site do portal da transparência (<https://www.tuntum.ma.gov.br/>).

4.1.1 - O Termo de Retificação é o documento emitido pela Administração, contendo informações que impliquem em alteração na formulação das propostas, sendo neste caso, publicado Aviso de Prorrogação da Sessão de Abertura, reabrindo o prazo inicialmente estabelecido para entrega dos envelopes.

4.1.2 - O Termo de Esclarecimento é o documento emitido pela Administração, contendo informações meramente esclarecedoras, ou correções formais do instrumento convocatório que não causem alteração na formulação das propostas ou em suas condições, de caráter meramente esclarecedor e/ou complementar, sem necessidade, portanto, de reabertura do prazo inicialmente fixado.

4.2 - Caso a Comissão Permanente de Licitação julgue necessária, poderá fazer consultas técnicas à licitante por escrito, cujas respostas serão encaminhadas pelos mesmos meios, desde que não impliquem em modificação de preços ou qualquer outra alteração da proposta.

4.2.1 - A resposta da licitante não implicará, em qualquer caso, na tácita aceitação da Comissão Permanente de Licitação.

4.3 - As informações e/ou esclarecimentos serão disponibilizadas no departamento de licitações, quando se tratar de termo de retificação, serão encaminhados no e-mail da licitante, caso informado.

4.4 - A não arguição de dúvidas por parte das licitantes implicará na tácita admissão de que os elementos contidos no Edital e seus anexos foram considerados suficientes.

5.0 – CONDIÇÕES PARA PARTICIPAÇÃO - A participação nesta licitação importa à proponente na irrestrita aceitação das condições estabelecidas no presente Edital, bem como a observância dos regulamentos, normas administrativas e técnicas aplicáveis, inclusive quanto a recursos, e sua não observância ensejará na sumária desclassificação da proponente.

5.1 - Poderão participar desta licitação todas e quaisquer empresas especializadas no ramo do objeto licitado, cadastradas na Prefeitura Municipal de Tuntum - MA e que atenderem a todas as condições exigidas para cadastramento até o terceiro dia anterior à data designada para o recebimento dos envelopes, e que:

5.1.1 - Atendam às condições deste edital e seus Anexos, inclusive quanto à documentação exigida para habilitação, constante da cláusula oitava deste Edital;

5.1.2 - Apresentem condições específicas relacionadas ao objeto desta licitação, que possuam experiência comprovada e que atendam a todas as condições mínimas de qualificação exigidas no Edital na data do recebimento das propostas.

5.2 - Não poderão participar desta licitação, empresas que estejam enquadradas nos seguintes casos:

5.2.1 - Que se encontrem sob falência, concordata, concurso de credores, dissolução ou liquidação, recuperação judicial, recuperação extrajudicial, consórcios de empresas, e não sejam controladoras, coligadas ou subsidiárias entre si;

5.2.2 - Que por quaisquer motivos tenha sido declarada inidônea por qualquer órgão da Administração Pública Direta ou Indireta, Federal, Estadual, Municipal ou do Distrito Federal, bem como as que estejam punidas com suspensão do direito de contratar ou licitar com a Administração Pública em qualquer de suas esferas.

5.2.3 - Estrangeiras que não funcionem no Brasil.

5.2.4 – Que incorrer nas penalidades previstas no art. 87, incisos III e IV, da Lei nº 8.666/93;

5.3 - Não poderão concorrer direta ou indiretamente nesta licitação:

5.3.1 - Servidor de qualquer órgão vinculado ao Município de Tuntum - MA, bem assim a empresa da qual tal servidor seja sócio, dirigente ou responsável técnico.

5.4 - Não será admitida nesta Licitação, a participação de empresas ou instituições distintas, através de um único representante.

5.5 - Não serão admitidas a subcontratação, as cessões ou transferências parciais ou totais do objeto, salvo de tarefas específicas, devidamente justificadas e com anuência da administração municipal.

5.6 - Após a efetiva entrega dos envelopes, contendo a documentação de habilitação e a proposta de preços, em nenhuma hipótese será concedido prazo adicional ou permissão para a inclusão ou apresentação de documentos ou informações que deveriam constar dos envelopes de habilitação ou propostas, exceto nos casos previstos no art. 48, da Lei Federal das Licitações, a critério da Administração.

5.6.1 - Da mesma forma não será permitido a retirada de documentos ou propostas após declarados recebidos pela CPL.

5.7 - Decorrido o prazo legal para protocolo dos envelopes, não será permitida a participação de retardatários.

6.0 - DA REPRESENTAÇÃO E CREDENCIAMENTO - O Licitante arcará integralmente com todos os custos de preparação e apresentação de sua proposta, independente do resultado do procedimento licitatório.

6.1 - Um Licitante, grupo, filiais ou empresas que fazem parte de um mesmo grupo econômico ou financeiro, somente poderão apresentar uma única proposta.

6.1.1 - Caso um Licitante participe em mais de uma proposta de preços, estas propostas de preços não serão levadas em consideração e serão rejeitadas pelo Município.

6.2 - Em data e horário estabelecidos no preâmbulo deste Edital, para a realização da sessão pública desta Tomada de Preços, o licitante interessado, ou seu representante, deverá identificar-se, através da apresentação de documento de identidade de fé pública e, no caso de representante, este deverá comprovar o credenciamento e os necessários poderes para a prática de todos os atos relativos ao certame, através de procuração pública ou particular com firma reconhecida, com poderes específicos para representar a empresa na licitação em todas as suas fases, e todos os demais atos, em nome da licitante;

6.3 - As Empresas licitantes que quiserem se fazer representar nesta licitação, além dos envelopes supramencionados, deverão apresentar junto à Comissão, credencial de seu representante com a respectiva qualificação civil, que tanto poderá ser Procuração Passada por Instrumento Público, ou por Carta Credencial, firmada pelo representante legal da Empresa, nos

termos do modelo do ANEXO VIII deste Edital. O signatário da Credencial deverá comprovar a condição de responsável pela Empresa.

6.4 - O instrumento de credenciamento deverá estar acompanhado de cópia do Ato Constitutivo ou Contrato Social da Empresa, com suas alterações ou Consolidação, que identifiquem seus sócios e estejam expressos seus poderes para exercerem direitos e assumir obrigações em decorrência de tal investidura.

6.5 - É facultada ao Licitante a apresentação do credenciamento de que trata o item 9. A falta da apresentação deste documento somente impedirá que o representante do licitante se manifeste ou responda pelo mesmo durante o processo licitatório.

6.6 - O Licitante que comparecer representado por seu sócio ou dirigente, fica dispensado do credenciamento de que trata o item 9, devendo comprovar esta qualidade através do Contrato Social, Estatuto ou documento pertinente.

6.7 - Deverá apresentar, também, a Cédula de Identidade ou outro documento oficial que contenha foto do representante (legal ou procurador) da empresa interessada, acompanhada da cópia deste documento.

6.8 - Nenhuma pessoa natural poderá representar mais de um licitante.

7.0 - DA APRESENTAÇÃO DA DOCUMENTAÇÃO E PROPOSTA

7.1 - O CRC ou documentos e a proposta exigidos no presente Edital deverão ser apresentados em dois envelopes, um contendo a documentação de habilitação e outro contendo a proposta de preços, indevassáveis, distintos e separados, endereçados à Comissão Permanente de Licitação, com indicação clara e visível do procedimento licitatório a qual se dirigem, e a denominação da empresa proponente, bem como a natureza dos correspondentes conteúdos conforme indicação:

ENVELOPE 01: "DOCUMENTAÇÃO"

Tomada de Preços nº 001/2023

À COMISSÃO PERMANENTE DE LICITAÇÃO PREFEITURA MUNICIPAL DE TUNTUM

LICITANTE:

ENVELOPE 02: “PROPOSTA”

Tomada de Preços nº 001/2023

À COMISSÃO PERMANENTE DE LICITAÇÃO PREFEITURA MUNICIPAL DE TUNTUM

LICITANTE:

8.0 - DA ENTREGA E ABERTURA DOS ENVELOPES

8.1 - A Prefeitura Municipal de Tuntum - MA não se responsabilizará pelos envelopes de “DOCUMENTAÇÃO” e “PROPOSTA” endereçados via postal ou por outras formas, entregues em local diverso da Sala da Comissão Permanente de Licitação, e que, por isso, não cheguem na data e horário previsto no preâmbulo deste instrumento convocatório.

8.2 - A abertura do envelope “PROPOSTA” poderá ocorrer no mesmo dia e local, ficando condicionada à desistência expressa de interposição de recursos de todos os participantes, conforme determina o art. 43, inc. III, da Lei Federal nº 8.666/93 com suas alterações.

8.3 - A licitante que se fizer representar no ato de abertura dos envelopes, ou na ocorrência da situação prevista no art. 45, § 2º, da Lei Federal nº 8.666/93, deverá apresentar correspondência, conforme modelo constante do Anexo VIII, credenciando seu (sua) representante, a qual deverá ser entregue no ato pelo próprio preposto, o que o tornará apto a praticar os atos necessários ao procedimento licitatório.

8.3.1 - Considera-se como representante legal qualquer pessoa credenciada pela licitante, mediante contrato, procuração ou documento equivalente conforme modelo em Anexo, para manifestar-se em seu nome durante a reunião de abertura dos envelopes, seja referente à documentação ou à proposta.

8.3.2 - Somente o representante legal poderá usar da palavra, apresentar reclamações e assinar atas, bem como renunciar ao direito de interpor recurso.

8.4 - As licitantes deverão apresentar por escrito as manifestações que julgarem necessárias, as quais constarão nas atas de abertura dos envelopes de “DOCUMENTAÇÃO” e “PROPOSTA”.

9.0 – SESSÃO DE JULGAMENTO DA HABILITAÇÃO E PROPOSTAS -

Impreterivelmente até a data, hora e local referido no Preâmbulo do presente Edital, as empresas licitantes, deverão protocolar o Certificado de Registro Cadastral ou a documentação de habilitação, bem como, proposta de preços, em envelopes lacrados, distintos e não transparentes, com as identificações na parte externa, de acordo com o item 7, sob pena de não serem aceitos pela Comissão Permanente de Licitação.

9.1 - Para fins de agilização da fase de habilitação do certame licitatório, é facultado aos licitantes que verifiquem e rubriquem os envelopes apresentados e recebidos pela CPL, caso não proceda a análise e nem se digne a rubricar estará renunciando a qualquer questionamento sobre a inviolabilidade dos mesmos.

9.2 - Nenhum dos documentos e proposta contidos nos envelopes 01 e 02, poderão conter rasuras ou entrelinhas. Para fins de julgamento considera-se:

9.2.1 – Rasuras: qualquer tentativa de modificação do que foi originalmente escrito e que impossibilite ou dificulte a correta leitura, por dupla interpretação do texto, exclusive na numeração de folhas (desde que não altere o teor do documento), a qual a Comissão, caso julgue necessário, poderá promover nova numeração, a fim de resguardar a integridade da documentação.

9.2.2 – Entrelinhas: qualquer inclusão de texto na tentativa de complementar, modificar ou corrigir o que originalmente foi escrito.

9.3 - Os documentos exigidos poderão ser apresentados em original acompanhados de cópias para autenticação por membros da CPL ou por qualquer processo de cópia autenticada em cartório competente.

9.4 - Não serão considerados documentos e propostas que deixarem de atender as disposições deste Edital, salvo erros formais que serão analisados e decididos pela CPL.

9.5 - Não serão admitidas, sob quaisquer motivos ou hipóteses, modificações ou substituições das propostas ou de quaisquer documentos, excetos aqueles imprimidos via internet pela CPL, mediante consulta online.

9.6 - Para efeito de remessa pelos Correios, os envelopes (distintos e individuais) de Habilitação e Propostas, poderão ser acondicionados em um único invólucro, desde que no sobrescrito venha expresso seu conteúdo, identificando a licitação a que se refere, data e horário para abertura, sob inteira responsabilidade do licitante.

9.7 - A CPL não será responsabilizada por documentos que forem protocolados em outras unidades administrativas ou recebidos por pessoa que não faça parte da Comissão de Licitação.

9.8 - Os documentos de habilitação e proposta apresentados fora da data e horário previsto no preâmbulo deste Edital para entrega dos envelopes não serão recebidos.

9.9 - Os documentos retirados da internet terão sua autenticidade certificada junto aos “sites” dos órgãos emissores, para fins de habilitação.

9.10 - Os documentos deverão ser apresentados, preferencialmente, grampeados ou encadernados, na ordem prevista neste Título.

9.11 - Os documentos exigidos neste edital poderão ser apresentados em originais, por qualquer processo de cópia autenticada por cartório competente ou publicação em órgão da imprensa oficial.

9.12 - Serão admitidas fotocópias sem autenticação cartorial, desde que os respectivos originais sejam apresentados na reunião de abertura do envelope “DOCUMENTAÇÃO”.

9.13 - Os documentos mencionados acima não poderão ser substituídos por qualquer tipo de protocolo ou apresentados por meio de cópias em fac-símile (fax), mesmo autenticadas.

9.14 - Uma vez incluído no processo licitatório, nenhum documento será devolvido, salvo se original a ser substituído por cópia reprográfica autenticada ou tratar-se dos envelopes de licitantes desqualificadas.

9.15 - A ausência de documento ou a apresentação dos documentos de habilitação em desacordo com o previsto neste título inabilitará a proponente, impossibilitando a abertura do envelope “Proposta” respectivo.

9.16 - Após a fase de habilitação, não cabe desistência de proposta, salvo por motivo justo decorrente de fato superveniente e aceito pela Comissão.

9.17 - Para efeito deste item considera-se vencida a fase de habilitação com a divulgação de seu resultado.

10.0 - HABILITAÇÃO - O Certificado de Registro Cadastral ou os documentos necessários para habilitação deverão ser organizados e entregues em 01 (uma) via, rubricados em todas as suas páginas por representante legal do licitante ou preposto e preferencialmente acompanhando o rol dos documentos entregues, devendo ser apresentados:

10.1 - Em original, ou cópia autenticada por Cartório, ou cópia não autenticada, mediante a exibição dos originais na data da abertura, para conferência por membro da Comissão Permanente de Licitações, ou exemplar da publicação em órgão da imprensa oficial.

10.2 - A documentação exigida deverá estar atualizada, legível e em condições de análise por parte da Comissão Permanente de Licitações.

10.3 - A documentação exigida deverá estar em nome da licitante e, preferencialmente com o número do CNPJ, e endereço respectivo, conforme abaixo:

10.3.1 - Se a licitante for a matriz, todos os documentos deverão estar em nome da matriz;

10.3.2 - Se a licitante for a filial, todos os documentos deverão estar em nome da filial, exceto aqueles que pela própria natureza, forem comprovadamente emitidos apenas em nome da matriz;

10.3.3 - Se a licitante for a matriz e a fornecedora for a filial, os documentos deverão ser apresentados em nome da matriz e da filial simultaneamente.

10.4 - Para fins de habilitação, serão aceitas certidões expedidas pelos órgãos da administração fiscal, tributária e trabalhista emitidas pela internet, nos termos do art. 35 da Lei Federal nº. 10.522/02, desde que sua veracidade seja confirmada pela Comissão Permanente de Licitações.

10.5 - A documentação exigida deverá apresentar prazo de validade até a data limite fixada para a entrega dos envelopes, não constando à vigência, será considerado o prazo de 60 (sessenta) dias da data da emissão.

10.5.1 – Somente serão considerados válidos para habilitação, os documentos apresentados pelos licitantes com validade iniciada até o terceiro dia que antecede o recebimento das propostas, os documentos que possuírem validade iniciada após o terceiro dia que antecede o recebimento da proposta não atendem as exigências de habilitação desse Edital.

10.6 - A documentação para fins de habilitação ou realização de Certificado de Registro Cadastral, a ser inclusa no respectivo envelope de nº 01, que se refere a habilitação, será composta de:

10.6.1 - Habilitação Jurídica;

10.6.2 - Regularidade Fiscal e Trabalhista;

10.6.3 - Qualificação Econômico-Financeira;

10.6.4 - Qualificação Técnica;

10.6.5 - Documentação Complementar.

11 - HABILITAÇÃO JURÍDICA - O Certificado de Registro Cadastral (CRC) compatível com o ramo do objeto da Licitação, emitido pela Prefeitura Municipal de Tuntum - MA, ou atendimento de todas as condições exigidas para cadastramento até o terceiro dia anterior à data do recebimento das propostas, observada a necessária qualificação.

11.1 - Cópia (acompanhada do original para autenticação) da Cédula de identidade e Cadastro de Pessoa Física (CPF) do sócio ou representante legal;

11.2 - Prova do Registro Comercial, no caso de empresa individual;

11.3 - Cópia do ato constitutivo, estatuto ou contrato social em vigor, devidamente registrado, em se tratando de sociedades comerciais, e, no caso de sociedades por ações, acompanhado de documentos de eleição de seus administradores;

11.4 - Prova da inscrição do ato constitutivo, no caso de sociedades civis, acompanhada de prova de diretoria em exercício;

11.5 - Decreto de autorização, em se tratando de empresa ou sociedade estrangeira em funcionamento no País, e ato de registro ou autorização para funcionamento expedido pelo órgão competente, quando a atividade assim o exigir ou Certificado de Registro Cadastral - CRC compatível com o ramo do objeto da Licitação;

11.6 - Os documentos deverão estar acompanhados de todas as alterações ou da consolidação respectiva.

12 - REGULARIDADE FISCAL E TRABALHISTA - A regularidade fiscal e trabalhista dos licitantes será comprovada mediante a apresentação dos seguintes documentos:

12.1 - Prova de inscrição no Cadastro Nacional de Pessoa Jurídica (CNPJ), emitido pelo site da receita federal;

12.2 - Prova de regularidade junto ao Fundo de Garantia por Tempo de Serviços (FGTS) emitido pelo site da Caixa Econômica Federal;

12.3 - Prova de regularidade com a Fazenda Federal, Estadual e Municipal, do domicílio ou sede do Licitante, através das seguintes Certidões:

12.3.1 - Certidão conjunta de Débitos relativos a Tributos Federais e à Dívida Ativa da União. (CND INSS) - Portaria Conjunta RFB/PGFN nº 1751, de 02 de outubro de 2014;

12.3.2 - Certidão Negativa de Débito Estadual (CND e CNDA);

12.3.3 - Certidão Negativa de Débito Municipal da sede do licitante (CND e CNDA);

12.4 - Prova de inexistência de débitos inadimplidos perante a Justiça do Trabalho, mediante a apresentação de certidão negativa (CNDT), de acordo com a Lei Federal nº 12.440 de 07 de julho de 2011.

12.5 - Os licitantes que invocarem a condição de microempresa, empresas de pequeno porte ou equiparadas para fins de exercício de quaisquer benefícios previstos na Lei Complementar nº. 123/06, 147/11 e 155/16 deverão apresentar a declaração de enquadramento como microempresa ou empresa de pequeno porte (conforme modelo anexo).

13 - QUALIFICAÇÃO ECONÔMICA E FINANCEIRA - A qualificação econômica e financeira dos licitantes será comprovada mediante a apresentação dos seguintes documentos:

13.1 - Certidão negativa de falência ou concordata expedida pelo distribuidor da sede da pessoa jurídica, ou de execução patrimonial, expedida no domicílio da pessoa jurídica, ou de execução patrimonial, expedida no domicílio da pessoa física.

13.2 - Comprovação, pelo licitante, de que o capital integralizado da empresa é igual ou superior a 10% (dez por cento) do valor máximo estimado nesta Licitação, conforme planilha

orçamentária, até a data desta licitação, por meio de cópia do ato constitutivo, estatuto ou contrato social, em vigor, devidamente registrado na Junta Comercial ou documento equivalente.

13.3 - Balanço Patrimonial e Demonstrações Contábeis do último exercício social ou último exercício exigível, apresentados na forma da Lei que comprovem a boa situação financeira da empresa, sendo vedada a sua substituição por balancetes ou balanços provisórios, podendo ser atualizados por índices oficiais, quando encerrados há mais de três meses da data de apresentação da proposta.

13.3.1 - Os documentos exigidos neste subitem, quando forem próprios, deverão ser assinados pelo representante legal do licitante;

13.3.2 - A empresa com menos de um exercício financeiro, para cumprir essa exigência, deverá apresentar o Balanço de Abertura ou o último Balanço Patrimonial levantado;

13.3.3 - Serão aceitos como na forma da lei o Balanço Patrimonial e demonstrações contábeis assim apresentados:

13.3.3.1 - Sociedades regidas pela Lei nº 6.404/76 (Sociedade Anônima):

- Publicados em Diário Oficial; ou
- Publicados em jornal; ou
- Por cópia registrada ou autenticada na Junta Comercial da sede ou domicílio do licitante.

13.3.3.2 - Sociedades por Cota de Responsabilidade Limitada (LTDA):

- Por cópia do Livro Diário, devidamente autenticado na Junta Comercial da sede ou domicílio do licitante ou em outro órgão equivalente, inclusive com os Termos de Abertura e de Encerramento; ou
- Por cópia do Balanço e das Demonstrações Contábeis devidamente registrados ou autenticados na Junta Comercial da sede ou do domicílio do licitante.

13.3.3.3 - Sociedades sujeitas ao regime estabelecido na Lei das Microempresas e das Empresas de Pequeno Porte, apresentarão as documentações abaixo exigidas: -por cópia do Balanço e das Demonstrações Contábeis devidamente registrados ou autenticados na Junta Comercial da sede ou do domicílio do licitante.

13.3.3.4 - As Empresas constituídas como Sociedades Anônimas de Capital Aberto e Sociedades consideradas “Empresas de Grande Porte” deverão apresentar seus balanços de acordo com disposições contidas na Lei 11.638/2007.

13.3.4 - Todas as Empresas licitantes, independentemente da forma de constituição, deverão apresentar, juntamente com balanço ou em separado, os elementos abaixo discriminados:



Índice de Liquidez Corrente – ILC – igual ou superior a **1,0000**

$$ILC = \frac{AC}{PC}$$

onde

AC → Ativo Circulante

PC → Passivo Circulante

Índice de Liquidez Geral – ILG – igual ou superior a **1,0000**

$$ILG = \frac{AC + RLP}{PC + ELP}$$

onde:

AC → Ativo Circulante

RLP → Realizável a Longo Prazo

PC → Passivo Circulante

ELP → Exigível a Longo Prazo

Índice de Endividamento Geral – IEG – igual ou inferior a **1,0000**

$$IEG = \frac{PC + ELP}{AT}$$

onde:

PC → Passivo Circulante

ELP → Exigível a Longo Prazo

AT → Ativo Total

13.3.5 - A licitante deverá apresentar por meio de Nota Explicativa suplementar, assinada por Responsável Técnico habilitado, discorrendo sobre a composição das contas formadoras do Capital de Giro Líquido, esclarecendo de forma objetiva o motivo da existência de valor relevante concentrado na Conta Caixa, com finalidade de conhecimento da qualidade dos itens formadores da estrutura patrimonial demonstrada no Balanço. Se verificado valor relevante concentrado na Conta Caixa e na falta de Nota Explicativa conforme exigida, os cálculos para apuração dos Índices: Liquidez Geral (ILG), Liquidez Corrente (ILC) e Risco Financeiro (RF), serão elaborados com exclusão da Conta Caixa no seu total, do Ativo Circulante.

13.3.6 - A licitante não deverá apresentar os livros contábeis, no entanto, deverá encaminhar o Termo de Abertura, Encerramento e Demonstrações Contábeis.

14 - QUALIFICAÇÃO TÉCNICA - a qualificação técnica dos licitantes será comprovada mediante a apresentação dos seguintes documentos:

14.1 - Registro ou inscrição na entidade profissional competente;

14.2 - Comprovação de aptidão para desempenho de atividade pertinente e compatível em características, quantidades e prazos com o objeto da licitação, e indicação das instalações e do aparelhamento e do pessoal técnico adequados e disponíveis para a realização do objeto da licitação, bem como da qualificação de cada um dos membros da equipe técnica que se responsabilizará pelos trabalhos;

14.3 - A comprovação de aptidão referida no item acima, no caso das licitações pertinentes a obras e serviços, será feita por atestados fornecidos por pessoas jurídicas de direito público ou privado, devidamente registrados nas entidades profissionais competentes, limitadas as exigências a:

I - Capacitação técnico-profissional: comprovação do licitante de possuir em seu quadro permanente, na data prevista para entrega da proposta, profissional de nível superior ou outro devidamente reconhecido pela entidade competente, detentor de atestado de responsabilidade técnica por execução de obra ou serviço de características semelhantes, limitadas estas exclusivamente às parcelas de maior relevância e valor significativo do objeto da licitação, vedadas as exigências de quantidades mínimas ou prazos máximos;

II- Aptidão de Desempenho Técnico Operacional da Licitante, será feita através de apresentação de Atestados ou Certidões fornecidos por pessoa jurídica de direito público ou privado, devidamente averbado no Conselho Regional de Engenharia e Agronomia – CREA ou no Conselho de Arquitetura e Urbanismo - CAU, detentor de atestado de responsabilidade técnica por execução de obra ou serviço de características semelhantes.

14.4 - Indicação do(s) Responsável(is) Técnico(s) pertencente ao quadro técnico da licitante para o acompanhamento dos serviços, objeto da presente licitação (Anexo V);

14.5 - A comprovação de vinculação do profissional pertencente ao quadro técnico se fará da seguinte forma:

14.5.1 - Empregado: cópia autenticada da “ficha ou livro de registro de empregados”, onde se identifique os campos de admissão e rescisão, juntamente com o Termo de Abertura do Livro de Registro de Empregados;

14.5.2 - Sócio: cópia do Contrato Social ou alteração contratual devidamente registrado;

14.5.3 - Diretor: cópia do Contrato Social ou alteração contratual, em se tratando de empresa LTDA, ou cópia da ata de eleição devidamente publicada, em se tratando de Sociedade Anônima;

14.5.4 - Responsável técnico: cópia de Certidão emitida por CREA da sede ou filial da licitante onde constem os profissionais como Responsáveis Técnicos.

14.5.5 - Profissional devidamente contratado para exercer função típica do objeto do contrato: cópia do instrumento particular de contrato devidamente assinado com reconhecimento das assinaturas em cartório.

15 - DOCUMENTAÇÃO COMPLEMENTAR - A documentação complementar será apresentada em forma de declaração, dentre elas:

15.1 - Declaração do licitante que concorda com todos os termos e condições do presente edital e dos seus anexos, obtendo para si, sob sua própria responsabilidade, os riscos e ônus de todas as informações que possam ser relevantes e necessárias para a elaboração da proposta e adjudicação do serviço, se vencedora da licitação (Anexo IV);

15.2 - Declaração de que não possui em seu quadro de pessoal empregado com menos de 18 (dezoito) anos em trabalho noturno, perigoso ou insalubre e de 16 (dezesesseis) anos em qualquer trabalho, salvo na condição de aprendiz, a partir de 14 anos, nos termos do inciso XXXIII do art. 7º da Constituição Federal (Anexo III);

15.3 - Declaração do licitante da inexistência de superveniência de fato impeditivo de habilitação, nos termos do § 2º do art. 32, da Lei Federal nº. 8.666/93, de que não foi declarada inidônea e nem está suspensa em nenhum órgão público Federal, Estadual ou Municipal, conforme modelo (Anexo IV);

15.4 - Declaração de enquadramento como microempresa, empresa de pequeno porte ou equiparado, nos termos da Lei Complementar nº 123/06, LC nº. 147/11 e LC nº. 155/16, quando for o caso, devidamente acompanhada de certidão atualizada (do ano em curso) de inscrição na Junta Comercial do Estado, com a designação do porte (ME ou EPP) (Anexo VI);

15.5 - Declaração de que recebeu todos os documentos, bem como de que tomou conhecimento de todas as informações e condições locais para o cumprimento das obrigações objeto desta licitação, à luz do que preconiza a Lei Federal nº. 8.666/93, condição esta obrigatória à participação no processo licitatório, sob pena de inabilitação (Anexo IV).

15.6 - A pessoa que assinar os documentos exigidos na documentação complementar deverá comprovar que detém poderes para agir em nome do licitante.

16 - DAS CONDIÇÕES DA VISITA TÉCNICA

16.1 - A visita deverá ser feita através de representante legal da empresa, sendo o representante designado pela licitante, na qual deverá apresentar os seguintes documentos para entrega da declaração da visita:

- Carta de Credenciamento;
- Documentação de identificação do representante legal.

16.2 - Todos os custos decorrentes desta visita ao local da obra, serão a cargo da empresa licitante, sem que caibam quaisquer indenizações, ressarcimentos ou compensações ao licitante.

16.3 - A Visita Técnica é facultada ao licitante, não sendo motivo de questionamentos futuros caso a empresa não a realize, obtendo para si, sob sua própria responsabilidade, os riscos e ônus de todas as informações que possam ser relevantes e necessárias para a elaboração da proposta e execução da obra.

17 - **PROPOSTA DE PREÇOS** – A proposta de preços (acompanhada das planilhas) deverá ser assinada pelo responsável legal da licitante, ou pessoa legalmente habilitada (procuração lavrada em Cartório ou particular com firma reconhecida em Cartório), em envelope lacrado, identificado com o nº 02 em 1 (uma) via, digitada em linguagem clara e objetiva, sem erros, rasuras ou entrelinhas, e deverá obedecer aos requisitos desta licitação e ao modelo de Proposta de Preços, contendo, no mínimo, as seguintes informações:

17.1 - Estar datada, assinada e identificada (nome e cargo) em sua parte final, bem como, rubricada em todas as folhas, pelo representante legal da licitante;

17.2 - Indicar os preços unitários em algarismos arábicos, com no máximo duas casas decimais e o preço total expresso em algarismos arábicos e por extenso, em moeda corrente nacional;

17.3 - Prazo de validade, não inferior à de 60 (sessenta) dias, contados a partir da data de abertura da Licitação;

17.4 - Nos preços propostos deverão estar computadas todas as despesas necessárias, inclusive custo de materiais, de transportes, de instalações, equipamentos, depreciações, mão de obra, impostos, encargos sociais e trabalhistas, remunerações, etc., que constituirão a única, exclusiva e completa remuneração dos serviços;

17.5 - Não serão consideradas as propostas que deixarem de atender no todo, ou em parte, as disposições deste Edital e do Projeto Básico que integra este Edital;

17.6 - Serão considerados inadequados, e, desta forma, desclassificados, preços simbólicos, irrisórios (inexequíveis), de valor zero ou incompatíveis (excessivos) com os praticados no mercado e com distorções significativas;

17.7 - Mesmo que não seja referenciado na proposta, sempre será entendido que nos preços constantes da proposta, deverão estar inclusos todos os impostos, taxas vigentes na legislação brasileira, bem como, todos os custos diretos e indiretos, inerentes;

17.8 - A empresa poderá indicar em sua Proposta de Preços os dados bancários (Banco, Agência e Conta Corrente), no Banco do Brasil ou na Caixa Econômica Federal, onde serão creditados os respectivos pagamentos, caso seja vencedora do certame.

17.9 - Os documentos deverão ser apresentados em conformidade com a ordem indicada neste edital, com vista a facilitar a análise.

18 - JULGAMENTO - A presente licitação será processada e julgada com observância dos seguintes procedimentos:

18.1 - Abertura dos envelopes contendo a documentação relativa à habilitação dos concorrentes, e sua apreciação;

18.2 - Devolução dos envelopes fechados aos concorrentes inabilitados, contendo a proposta de preços, desde que não tenha havido recurso ou após sua denegação;

18.3 - Abertura dos envelopes das propostas de preços, desde que habilitados e/ou classificados na fase anterior, e, desde que transcorrido o prazo sem interposição de recurso, ou tenha havido desistência expressa, ou após o julgamento dos recursos interpostos;

18.4 - Verificação da conformidade de cada proposta com os requisitos do edital e o Projeto Básico e, conforme o caso, com os preços correntes no mercado ou fixados por órgão oficial competente, os quais deverão ser devidamente registrados na ata de julgamento, promovendo-se a desclassificação das propostas desconformes ou incompatíveis;

18.5 - Julgamento e classificação das propostas de acordo com os critérios de avaliação constantes do edital;

18.6 - A CPL, se julgar necessário ou conveniente, poderá marcar novas reuniões para prosseguimento e apreciação das Propostas, quando necessariamente, haverá o recolhimento e rubrica pelos representantes legais das licitantes, das Propostas ainda não apreciadas.

18.7 - A abertura dos envelopes será sempre realizada em ato público, do qual se lavrará Ata Circunstanciada, assinada pela CPL e facultada a assinatura pelos representantes credenciados das licitantes e os presentes.

18.8 - É facultada à CPL, em qualquer fase da licitação, proceder a promoção de diligência ou verificações, destinada a esclarecer ou complementar a instrução do processo, vedada a inclusão posterior de documentos ou informação que deveria constar originalmente da proposta.

18.8.1 - Será assegurada a manifestação do representante do Controle Interno durante as sessões da CPL ou em qualquer momento do processo, com a finalidade de atestar a legalidade dos atos, podendo fazer uso da palavra e determinar providências cabíveis.

18.8.2 - Quando verificado na proposta de preços, planilhas ou em outro documento, eventuais erros formais ou discrepância entre valores grafados em algarismos e por extenso, será ato discricionário da CPL a sua aceitabilidade.

18.9 - Ultrapassada a fase de habilitação e abertas as Propostas de Preços, não mais cabe desqualificar as licitantes por motivos relacionados com o item, salvo em razão de fatos supervenientes ou os conhecidos após o julgamento.

18.10 - O julgamento das Propostas de Preços será objetivo, devendo a CPL, realizá-lo em conformidade com o Projeto Básico e com os critérios previamente estabelecidos no Ato Convocatório e de acordo com os fatores exclusivamente contidos no Edital.

18.11 - Poderão estar presentes mais de um representante autorizado de cada licitante, porém apenas um único participará de cada sessão.

18.11.1 - Nas sessões, as empresas licitantes deverão ser representadas por um representante legal ou Procuradores, estes, munidos da respectiva procuração lavrada em Cartório ou particular com firma reconhecida em Cartório.

18.11.2 - Um responsável técnico não poderá assinar propostas, planilhas ou fazer parte de duas ou mais empresas como técnico responsável, sendo desclassificada todas as empresas que o mesmo estiver vinculado ou associado.

18.12 - Será inabilitada ou desclassificada a Empresa que deixar de apresentar qualquer documento exigido neste edital e seus anexos.

19 - ANÁLISE DA DOCUMENTAÇÃO DE HABILITAÇÃO - Encerrado o prazo para recebimento da documentação e das propostas, procederá a Comissão Permanente de Licitação à abertura dos envelopes dos documentos de habilitação, na presença dos representantes legais das empresas proponentes, obedecendo à seguinte ordem de trabalho:

19.1 - Identificação pessoal do representante legal ou preposto das empresas proponentes.

19.2 - Não será admitido em nenhuma hipótese, o credenciamento de uma mesma pessoa, para representar mais de uma empresa no mesmo certame licitatório.

19.3 - Por ocasião da abertura dos envelopes contendo a documentação de habilitação, serão anunciadas as empresas participantes e outros dados que a Comissão julgar conveniente.

19.4 - Aberto o envelope 01 de “DOCUMENTAÇÃO DE HABILITAÇÃO”, apenas serão consideradas habilitadas as licitantes que, à vista da documentação apresentada, satisfaçam as condições fixadas no Projeto Básico e neste Edital.

19.4.1 - A Comissão Permanente de Licitação reserva-se o direito de consultar a fonte emissora quanto à autenticidade dos documentos.

19.5 - A Comissão Permanente de Licitação poderá suspender a sessão, a fim de que tenha melhores condições de analisar os documentos apresentados.

19.5.1 - Ocorrendo o caso assim previsto, a Comissão Permanente de Licitação irá rubricar (vistar) todos os autos e franquear aos participantes a oportunidade de rubricar os documentos apresentados e os envelopes lacrados contendo as propostas, que ficarão sob a guarda da Comissão Permanente de Licitação, até a ocasião da reabertura da sessão.

19.6 - Após a análise e julgamento pela Comissão, se proclamará o resultado da habilitação no final da própria sessão inaugural do certame.

19.7 - Após a fase de habilitação, não mais cabe desistência da proposta, salvo por motivo justo decorrente de fato superveniente e aceito pela Comissão, (§ 6º, do art. 43, da Lei 8.666/93).

19.8 - Os envelopes contendo as Propostas de Preços (quando for o caso) das empresas inabilitadas ficarão disponíveis para retirada dos representantes legais das licitantes, pelo período de 30 (trinta) dias após a abertura dos envelopes. Após esse período, não havendo interesse por parte das empresas em resgatar os envelopes que estiverem sob a guarda da Comissão, serão destruídos.

20 - JULGAMENTO DAS PROPOSTAS DE PREÇOS - Proclamado o resultado da habilitação, sem interposição de recursos, ou após sua denegação, serão abertos os envelopes de Propostas de Preços, apresentando-se seus conteúdos aos representantes das interessadas para vistas, juntamente com a Comissão Permanente de Licitação, quando se passará à análise, aceitabilidade e julgamento das mesmas.

20.1 - Critérios para fins de julgamento da Proposta:

20.2 - Razões para a desclassificação:

20.2.1 - Serão desclassificadas os licitantes, cujas propostas não satisfaçam as exigências do Projeto Básico e do edital, bem como:

20.2.1.1 - Forem manifestamente inexequíveis ou com preços excessivos, conforme exemplificação constante do Projeto Básico, nos termos do disposto no art. 48 da Lei de Licitações;

20.2.1.2 - Serão consideradas excessivas as propostas cujos valores unitários forem superiores aos valores constantes das planilhas orçamentárias em anexo (Anexo X) ou seja: **RS 126.073,88 (cento e vinte e seis mil, setenta e três reais e oitenta e oito centavos).**

20.2.1.3 - De valor zero ou manifestamente inexequíveis, assim considerados aqueles que não venham a ser comprovados através de documentação que demonstre que os custos dos insumos são coerentes com os de mercado e que os coeficientes de produtividade são compatíveis com a execução do objeto, exceto para a hipótese prevista no §3º do art. 44, da Lei Federal nº. 8.666/93.

20.3 - Aquelas propostas que não atenderem às exigências do ato convocatório, não apresentarem cotação de qualquer dos itens dos serviços ou preços inexequíveis serão desclassificadas.

20.4 - Serão desclassificadas também as propostas que se apresentarem com omissões, rasuras, entrelinhas, erros substanciais de cálculo, preços unitários simbólicos, irrisórios, de valor zero ou incompatíveis comprovadamente com os praticados no mercado, distorções significativas ou ainda cujos elementos técnicos fornecidos não se mostrarem satisfatórios, tendo em vista os indicadores para avaliação determinados e estabelecidos neste Edital.

20.5 - O preço unitário prevalece sobre o preço global, se houver divergência.

20.6 - Classificação das propostas:

20.6.1 - Após o exame das Propostas, a Comissão Permanente de Licitações fará classificação das mesmas, levando-se em conta o Menor Preço ofertado para o objeto e declarará a sua aceitabilidade.

20.6.2 - Havendo no certame participação de microempresa, empresa de pequeno porte ou equiparadas, a mesma poderá usufruir do benefício da Lei Complementar 123/06, LC nº. 147 e LC nº. 155/16, como previsto neste Edital.

20.6.3 - Caso a licitante cuja proposta tenha sido a mais vantajosa não esteja enquadrada como microempresa, empresa de pequeno porte ou equiparadas, será dada preferência na contratação às empresas assim enquadradas, sendo observado o seguinte procedimento:

20.6.4 - Serão consideradas empatadas as propostas apresentadas pelas microempresas, empresas de pequeno porte ou equiparadas cujos valores sejam iguais ou superiores em até 10% (dez por cento) à proposta mais vantajosa.

20.6.4.1 - Ocorrendo a situação descrita na cláusula anterior, a microempresa, empresa de pequeno porte ou equiparadas mais bem classificada terá o direito de apresentar nova proposta com o valor inferior àquela previamente considerada mais vantajosa, e será considerada detentora da melhor proposta, caso assim o faça.

20.6.4.2 - Em caso de empate ficto, a Comissão Permanente de Licitações convocará o licitante que faz jus ao exercício do direito de preferência para apresentar nova proposta em um prazo de 24 (vinte e quatro) horas.

20.6.4.3 - Se na situação acima a licitante não fizer uso de sua prerrogativa, serão convocadas as microempresas, empresas de pequeno porte ou equiparadas remanescentes, cujas propostas estejam de acordo com os parâmetros fixados neste edital, na ordem de classificação, para o exercício do mesmo direito.

20.7 - Quando todas as propostas forem desclassificadas, o Município poderá fixar às Licitantes o prazo de 8 (oito) dias úteis para apresentação de outras propostas escoimadas das causas referidas no item anterior.

20.8 - Nos casos em que a Comissão Permanente de Licitação constatar a existência de erros numéricos nas Propostas de Preços, não significativos, proceder-se-á às correções necessárias para a apuração do preço final da Proposta, obedecendo às seguintes disposições:

20.8.1 - Discrepância entre valores grafados em algarismos e por extenso prevalecerá o valor por extenso;

20.8.2 - Erros de transcrição das quantidades previstas para os serviços, quando se tratar de produtos será corrigido devidamente, mantendo-se o preço unitário e corrigindo-se a quantidade e o preço total;

20.8.3 - Erro de multiplicação do preço unitário pela quantidade correspondente: será retificado, mantendo-se o preço unitário e a quantidade e corrigindo-se o produto;

20.8.4 - Erro de adição: será retificado, conservando-se as parcelas corretas e trocando-se a soma;

20.8.5 - Verificadas em qualquer momento, até o término do contrato, incoerências ou divergências de qualquer natureza nas composições dos preços unitários dos serviços, será adotada a correção que resultar no menor valor.

20.9 - O valor total da proposta será ajustado pela Comissão Permanente de Licitações em conformidade aos procedimentos acima para correção de erros, registrado em Ata, inclusive a aceitação por parte do representante da licitante.

20.9.1 - O valor resultante constituirá o valor contratual, se o licitante não aceitar as correções procedidas, sua proposta será rejeitada.

20.10 - Com exceção das alterações, entrelinhas ou rasuras feitas pela Comissão Permanente de Licitações, necessárias para corrigir erros cometidos pelos licitantes, não serão aceitas propostas contendo borrões, emendas ou rasuras.

20.11 - Para melhor apreciação das Propostas, a Comissão Permanente de Licitações se reserva o direito de, a qualquer tempo, solicitar aos licitantes maiores esclarecimentos e/ou informações e/ou comprovação dos documentos apresentados e/ou marcar data para correções de falhas meramente formais.

20.12 - A classificação dos proponentes far-se-á em ordem decrescente dos valores sendo declarada vencedora a licitante que ofertar o menor preço.

20.13 - Caso ocorra o empate entre duas ou mais propostas e após observado o disposto nos incisos II e IV do §2º do art. 3º da Lei Federal nº. 8.666/93, persistindo o empate, o desempate será procedido por meio de sorteio em sessão pública, procedendo à lavratura de ata circunstanciada.

20.14 - Proclamado o resultado final da Licitação, a Comissão Permanente de Licitação, caso haja necessidade promoverá a remessa dos autos ao Ordenador de despesas com vistas à deliberação final, dando ciência à empresa melhor classificada e promovendo a sua divulgação.

21 - ADJUDICAÇÃO E HOMOLOGAÇÃO - Após a Comissão Permanente de Licitações julgar os documentos de habilitação, propostas e recursos, encaminhará para a autoridade competente o vencedor do certame.

21.1 - A autoridade competente após receber da CPL os autos processuais procederá a deliberação final, constatada a sua regularidade, proceder-se-á a adjudicação do objeto ao proponente vencedor e a homologação do procedimento licitatório e, com posterior divulgação.

21.2 - O Município adjudicará o contrato ao licitante cuja proposta atender em sua essência aos requisitos do presente Edital e seus anexos.

21.3 - Publicidade dos atos e decisões constantes dos autos processuais.

21.3.1 - Da habilitação ou inabilitação, da classificação, da adjudicação e da homologação dos vencedores, dar-se-á conhecimento aos licitantes através de publicação de acordo com as normas legais.

21.4 - A recusa injustificada do licitante vencedor em assinar o contrato, aceitar ou retirar o instrumento equivalente, dentro do prazo de 05 (cinco) dias úteis, caracterizará o

descumprimento total da obrigação assumida, sujeitando-o as penalidades previstas na Lei Federal nº. 8.666 de 21 de junho de 1993 e suas alterações posteriores.

21.4.1 - é facultado à Administração, quando o convocado não assinar o Termo Contratual no prazo e condições estabelecidos, convocar as licitantes remanescentes, na ordem de classificação, para fazê-lo em igual prazo e condições propostas pelo primeiro classificado, inclusive quanto a preço, e assim sucessivamente.

21.5 - A contratação dos trabalhos objeto da presente licitação reger-se-á e formalizar-se-á nos termos previstos pela Lei Federal nº. 8.666, de 21 de junho de 1993 e suas alterações.

21.6 - O Município se reserva ao direito de revogar o procedimento licitatório e rejeitar todas as propostas a qualquer momento antecedendo a assinatura do contrato, por razões de interesse público decorrente de fato superveniente, devidamente comprovado, ou de anulá-lo por ilegalidade, sem que aos licitantes caiba qualquer direito a indenização ou ressarcimento.

21.7 - Os Contratos decorrentes deste Edital poderão ser alterados, devidamente justificados, conforme art. 65, da Lei Federal nº 8.666/93.

21.8 - Executado o Contrato, o seu objeto será recebido conforme disposto nas alíneas “a” e “b” do inciso I do art. 73, da Lei Federal nº 8.666/93.

21.9 - Na hipótese da Administração não assinar Contrato com a empresa ou com outra, na ordem de classificação no prazo de 60 (sessenta) dias, ficam desobrigadas de quaisquer compromissos assumidos.

22 - EXTINÇÃO ANTECIPADA DO CONTRATO - A Administração, a qualquer tempo, poderá promover a extinção antecipada do Termo Contratual, das seguintes formas:

22.1 - Unilateralmente, desde que configure qualquer das hipóteses elencadas nos incisos I a XIII do art. 78, da Lei Federal nº 8.666/93, com suas alterações.

22.2 - Amigavelmente, por acordo entre as partes, reduzida a termo no processo de licitação, desde que haja conveniência para a administração.

22.3 - Judicial, nos termos da legislação.

23 - PAGAMENTO - O pagamento da despesa será feito em favor da CONTRATADA, mediante depósito bancário após a atestação, pelo setor competente, da Nota Fiscal/Fatura, devendo conter no corpo da mesma a descrição do objeto, número do Banco, Agência e Conta Bancária da CONTRATADA, no prazo de até 30 (trinta) dias, contados a partir do aceite definitivo dos serviços, desde que os serviços estejam em conformidade com as exigências contratuais e não haja fato impeditivo imputável ao licitante vencedor.

- 23.1** - O pagamento fica condicionado à liberação dos repasses feitos pelos órgãos concedentes.
- 23.2** - No caso de as Notas Fiscais/Faturas apresentarem erros, estas serão devolvidas, e o pagamento será susgado para que a Contratada tome as medidas necessárias, passando o prazo de pagamento ser contado a partir da data da reapresentação das mesmas.
- 23.3** - Na hipótese de devolução, a Nota Fiscal/Fatura, será considerada como não apresentada para fins de atendimento das condições de pagamento.
- 23.4** - É condição para o pagamento do valor constante de cada Nota Fiscal/Fatura, a apresentação dos seguintes documentos:
- 23.4.1 - Certidão negativa de débitos com a Fazenda Federal (da Secretaria da Receita Federal e da Procuradoria da Fazenda Nacional);
- 23.4.2 - Certidão Negativa de Débitos Trabalhistas – CNDT;
- 23.4.3 - Certificado de Regularidade do FGTS, admitida comprovação também por meio de “certidão positiva, com efeito, de negativa” diante da existência de débito confesso, parcelado e em fase de adimplemento;
- 23.4.4 - Certidão Negativa de Débito - CND relativa às Contribuições Sociais fornecida pelo INSS - Instituto Nacional do Seguro Social, admitida comprovação também por meio de “certidão positiva, com efeito, de negativa” diante da existência de débito confesso, parcelado e em fase de adimplemento.
- 23.4.5 - Cumprimento das obrigações trabalhistas, previdenciárias e tributárias, correspondentes à última nota fiscal ou fatura que tenha sido paga pela Administração.
- 23.5** - O descumprimento das obrigações trabalhistas, previdenciárias e as relativas ao FGTS ensejará o pagamento em juízo dos valores em débito, sem prejuízo das sanções cabíveis.
- 23.6** - Não será efetuado qualquer pagamento à(s) empresa(s) Contratada(s) enquanto houver pendência de liquidação da obrigação financeira em virtude de penalidade ou inadimplência contratual.
- 23.7** - Os eventuais encargos financeiros, processuais e outros, decorrentes da inobservância, pela licitante, de prazo de pagamento, serão de sua exclusiva responsabilidade.
- 23.8** - A Contratante poderá efetuar a retenção, na fonte, dos tributos e contribuições sobre todos os pagamentos à Contratada.
- 23.9** - Em hipótese alguma será concedido reajustamento dos preços propostos e o valor constante da Nota Fiscal/Fatura, quando da sua apresentação, não sofrerá qualquer atualização monetária até o efetivo pagamento.

23.10 - Para fins de pagamento serão realizadas medições mensais, sendo a primeira 30 (trinta) dias após a data de início dos serviços, observados os seguintes termos:

23.10.1 - As medições devem observar os preços unitários constantes da Planilha Orçamentária, levando-se em conta o avanço físico real dos serviços e o cronograma físico-financeiro que, apresentado pela CONTRATADA, houver sido aprovado pelo CONTRATANTE.

23.10.2 - Só serão medidos os serviços realizados e com material já instalado, após atestados pelo Município, através do seu fiscal designado, inclusive, a qualidade do material empregado.

23.10.3 - O Município, através do seu fiscal designado, verificará o exato cumprimento das obrigações da CONTRATADA no período de medição, quanto à quantidade, à qualidade e ao prazo previsto para a execução.

23.10.4 - Não serão medidos os serviços e nem serão aceitas suas medições quando executados em desacordo com o previsto na Planilha Orçamentária, ou, ainda, quando em atraso na execução da obra, em desconformidade com o cronograma aprovado pelo CONTRATANTE.

23.10.5 - A **SECRETARIA MUNICIPAL DE SAÚDE, com o setor específico do Município**, através do seu fiscal designado, deverá analisar os serviços executados e medidos, aprovando-os ou rejeitando-os, no prazo de 05 (cinco) dias úteis a contar da data de sua apresentação pela CONTRATADA.

23.10.6 - As faturas provenientes das parcelas relativas à apuração de valores de folhas de medição só poderão ser apresentadas para pagamento após aprovação das medições pela **Secretaria Competente**, através do seu fiscal designado.

23.10.7 - A CONTRATADA deverá apresentar, junto à fatura ou nota fiscal, além dos documentos fiscais e tributários devidos, a relação dos empregados utilizados na execução dos serviços, bem como os documentos comprobatórios do recolhimento dos encargos sociais e trabalhistas relativos aos mesmos no mês anterior, nos termos da legislação pertinente em vigor.

23.10.8 - Somente após o cumprimento de todas as exigências acima será contado o prazo para a liberação do pagamento.

23.10.9 - Em caso de irregularidade na emissão dos documentos fiscais, o prazo de pagamento será contado a partir de sua reapresentação, desde que devidamente regularizados.

24 - FISCALIZAÇÃO E RECEBIMENTO DOS SERVIÇOS - Executado o Contrato, o seu objeto será recebido conforme disposto nas alíneas “a” e “b” do inciso I, e § 3º ambos do art. 73, da Lei Federal nº 8.666/93.

24.1 - O Município através de servidor municipal formalmente designado pela **SECRETARIA MUNICIPAL DE SAÚDE**, acompanhará e fiscalizará o contrato resultante desta Licitação, o

qual registrará em relatório todas as ocorrências, deficiências, irregularidades ou falhas porventura observadas na execução dos serviços e terá poder, entre outros, para notificar a CONTRATADA, objetivando sua imediata correção.

24.2 - O aceite dos serviços será formalizado por relatório do servidor designado como fiscal do objeto do contrato e visitado pela **SECRETARIA MUNICIPAL DE SAÚDE**.

24.3 - Tanto para fins de fiscalização como para fins de pagamento, deverá ser observado os critérios apontados no Projeto Básico e Memorial Descritivo.

25 - RECURSOS - É assegurado a qualquer proponente, o direito de impugnar os atos praticados pela Comissão Permanente de Licitação, deles recorrer hierarquicamente ou representar, observadas as disposições do art. 109, da Lei nº. 8.666, de 21 de junho de 1993.

26 - OBRIGAÇÕES DA CONTRATADA - Além das Obrigações constantes do Memorial Descritivo e Projeto Básico, a Contratada se obriga a atender ao que segue:

26.1 - Manter pessoal técnico e demais componentes à frente dos serviços.

26.2 - Aceitar, nas mesmas condições contratuais, os acréscimos ou supressões que se fizerem nos serviços, decorrente de modificações de quantitativos ou projetos ou especificações, até o limite de 25% (vinte e cinco por cento) do valor contratual atualizado, de acordo com o art. 65, da Lei 8.666/93, sendo os mesmos objetos de exame da Assessoria Jurídica do Município.

26.3 - Comunicar à CONTRATANTE, por escrito, no prazo de até 48 (quarenta e oito) horas, quaisquer alterações ou acontecimento que impeçam mesmo temporariamente, a CONTRATADA de cumprir seus deveres e responsabilidade relativos à execução do Contrato, total ou parcialmente, por motivo superveniente.

26.4 - Se responsabilizar por todos os ônus e obrigações concernentes à legislação fiscal, social, tributária e trabalhista, salientando-se que, em nenhuma hipótese, o Município ficará obrigado, ainda que solidariamente, nas relações trabalhistas e contratuais da contratada e seus funcionários, bem como, por todas as despesas decorrentes de eventuais trabalhos noturnos, inclusive com iluminação e ainda por todos os danos e prejuízos que, a qualquer título, causar a terceiros em virtude da execução dos serviços a seu cargo, respondendo por si e por seus sucessores.

26.5 - Garantir a qualidade das obras e serviços executados, bem como reparar, corrigir, remover, reconstruir ou substituir, às suas expensas no total ou em parte, o objeto do Contrato

em que se verificarem vícios, defeitos ou incorreções, resultantes da execução ou de má qualidade e aplicação dos materiais empregados.

26.6 - Permitir e facilitar a inspeção pela Fiscalização, inclusive, prestar informações e esclarecimentos quando solicitados, sobre quaisquer procedimentos atinentes à execução dos serviços.

26.7 - Garantir durante a execução, a proteção e a conservação de todos os serviços, até o seu recebimento definitivo.

26.8 - Manter na execução dos serviços, o pessoal dimensionado, qualquer que seja a influência salarial do mercado de trabalho local, podendo, porém, a fiscalização exigir a qualquer momento, o aumento ou redução dos mesmos, de acordo com as necessidades detectadas.

26.9 - Manter durante a execução do contrato, em compatibilidade com as obrigações por ela assumidas, todas as condições de habilitação e qualificação exigidas na licitação.

26.10 - Reconhecer os direitos da administração em casos de rescisão.

26.11 – Manter toda a mão-de-obra necessária ao fiel e perfeito acabamento e conclusão da obra, bem como os encargos previdenciários, sociais e de qualquer natureza decorrentes da contratação de pessoal e seu transporte, se necessário, serão de inteira responsabilidade da contratada.

26.11.1 - Quando e onde couber mão-de-obra especializada, esta deverá ser selecionada dentro do maior rigor.

26.12- Apresentar cronograma físico-financeiro, correspondente ao prazo previsto para execução da obra, no prazo de 5 (cinco) dias úteis a partir da publicação da homologação deste procedimento licitatório.

26.12.1 - O cronograma físico-financeiro proposto pela contratada deverá ser aprovado pela **SECRETARIA MUNICIPAL DE SAÚDE**, podendo sofrer eventuais modificações para adequação às necessidades técnicas.

26.13 – Apresentar, após a homologação e antes da assinatura do contrato, 1 (um) engenheiro civil registrado no CREA-MA, para acompanhar a execução dos serviços. Caso a empresa não possua em seu quadro permanente o engenheiro civil, o mesmo poderá ser subcontratado. Em ambos os casos, ficam a cargo da contratada a remuneração deste profissional, os encargos sociais, trabalhistas e fiscais provenientes desta relação, e, ainda, a responsabilidade pela qualidade dos serviços a serem executados pelo mesmo.

26.13.1 - A Prefeitura Municipal de Tuntum - MA reserva-se o direito de solicitar a substituição do engenheiro civil, caso o mesmo não atenda satisfatoriamente às exigências deste contrato.

26.14 - Manter um preposto, engenheiro ou encarregado geral, aceito pela Prefeitura Municipal, no local da obra, para resolver todas as questões relacionadas com a prestação de serviços contratados.

26.15 - Deverá registrar a obra na entidade profissional competente pela empresa contratada, devendo a mesma, no prazo de 05 (cinco) dias a contar da assinatura do contrato, apresentar à Prefeitura Municipal, documento comprobatório do registro do contrato dos serviços no CREA-MA.

27 - OBRIGAÇÕES DA CONTRATANTE - Além das obrigações constantes do Memorial Descritivo e Projeto Básico, a Contratante se obriga a atender ao que segue:

27.1 - O fiel cumprimento das obrigações pactuadas;

27.2 - Efetuar regularmente o pagamento do objeto desta contratação;

27.3 - Aprovar o recebimento dos serviços, após a fiscalização/vistoria e entrega dos mesmos, nas condições avençadas.

27.4 - A prestação de todas as informações indispensáveis a regular execução dos serviços,

27.5 - A preservação do equilíbrio econômico-financeiro do Contrato, seu registro e a devida publicação no Diário Oficial Eletrônico do Município.

28 - PREÇO MÁXIMO E DA DOTAÇÃO ORÇAMENTÁRIA - Nos termos dos artigos 14 e 38 da Lei Federal nº. 8.666/93 está comprovada a existência dos recursos orçamentários para fazer face a despesa, bem como a indicação da fonte de recursos que será utilizada para o pagamento das despesas decorrentes da contratação.

28.1 - Os recursos financeiros a serem destinados para a despesa estão assegurados nas seguintes dotações orçamentárias, conforme previstos para o exercício de 2023, como segue:

Código da Ficha: 449

Órgão: 02 PODER EXECUTIVO

Unidade: 09 FUNDO MUNICIPAL DE SAÚDE

Dotação: 10.302.0015.1024.0000 4.4.90.51.00

Obras e Instalações

29 - SANÇÕES ADMINISTRATIVAS - As sanções administrativas abaixo descritas, aplicáveis durante o certame licitatório e vigência do contrato, estão em conformidade e tem como norte a Lei nº 8.666/93 e alterações posteriores.

29.1 - Se no decorrer da execução do objeto do presente instrumento, ficar comprovada a existência de qualquer irregularidade ou ocorrer inadimplemento parcial ou total pelo qual possa ser responsabilizada a Licitante, esta, sem prejuízo das demais sanções previstas, poderá sofrer as seguintes penalidades:

29.1.1 - Advertência escrita, com o intuito de registrar o comportamento inadequado do licitante e/ou contratado;

29.1.2 - Multa, pela inexecução contratual, inclusive por atraso injustificado na execução do contrato, sendo graduada de acordo com a gravidade da infração, obedecidos os seguintes limites:

29.1.2.1 - Multa de 10% (dez por cento), calculada sobre o valor total da contratação, devidamente atualizado, sem prejuízo das demais cominações aplicáveis, na recusa injustificada da licitante vencedora em assinar o contrato, após regularmente convocada, caracterizando inexecução total das obrigações acordadas;

29.1.2.2 - Multa de 10% (dez por cento), calculada sobre o valor total da contratação, nos casos de anulação do contrato por culpa da Contratada.

29.1.2.3 - Multa de 0,33% (trinta e três décimos por cento) ao dia, até o trigésimo dia de atraso, sobre o valor da etapa do serviço não realizado;

29.1.2.4 - Multa de 0,66% (sessenta e seis décimos por cento) sobre o valor da etapa do serviço não realizado, por cada dia subsequente ao trigésimo;

29.1.2.5 - A multa, não impede que a Administração rescinda unilateralmente o contrato e aplique as demais sanções previstas na lei;

29.1.2.6 - Não tendo sido prestada a garantia, a Administração se reserva o direito de descontar diretamente do pagamento devido à contratada o valor de qualquer multa porventura imposta, ou, ainda, se for o caso, cobrar judicialmente;

29.1.2.7 - As multas previstas não têm caráter compensatório e o seu pagamento não eximirá a contratada da responsabilidade por perdas e danos decorrentes das infrações cometidas.

29.1.3 - Suspensão, sem prejuízo das demais cominações legais e contratuais, ficando impedida de licitar e contratar com a União, Estados, Distrito Federal ou Municípios e suspenso do Cadastro de Fornecedores do Município de Tuntum - MA, pelo prazo de 02 (dois) anos, na hipótese de:

29.1.3.1 - Deixar de apresentar os documentos discriminados no Edital, tendo declarado que cumpria os requisitos de habilitação;

29.1.3.2 - Apresentar documentação falsa para participar no certame, conforme registro em ata, ou demonstrado em procedimento administrativo, mesmo que posterior ao encerramento do certame;

29.1.3.3 - Retardar a execução do certame por conduta reprovável da licitante, registrado em ata;

29.1.3.4 - Não manter a proposta após a adjudicação;

29.1.3.5 - Comportar-se de modo inidôneo durante a realização do certame, registrado em ata;

29.1.3.6 - Cometer fraude fiscal demonstrada durante ou após a realização do certame;

29.1.3.7 - Fraudar a execução do contrato;

29.1.3.8 - Descumprir as obrigações decorrentes do contrato.

29.1.4 - Declaração de inidoneidade para licitar ou contratar com a Administração Pública enquanto perdurarem os motivos determinantes da punição ou até que seja promovida a reabilitação perante a Prefeitura Municipal de Tuntum, MA, que será concedida quando o contratado ressarcir-la pelos prejuízos resultantes da infração e após decorridos 2 (dois) anos no caso de aplicação de suspensão.

29.2 - Na aplicação das penalidades previstas neste instrumento a Administração considerará, motivadamente, a gravidade da falta, seus efeitos, bem como os antecedentes da licitante ou Contratada, graduando-as e podendo deixar de aplicá-las, se admitidas justificativas da licitante ou Contratada, nos termos do que dispõe o art. 87, caput, da Lei Federal nº 8.666/93.

29.3 - As penalidades aplicadas serão registradas no cadastro da empresa.

29.4 - Nenhum pagamento será realizado à Contratada enquanto pendente de liquidação qualquer obrigação financeira que lhe for imposta em virtude de penalidade ou inadimplência contratual.

29.5 - A recusa do adjudicatário em assinar o contrato no prazo estabelecido o impede de participar de novas licitações pelo prazo mínimo de 12 (doze) meses junto a este Município, sem prejuízo das penalidades previstas em Lei.

29.6 - O contrato poderá ser rescindido, unilateralmente, atendida a conveniência administrativa.

29.7 - A critério do Município de Tuntum - MA caberá rescisão do contrato, independentemente de interpelação judicial ou extrajudicial quando a contratada.

29.7.1 - Rescindir unilateralmente e imotivadamente o presente contrato ensejando o direito, a outra parte, de cobrança de multa e indenização pelo descumprimento do mesmo no valor de 50% (cinquenta por cento) do valor total restante previsto à sua plena execução, tendo por base o seu período de vigência;

29.7.2 - Não cumprir quaisquer das obrigações contratuais, ou;

29.7.3 - Transferir o contrato a terceiros, no todo ou em parte, sem autorização do Município, ou;

29.7.4 - Incidir em outros motivos previstos no art. 78 da Lei Federal nº. 8.666/93.

30 - RESCISÃO CONTRATUAL - A rescisão contratual poderá ser:

30.1 - Determinada por ato unilateral e escrito da Administração, nos casos enumerados nos incisos I a IX e XVII do art. 78 da Lei Federal nº. 8.666/93;

30.2- Amigável, por acordo entre as partes, mediante autorização escrita e fundamentada da autoridade competente, reduzida a termo no processo licitatório, desde que haja conveniência da Administração.

30.3 - A inexecução total ou parcial do contrato enseja sua rescisão pela Administração, com as consequências previstas neste edital e nas normas aplicáveis.

30.4 - Constituem motivos para rescisão do contrato os previstos no art. 78 da Lei Federal nº. 8.666/93.

30.4.1 - Em caso de rescisão prevista nos incisos XII a XVII do art. 78 da Lei Federal nº. 8.666/93, sem que haja culpa da contratada, será esta ressarcida dos prejuízos regulamentares comprovados, quando os houver sofrido.

30.4.2 - A rescisão contratual de que trata o inciso I do art. 78 acarreta as consequências previstas nos incisos I a IV do art. 80, ambos da Lei Federal nº. 8.666/93.

31 - DISPOSIÇÕES GERAIS - Sem prejuízo do caráter público de todos os atos do procedimento licitatório, não se admitirá, durante a análise de cada proposta, a interferência de pessoas estranhas à Comissão Permanente de Licitação, a qualquer título que seja ressalvada a hipótese de requisição, pela própria CPL, do concurso de peritos visando ao exame de dados, informações ou documentos.

31.1 - Os autos processuais quando em poder da Assessoria Jurídica ou dos Órgãos de Controle Interno, não estarão abertos a vistas ou consultas, podendo ser extraídas cópias de autos com a autorização de seus titulares.

31.2 - A Administração, a qualquer tempo, antes da data de apresentação das documentações e das propostas das ofertantes, poderá proceder a alterações concernentes a esta licitação, por sua iniciativa, fornecendo o correspondente adendo a todas as interessadas que tenha adquirido o Edital, sendo-lhes facultado, em sendo o caso, adiar a data do recebimento das documentações e propostas.

31.3 - As despesas de elaboração das propostas para este certame licitatório serão de exclusiva responsabilidade da ofertante, não lhe sendo assegurado proclamar qualquer indenização da Administração.

31.4 - As omissões porventura existentes neste Edital, serão sanadas pela Comissão Permanente de Licitação, observadas as disposições legais e regulamentares pertinentes, bem como diretrizes expedidas pelos órgãos que se constituírem fontes de recursos financiadores.

31.4.1 - As exigências contidas no Projeto Básico deverão ser observadas pelos licitantes, podendo a CPL invocar seus descumprimentos como critério para inabilitação ou desclassificação de propostas.

31.5 - A todos os competidores que adquirirem o presente Edital, será dado conhecimento de quaisquer impugnações ou pertinentes pedidos de esclarecimento de dúvidas e suas respectivas respostas, através de publicação no quadro de avisos da Prefeitura e e-mail do licitante, que passarão incontinentes a integrar o presente ato convocatório.

31.6 - A critério da Administração esta licitação poderá:

31.6.1 - Ser anulada se houver ilegalidade, de ofício ou por provocação de terceiros, mediante parecer escrito e devidamente fundamentado, ou;

31.6.2 - Ser revogada, a juízo da Administração, ser for considerada inoportuna ou inconveniente ao interesse público, decorrente de fato superveniente devidamente comprovado, pertinente e suficiente para justificar tal conduta, ou;

31.7 - Será observado, ainda, quanto ao procedimento desta licitação, o seguinte:

31.7.1 - A anulação do procedimento licitatório por motivo de ilegalidade não gera obrigação de indenizar, ressalvado o disposto no parágrafo único, do art. 59, da Lei Federal nº. 8.666/93;

31.7.2 - A nulidade do procedimento licitatório induz à do empenho, ressalvado o disposto na condição anterior; e

31.7.3 - No caso de desfazimento do processo licitatório, fica assegurado o contraditório e a ampla defesa.

31.8 - Fica eleito o foro da Comarca de Tuntum - MA, com prevalência sobre qualquer outro, por mais privilegiado que seja para apreciação judicial de quaisquer questões resultantes deste Edital.

31.9 - As notificações necessárias relativas a esta licitação, bem como a divulgação de resultados de cada fase, poderão ser procedidas via protocolo ou por meio de correio eletrônico, e-mail, em número fornecido pela empresa, sendo o comprovante de leitura/transmissão anexado aos autos, ou ainda através de publicação no órgão Oficial do Município, qual seja, quadro de aviso da Prefeitura e no Informativo Eletrônico no site: <https://www.tuntum.ma.gov.br/>.

31.10 - Os Órgãos de Controle Interno, nos termos dos artigos 102 e 113 da Lei Federal nº. 8.666/93, são competentes para determinar correções, emitir pareceres de auditoria, determinar

suspensão dos procedimentos de licitações e esclarecer dúvidas decorrentes da aplicação das normas de direito público.

32 - ANEXOS - Integram este Edital os seguintes Anexos:

32.1 - Anexo I: Minuta do Contrato;

32.2 - Anexo II: Modelo para apresentação da Proposta;

32.3 - Anexo III: Declaração de regularidade perante o Ministério do Trabalho;

32.4 - Anexo IV: Modelo de Declaração de sujeição ao Edital e inexistência de fatos supervenientes impeditivos da habilitação á comissão de licitação;

32.5 - Anexo V: Modelo de indicação de responsável técnico;

32.6 - Anexo VI: Declaração de enquadramento como microempresa ou empresa de pequeno porte;

32.7 - Anexo VII: Modelo de atestado de visita técnica;

32.8 - Anexo VIII: Modelo de procuração/credenciamento;

32.9 - Anexo IX: Declaração de Meio e Forma de Comunicação;

32.10 - Anexo X: Memorial Descritivo e Projeto Básico.

Tuntum – Maranhão, ____ de _____ de 2023.

MARIA ROSENILDE SILVA XAVIER BRASIL

Secretária Municipal de Saúde

ANEXO I
MINUTA DE CONTRATO

Modalidade Tomada de Preços nº/2023

Contrato nº/2023

Termo de Contrato que entre si celebram o Município de Tuntum - MA e a empresa, tendo por objeto a Contratação de empresa de engenharia para reforma do serviço de atendimento móvel de urgência – SAMU de Tuntum/MA.

MUNICÍPIO DE TUNTUM/MA, pessoa jurídica de direito público interno, inscrita no CNPJ sob o nº. 06.138.911/0001-66, com sede administrativa localizada na Rua Frederico Coelho, nº 411 – Centro – Tuntum/MA, CEP: 65763-000, através do **FUNDO MUNICIPAL DE SAÚDE**, inscrito no CNPJ sob o nº 10.476.850/0001-14, neste ato representados pelo Prefeito Municipal, o Sr. **FERNANDO PORTELA TELES PESSOA**, inscrito no CPF sob o nº 041.856.273-35, doravante denominada simplesmente **CONTRATANTE**, e a empresa, pessoa jurídica de direito privado, inscrita no CNPJ sob o nº, com sede e endereço na Município de, com Inscrição Estadual nº, neste ato representada por, portador(a) do RG nº e inscrito no CPF sob o nº, doravante denominada simplesmente de **CONTRATADA**, celebram o presente CONTRATO, resultante do procedimento licitatório na modalidade de Tomada de Preço nº/2023, com a finalidade de reger a relação de direitos e obrigações entre a **CONTRATANTE** e a **CONTRATADA**, nos termos dispostos na Lei nº 8.666, de 1993 e suas alterações, e segundo as cláusulas e condições seguintes:

CLÁUSULA PRIMEIRA - DO OBJETO - Contratação de empresa de engenharia para reforma do serviço de atendimento móvel de urgência – SAMU de Tuntum/MA, nos termos do edital de licitação Tomada de Preços nº/2023 e de seus anexos.

1.2. A **CONTRATADA** declara ter conhecimento detalhado da documentação atinente ao objeto do presente contrato, possuir condições de executá-lo dentro das normas técnicas com qualidade e segurança.

CLÁUSULA SEGUNDA – DA DOCUMENTAÇÃO CONTRATUAL

2.1. Fazem parte deste contrato, independentemente de transcrição, os seguintes documentos, cujo teor é de conhecimento das partes contratantes: Proposta da **CONTRATADA**, os termos contidos no edital de Tomada de Preços n.º/2023, além das normas e instruções legais vigentes no País que lhe forem atinentes.

CLÁUSULA TERCEIRA - DO REGIME DE EXECUÇÃO - O objeto do presente contrato será realizado por regime de empreitada por preço global (inciso XIV do art. 2º. do Decreto n.º 7.983 de 08 de abril de 2013).

CLÁUSULA QUARTA - DO PREÇO

4.1. Dá-se a este contrato o valor de R\$, referente ao valor total dos serviços previstos na cláusula primeira e para a totalidade do período mencionado na cláusula sétima, a serem pagos conforme medições condizentes com o cronograma físico financeiro.

4.2. A **CONTRATADA** fica obrigada a aceitar nas mesmas condições contratuais, os acréscimos ou supressões do objeto contratado, até o limite de 25 % (vinte e cinco por cento) do valor inicial atualizado do contrato, sendo os mesmos, objeto de exame pela Procuradoria do Município.

4.3. Os serviços que forem entregues com atraso imputável à **CONTRATADA**, não gerarão direito a reajuste ou atualização monetária.

CLÁUSULA QUINTA - RECURSOS PARA ATENDER AS DESPESAS - Os recursos financeiros a serem destinados para a despesa estão assegurados nas seguintes dotações orçamentárias, conforme previstos para o exercício de 2023, como segue:

Código da Ficha: 449

Órgão: 02 PODER EXECUTIVO

Unidade: 09 FUNDO MUNICIPAL DE SAÚDE

Dotação: 10.302.0015.1024.0000 4.4.90.51.00

Obras e Instalações

CLÁUSULA SEXTA - DAS CONDIÇÕES DE PAGAMENTO

6.1. O pagamento da despesa será feito em favor da CONTRATADA, mediante depósito bancário após a atestação pelo servidor responsável, da Nota Fiscal/Fatura apresentada em 1 (uma) via, devendo conter no corpo da mesma a descrição do objeto, número do Banco, Agência e Conta Bancária da CONTRATADA, no prazo de até 30 (trinta) dias, contados a partir do aceite dos serviços, após a apresentação da respectiva documentação fiscal, devidamente atestada pelo setor competente, desde que os serviços estejam em conformidade com as exigências contratuais e não haja fato impeditivo imputável ao licitante vencedor.

6.1.1. O pagamento acima fica condicionado ao repasse feito pelo órgão concedente dos recursos para a execução das obras.

6.2. Os pagamentos serão efetuados por meio de crédito em conta corrente que a CONTRATADA indicar.

6.3. No caso de as Notas Fiscais/Faturas apresentarem erros, estas serão devolvidas, e o pagamento será susinado para que a **CONTRATADA** tome as medidas necessárias, passando o prazo de pagamento ser contado a partir da data da reapresentação das mesmas.

6.4. Na hipótese de devolução, a Nota Fiscal/Fatura, será considerada como não apresentada para fins de atendimento das condições de pagamento.

6.5. Não será efetuado qualquer pagamento à(s) empresa(s) Contratada(s) enquanto houver pendência de liquidação da obrigação financeira em virtude de penalidade ou inadimplência contratual.

6.6. Os eventuais encargos financeiros, processuais e outros, decorrentes da inobservância, pela licitante, de prazo de pagamento, serão de sua exclusiva responsabilidade.

6.7. A **CONTRATANTE** poderá efetuar retenção, na fonte, dos tributos e contribuições sobre todos os pagamentos à **CONTRATADA**.

6.8. Em hipótese alguma será concedido reajustamento dos preços propostos e o valor constante da Nota Fiscal/Fatura, quando da sua apresentação, não sofrerá qualquer atualização monetária até o efetivo pagamento.

6.9. Para fins de pagamento serão realizadas medições mensais, sendo a primeira 30(trinta) dias após a data de início dos serviços, observados os seguintes termos:

6.9.1. As medições devem observar os preços unitários constantes da Planilha Orçamentária, levando-se em conta o avanço físico real dos serviços e o cronograma físico-financeiro que, apresentado pela CONTRATADA, houver sido aprovado pelo CONTRATANTE.

6.9.2. Só serão medidos os serviços realizados e com material já instalado, após atestados pelo Município, através do seu fiscal designado, inclusive, a qualidade do material empregado.

6.9.3 O Município, através do seu fiscal designado, verificará o exato cumprimento das obrigações da CONTRATADA no período de medição, quanto à quantidade, à qualidade e ao prazo previsto para a execução.

6.9.4. Não serão medidos os serviços e nem serão aceitas suas medições quando executados em desacordo com o previsto na planilha, ou, ainda, quando em atraso na execução da obra, em desconformidade com o cronograma aprovado pelo CONTRATANTE.

6.9.5 O Município, através do seu fiscal designado, deverá analisar os serviços executados e medidos, aprovando-os ou rejeitando-os, no prazo de 05 (cinco) dias úteis a contar da data de sua apresentação pela CONTRATADA.

6.9.6. As faturas provenientes das parcelas relativas à apuração de valores de folhas de medição só poderão ser apresentadas para pagamento após aprovação das medições pelo Município, através do seu fiscal designado.

6.9.7. A CONTRATADA deverá apresentar, junto à fatura ou nota fiscal, além dos documentos fiscais e tributários devidos, a relação dos empregados utilizados na execução dos serviços, bem como os documentos comprobatórios do recolhimento dos encargos sociais e trabalhistas relativos aos mesmos no mês anterior, nos termos da legislação pertinente em vigor.

6.9.8. Somente após o cumprimento de todas as exigências acima será contado o prazo para a liberação do pagamento.

6.9.9. Em caso de irregularidade na emissão dos documentos fiscais, o prazo de pagamento será contado a partir de sua reapresentação, desde que devidamente regularizados.

CLÁUSULA SÉTIMA – DO PRAZO DO CONTRATO E PRAZO DE EXECUÇÃO:

7.1. O prazo para execução dos serviços, de acordo com o cronograma físico e financeiro, objeto desta contratação é de 60 (sessenta) dias, e produzirá efeitos até o cumprimento de todas as obrigações ajustadas;

7.2. O prazo de vigência do contrato é de 06 (seis) meses ou enquanto houver pendências por parte da CONTRATANTE ou CONTRATADA;

7.3. O prazo de que trata este item poderá ser revisto na hipótese e forma a que alude o art. 57, §1º, da Lei Federal nº 8.666/93.

CLÁUSULA OITAVA - DA FORÇA MAIOR OU CASO FORTUITO - Ocorrendo fato novo decorrente de força maior ou caso fortuito, nos termos da legislação vigente ou qualquer dos motivos a que se refere o § 1º do art. 57, da Lei nº 8.666/93, que obstem, prejudiquem ou retardem o cumprimento dos prazos e demais obrigações estatuídas neste **CONTRATO**, ficará a **CONTRATADA**, isenta das multas e penalidades pertinentes, justificando-se destarte, a alteração do cronograma aprovado, devendo a mesma comunicar por escrito o Município no prazo de 48 (quarenta e oito) horas, quaisquer alterações que lhe impeçam, mesmo que temporariamente, a execução do objeto deste Termo.

CLÁUSULA NONA - DAS OBRIGAÇÕES DA CONTRATADA - As obrigações da **CONTRATADA** são aquelas previstas no Projeto Básico e no Edital, partes integrantes deste termo de contrato, além das seguintes:

- 9.1. É de inteira responsabilidade da **CONTRATADA**, o fornecimento de toda mão de obra necessária a fiel e perfeita execução do objeto do presente contrato, bem como os encargos previdenciários, sociais, trabalhistas e de qualquer natureza decorrentes da contratação de pessoal e seu transporte, se necessário.
- 9.2. Manter, durante toda a vigência deste contrato, em compatibilidade com as obrigações assumidas, todas as condições de habilitação e qualificação exigidas na licitação, devendo comunicar ao **CONTRATANTE**, imediatamente, qualquer alteração que possa comprometer a manutenção deste contrato.
- 9.3. Assumir inteira responsabilidade por danos causados ao patrimônio do **CONTRATANTE**, ou de terceiros, por ação ou omissão de seus empregados ou representantes, decorrentes da execução dos serviços.
- 9.4. Fornecer todos os equipamentos de segurança para os trabalhadores (EPI's e EPC's) de acordo com as normas da ABNT.
- 9.5. Assumir toda e qualquer responsabilidade, civil, penal, previdenciária, fiscal e trabalhista com o pessoal empregado ou com terceiros, oriundos da execução deste contrato.
- 9.6. Responsabilizar-se pelo transporte do material, dos equipamentos, ferramentas e utensílios até o local dos trabalhos, ficando sob sua guarda e inteira responsabilidade, não sendo permitida sua retirada da área, senão em casos especiais e mediante autorização escrita do **CONTRATANTE**.

9.7. Fornecer todos os materiais a serem empregados na realização dos serviços, objeto deste contrato, devendo os mesmos serem novos, comprovadamente de primeira qualidade, satisfazendo rigorosamente as especificações constantes no Edital Convocatório e seus Anexos.

9.8. Responsabilizar-se pela conformidade, adequação, desempenho e qualidade dos serviços e bens, bem como de cada material, matéria-prima ou componente individualmente considerado, mesmo que não sejam de sua fabricação, garantindo seu perfeito desempenho;

9.9. Reparar, corrigir, remover, ou substituir, às suas expensas, no total ou em parte, no prazo máximo de 24 (vinte e quatro horas) fixado no Projeto Básico, o objeto efetuado em que se verificarem vícios, defeitos ou incorreções resultantes da execução ou dos materiais empregados, a critério da Administração;

9.10. Instruir seus empregados quanto à necessidade de acatar as orientações da Administração, inclusive quanto ao cumprimento das Normas Internas, quando for o caso;

9.11. Relatar à Administração toda e qualquer irregularidade verificada no decorrer do fornecimento do objeto;

9.12. Não permitir a utilização de qualquer trabalho do menor de dezesseis anos, exceto na condição de aprendiz para os maiores de quatorze anos; nem permitir a utilização do trabalho do menor de dezoito anos em trabalho noturno, perigoso ou insalubre;

9.13. Não transferir a terceiros, por qualquer forma, nem mesmo parcialmente, as obrigações assumidas, nem subcontratar qualquer das prestações a que está obrigada, exceto nas condições autorizadas no Termo de Referência ou na minuta de contrato;

9.14. Arcar com o ônus decorrente de eventual equívoco no dimensionamento dos quantitativos de sua proposta, inclusive quanto aos custos variáveis decorrentes de fatores futuros e incertos, devendo complementá-los, caso o previsto inicialmente em sua proposta não seja satisfatório para o atendimento ao objeto da licitação, exceto quando ocorrer algum dos eventos arrolados nos incisos do §1º, do art. 57 da Lei n.º 8.666, de 1993.

CLÁUSULA DÉCIMA – DAS OBRIGAÇÕES DO CONTRATANTE - As obrigações da CONTRATANTE são aquelas previstas no Projeto Básico e no Edital, partes integrantes deste termo de contrato.

CLÁUSULA DÉCIMA PRIMEIRA - DA FISCALIZAÇÃO - Cabe a CONTRATANTE, a seu critério e através do Município exercer ampla, irrestrita e permanente fiscalização de todas as fases da execução dos serviços e do comportamento do pessoal da CONTRATADA, sem

prejuízo da obrigação desta de fiscalizar seus responsáveis técnicos, empregados, prepostos ou subordinados.

11.1. A **CONTRATADA** declara aceitar, integralmente, todos os métodos e processos de inspeção, verificação e controle a serem adotados pela **CONTRATANTE**.

11.2. A existência e a atuação da fiscalização da **CONTRATANTE** em nada restringem a responsabilidade única, integral e exclusiva da **CONTRATADA** no que concerne ao objeto contratado e às suas consequências e implicações, próximas ou remotas.

11.3. Caberá a Fiscalização do **CONTRATANTE**, de servidor lotado do Município, em conjunto com o Engenheiro Fiscalizador, o seguinte:

11.3.1 - Acompanhar e fiscalizar os trabalhos desde o início, até a aceitação definitiva dos serviços, verificando sua perfeita execução na conformidade das especificações e normas fixadas pela licitação;

11.3.2 - Executar a fiscalização do contrato resultante desta Licitação e registrar em relatório todas as ocorrências, deficiências, irregularidades ou falhas porventura observadas na execução dos serviços e terão poderes, entre outros, para notificar a **CONTRATADA**, objetivando sua imediata correção.

11.3.3 - Promover com a presença da **CONTRATADA**, as medições e avaliações dos serviços, decidir as questões técnicas surgidas na execução do objeto ora contratado, certificar a veracidade das faturas decorrentes das medições para efeito de seu pagamento;

11.3.4 - Transmitir por escrito as instruções relativas aos serviços, relatórios aprovados, alteração de prazos, cronogramas e demais determinações dirigidas à **CONTRATADA**, precedidas sempre da anuência expressa do Secretário Municipal de Obras, serviços urbanos e transporte;

11.3.5 - Comunicar aos gestores as ocorrências que possam levar à aplicação de penalidades à **CONTRATADA**, verificadas no cumprimento das obrigações contratuais;

11.3.6 - Solicitar a substituição de qualquer empregado da **CONTRATADA** que prejudique o bom andamento dos serviços;

11.3.7 - Esclarecer as dúvidas que lhe forem apresentadas pela **CONTRATADA**, bem como acompanhar e fiscalizar a execução qualitativa dos serviços e determinar a correção das imperfeições verificadas;

CLÁUSULA DÉCIMA SEGUNDA - DAS SANÇÕES - As sanções administrativas abaixo descritas, aplicáveis durante o certame licitatório e vigência do contrato, estão em conformidade e tem como norte a Lei nº 8.666/93 e alterações posteriores.

12.1. Se no decorrer da execução do objeto do presente instrumento, ficar comprovada a existência de qualquer irregularidade ou ocorrer inadimplemento parcial ou total pelo qual possa ser responsabilizada a Licitante, esta, sem prejuízo das demais sanções previstas, poderá sofrer as seguintes penalidades:

12.1.1. Advertência escrita, com o intuito de registrar o comportamento inadequado do licitante e/ou contratado;

12.1.2 - Multa, pela inexecução contratual, inclusive por atraso injustificado na execução do contrato, sendo graduada de acordo com a gravidade da infração, obedecidos os seguintes limites:

12.1.2.1 - multa de 10% (dez por cento), calculada sobre o valor total da contratação, devidamente atualizado, sem prejuízo das demais cominações aplicáveis, na recusa injustificada da licitante vencedora em assinar o contrato, após regularmente convocada, caracterizando inexecução total das obrigações acordadas;

12.1.2.2 - multa de 10% (dez por cento), calculada sobre o valor total da contratação, nos casos de anulação do contrato por culpa da CONTRATADA.

12.1.2.3 - multa de 0,33% (trinta e três décimos por cento) ao dia, até o trigésimo dia de atraso, sobre o valor da etapa do serviço não realizado;

12.1.2.4 - multa de 0,66% (sessenta e seis décimos por cento) sobre o valor da etapa do serviço não realizado, por cada dia subsequente ao trigésimo;

12.2. A multa, não impede que a Administração rescinda unilateralmente o contrato e aplique as demais sanções previstas na lei;

12.3. Não tendo sido prestada garantia, à Administração se reserva o direito de descontar diretamente do pagamento devido à contratada o valor de qualquer multa porventura imposta, ou, ainda, se for o caso, cobrar judicialmente;

12.4. As multas previstas não têm caráter compensatório e o seu pagamento não eximirá a contratada da responsabilidade por perdas e danos decorrentes das infrações cometidas.

12.5. Suspensão, sem prejuízo das demais cominações legais e contratuais, ficando impedida de licitar e contratar com a União, Estados, Distrito Federal ou Municípios e suspenso do Cadastro de Fornecedores do Município de Tuntum/MA, pelo prazo de 02 (dois) anos, na hipótese de:

12.5.1 - fraudar a execução do contrato;

12.5.2 - descumprir as obrigações decorrentes do contrato.

12.6. Declaração de inidoneidade para licitar ou contratar com a Administração Pública enquanto perdurarem os motivos determinantes da punição ou até que seja promovida a reabilitação

perante a Prefeitura Municipal de Tuntum/MA, que será concedida quando o contratado ressarcir a pelos prejuízos resultantes da infração e após decorridos 2 (dois) anos no caso de aplicação de suspensão.

12.7. Na aplicação das penalidades previstas neste instrumento a Administração considerará, motivadamente, a gravidade da falta, seus efeitos, bem como os antecedentes da licitante ou Contratada, graduando-as e podendo deixar de aplicá-las, se admitidas justificativas da licitante ou Contratada, nos termos do que dispõe o art. 87, caput, da Lei Federal nº 8.666/93.

12.8. As penalidades aplicadas serão registradas no cadastro da empresa.

12.9. Nenhum pagamento será realizado à Contratada enquanto pendente de liquidação qualquer obrigação financeira que lhe for imposta em virtude de penalidade ou inadimplência contratual.

12.10. Nenhuma sanção será aplicada sem o devido processo administrativo, que prevê defesa prévia do interessado e recurso nos prazos definidos em Lei, sendo-lhe franqueada vista ao processo.

CLÁUSULA DÉCIMA TERCEIRA - DOS DIREITOS DO CONTRATANTE - São prerrogativas do **CONTRATANTE** as previstas no art. 58, da Lei nº 8.666/93, que as exercerá nos termos das normas referidas no preâmbulo deste **CONTRATO**.

CLÁUSULA DÉCIMA QUARTA - DA RESCISÃO - O presente **CONTRATO** poderá ser rescindido de conformidade com os arts. 78, 79 e 80, da Lei n.º 8.666/93, assegurados os direitos adquiridos da **CONTRATADA**.

CLÁUSULA DÉCIMA QUINTA - DA CESSÃO E TRANSFERÊNCIA CONTRATUAL - O presente **CONTRATO** não poderá ser objeto de cessão ou transferência, no todo ou em parte, salvo tarefas específicas devidamente justificadas e com anuência da contratante.

CLÁUSULA DÉCIMA SEXTA – DOS ENCARGOS DECORRENTES DO CONTRATO - Constituirá encargo exclusivo da **CONTRATADA** o pagamento de tributos, tarifas e emolumentos decorrentes deste **CONTRATO** e da execução de seu objeto.

CLÁUSULA DÉCIMA SÉTIMA – RECONHECIMENTO DE DIREITO EM CASO DE RESCISÃO CONTRATUAL - Os casos de rescisão contratual e as implicações advindas da rescisão contratual são os que estão discriminados na Lei nº 8666/93, artigos 77, 78, 79 e 80. O

presente Contrato fica expressamente vinculado à planilha que o originou e à proposta apresentada pela Contratada, para o caso de haver desconformidade com o mesmo.

CLÁUSULA DÉCIMA OITAVA – LEGISLAÇÃO APLICÁVEL - Ao presente contrato se aplicam as normas contidas na Lei Federal nº 8.666/93 com suas posteriores alterações e, no que couber, o disposto na Lei Orgânica Municipal e demais normas.

CLÁUSULA DÉCIMA NONA - FISCALIZAÇÃO DO OBJETO: O Município designará servidor para fiscalização do contrato.

CLÁUSULA VIGÉSIMA - DA VINCULAÇÃO CONTRATUAL - Este contrato está vinculado de forma total e plena ao Processo Licitatório Tomada de preço nº/2023, que lhe deu causa, para cuja execução, exigir-se-á rigorosa obediência ao Edital Convocatório e seus Anexos.

CLÁUSULA VIGÉSIMA PRIMEIRA - DA PUBLICAÇÃO - O extrato do presente instrumento será publicado no Órgão Competente.

CLÁUSULA VIGÉSIMA SEGUNDA - DO FORO - As partes elegem o Foro da Comarca de Tuntum, Estado do Maranhão, para dirimir dúvidas e controvérsias oriundas do presente Termo. Para firmeza e como prova do acordado, é lavrado o presente **CONTRATO** que depois de lido e achado conforme, é assinado pelas partes, em 03 (três) vias.

_____, ____ de _____ de 2023.

Pelo **MUNICÍPIO**

Fernando Portela Teles Pessoa
Prefeito Municipal

Pela **CONTRATADA**

TESTEMUNHAS

1. _____ 2. _____

CPF: _____ CPF: _____

ANEXO II
MODELO PARA APRESENTAÇÃO DA PROPOSTA

_____, ____ de _____ de 2023.

À

Comissão Permanente de Licitação

Prefeitura Municipal de Tuntum/MA

Tomada de Preços n°./2023

Prezados Senhores,

Pela presente, submetemos à apreciação de V. Sr^a. a nossa proposta relativa à Tomada de Preços em epígrafe, para o objeto abaixo discriminado:

Objeto: Contratação de empresa de engenharia para reforma do serviço de atendimento móvel de urgência – SAMU de Tuntum/MA, sob regime de empreitada por preço global, nos termos do edital de licitação Tomada de Preços n°. ____/2023.

Valor: R\$ _____ (_____).

Declaramos que estamos de pleno acordo com todas as condições estabelecidas no Edital e seus Anexos, bem como aceitamos todas as obrigações e responsabilidades especificadas no Memorial Descritivo e Projeto Básico.

Declaramos que nos preços cotados estão incluídas todas as despesas que, direta ou indiretamente, fazem parte do presente objeto, tais como gastos da empresa com suporte técnico e administrativo, impostos, seguros, taxas, ou quaisquer outros que possam incidir sobre gastos da empresa, sem quaisquer acréscimos em virtude de expectativa inflacionária e deduzidos os descontos eventualmente concedidos.

Caso nossa proposta seja vencedora, **DECLARAMOS** executar os serviços pelo preço por nós apresentado. O prazo de execução é o determinado pelo Município a partir da Ordem de Serviço expedida pelo Município, conforme disposto no Cronograma Físico-Financeiro.

A validade desta proposta é de 60 (sessenta) dias corridos, contados a partir da data de sua apresentação.

Utilizaremos equipes técnicas e administrativas que forem necessárias à perfeita execução dos serviços, comprometendo-nos desde já a substituir ou aumentar a qualidade do pessoal, desde que assim exija a Fiscalização da Prefeitura.

Da execução dos serviços observaremos rigorosamente as especificações das Normas Técnicas Brasileiras, ou similares, que permitam a obtenção de igual qualidade, desde já, a integral responsabilidade pela perfeita execução dos serviços em conformidade com os projetos e as especificações, normas e padrões desse Edital.

Atenciosamente,

Representante Legal – Nome e Cargo
(razão social, endereço completo, telefone e CNPJ)

Obs.: Deverá ser preenchida em papel timbrado da empresa proponente e assinada pelo(s) seu(s) representante(s) legal(is) ou procurador devidamente habilitado, caso o proponente não possua papel timbrado poderá preenchê-lo em papel A4 branco, sem qualquer rasura que impossibilite seu fiel entendimento com os dados da proponente.

ANEXO III

DECLARAÇÃO DE REGULARIDADE PERANTE O MINISTÉRIO DO TRABALHO

Eu _____, nacionalidade, profissão, CPF n.º _____, residente e domiciliado na Rua _____, n.º _____, na cidade de _____, Estado do _____, neste ato representante legal da empresa _____, inscrita no CNPJ _____, com sede na _____, **DECLARO**, para os devidos fins de prova junto ao Processo de Tomada de Preços n.º/2023 e para fins do disposto no inciso XXXIII do Art. 7º da Constituição Federal, inciso V, do Art. 27 da Lei n.º 8.666/93, acrescido pela Lei n.º 9.854/99, que não emprega menor de dezoito anos em trabalho noturno, perigoso ou insalubre e não emprega menor de dezesseis anos.

Ressalvamos que os menores a partir de quatorze anos se encontram na condição de aprendiz.

Por ser verdade firmo a presente.

_____, _____ de _____ de 2023.

Representante Legal – Nome e Cargo

(razão social, endereço completo, telefone e CNPJ)

Obs.: Deverá ser preenchida em papel timbrado da empresa proponente e assinada pelo(s) seu(s) representante(s) legal(is) ou procurador devidamente habilitado, caso o proponente não possua papel timbrado poderá preenchê-lo em papel A4 branco, sem qualquer rasura que impossibilite seu fiel entendimento com os dados da proponente.

ANEXO IV

MODELO DE DECLARAÇÃO DE SUJEIÇÃO AO EDITAL E INEXISTÊNCIA DE FATOS SUPERVENIENTES IMPEDITIVOS DA HABILITAÇÃO Á COMISSÃO DE LICITAÇÃO

Ref. Edital de Tomada de Preços n.º/2023

Eu _____, nacionalidade, profissão, CPF n.º _____, residente e domiciliado na Rua _____, n.º _____, na cidade de _____, Estado do _____, neste ato representante legal da empresa _____, inscrita no CNPJ, com sede na _____, **DECLARO** expressamente que se sujeita às condições estabelecidas no edital de Tomada de Preços em pauta e nos respectivos anexos e documentos, que acatará integralmente qualquer decisão que venha a ser tomada pelo licitador quanto à qualificação apenas das proponentes que hajam atendido às condições estabelecidas e demonstrem integral possibilidade de executar os serviços.

O signatário da presente declara de que recebeu todos os documentos, bem como de que tomou conhecimento de todas as informações e condições locais para o cumprimento das obrigações objeto desta licitação, à luz do que preconiza a Lei Federal n.º 8.666/93, também, em nome da referida proponente declara total concordância com a decisão que venha a ser tomada quanto à adjudicação objeto do presente edital.

Declara, ainda, para todos os fins de direito, a inexistência de fatos supervenientes impeditivos da habilitação ou que comprometam a idoneidade da proponente nos termos do artigo 32, parágrafo 2º, e Artigo 97 da Lei n.º 8.666, de 21 de junho de 1993, e suas alterações.

Por ser verdade firmo a presente.

_____, ____ de _____ de 2023.

Representante Legal – Nome e Cargo

(razão social, endereço completo, telefone e CNPJ)

ANEXO V
MODELO DE INDICAÇÃO DE RESPONSÁVEL TÉCNICO

INDICAÇÃO DO(S) RESPONSÁVEL(IS) TÉCNICO(S) PELA EXECUÇÃO DA OBRA

Ref.: Tomada de Preços Nº/2023

Nome

Habilitação

(Título e nº. CREA)

Em atendimento ao edital de licitação da Tomada de Preços em referência, indicamos o(s) profissional(is) acima para atuar(em) como responsável(is) técnico(s) da obra, caso sejamos vencedores da licitação e devidamente contratados.

Na oportunidade, declaramos que os mesmos têm vinculação ao nosso quadro técnico e estão devidamente habilitados como comprovam as certidões emitidas e/ou os atestados reconhecidos pelo Conselho Regional de Engenharia Arquitetura e Agronomia - CREA da região onde foram as obras executadas, comprobatórias da experiência na execução de serviços compatíveis em complexidade tecnológica e operacional equivalente ou superiores às parcelas de maior relevância e valor significativo do objeto em licitação.

_____, ____ de _____ de 2023.

Representante Legal – Nome e Cargo

(razão social, endereço completo, telefone e CNPJ)

ANEXO VI
DECLARAÇÃO DE ENQUADRAMENTO COMO MICROEMPRESA
OU EMPRESA DE PEQUENO PORTE

Modalidade Tomada De Preços nº/2023

A empresa, inscrita no CNPJ/MF sob o nº, por intermédio de seu representante legal, o(a) Sr.(a), portador(a) da Carteira de Identidade nº e CPF nº, DECLARA, para fins do disposto no Processo na modalidade Tomada de Preços nº/....., sob as sanções administrativas cabíveis, e sob as penas da lei, que esta Empresa, na presente data, é considerada:

- () MICROEMPRESA, conforme inciso I, do art. 3º, da LC nº. 123/2007;
() EMPRESA DE PEQUENO PORTE, conforme inciso II, do art. 3º, da LC nº. 123/2007;

DECLARA ainda que esta empresa está excluída das vedações constantes do art. 3º, parágrafo 4º, da LC nº. 123/2007.

_____, de _____ de 2023.

Nome e Assinatura do Representante Legal

ANEXO VII
MODELO DE ATESTADO DE VISITA TÉCNICA

ATESTADO DE VISITA TÉCNICA

Eu _____, portador do documento nº _____, com endereço na Rua _____, aqui representando a empresa _____, inscrita no CNPJ sob o nº. _____, declaro sob as penas da Lei e para fins licitatórios, que vistoriei no dia ___/___/_____, todos os locais onde serão realizadas as obras constantes do edital nº ___/_____, estando ciente de todas as situações inerentes à segurança do empreendimento, não podendo alegar desconhecimento de qualquer dificuldade encontrada futuramente.

Assinatura do Responsável pela Licitante

Visto:

Assinatura e carimbo – Responsável Município

ANEXO VIII

Tomada de Preços n.º/2023

MODELO DE PROCURAÇÃO/CRENCIAMENTO

A empresa _____, inscrita no CNPJ sob o n.º _____, com sede na Rua _____, n.º _____, bairro _____, cidade _____, neste ato representada pelo(s) sócio(s) ou diretores Sr. _____, portador do RG n.º _____, inscrito no CPF sob o n.º _____, nacionalidade, estado civil, profissão e endereço, nomeia e constitui seu Procurador, o Sr. _____, portador do RG n.º _____, inscrito no CPF sob o n.º _____, nacionalidade, estado civil, profissão e endereço, a quem outorga amplos poderes para, junto ao Município de _____, praticar os atos necessários com vistas à participação do outorgante no Processo na Modalidade Tomada de Preço n.º ___/_____, usando dos recursos legais e acompanhando-os, conferindo-lhes, ainda, poderes especiais para desistir de recursos, apresentar lances verbais, negociar preços e demais condições, confessar, transigir, desistir, firmar compromissos ou acordos, receber e dar quitação, podendo ainda, substabelecer esta em outrem, com ou sem reserva de iguais poderes, dando tudo por bom, firme e valioso.

_____ de _____ de _____.

(Representante Legal)

(Observação: comprovar competência para dar procuração).

ANEXO IX

DECLARAÇÃO DE MEIO E FORMA DE COMUNICAÇÃO

Tomada de Preços nº ____/2023

A empresa _____, inscrita no CNPJ Nº _____, com sede na Rua _____, n.º _____, na cidade de _____, Estado _____, CEP _____ - _____, por seu representante, o Sr(a). _____, nacionalidade brasileira, profissão, CPF nº. _____, residente e domiciliado na Rua _____, n.º _____, na cidade de _____, Estado _____, CEP _____ - _____, DECLARA expressamente que:

I. Os meios eletrônicos de comunicação utilizados por este fornecedor/prestador de serviços são os seguintes:

CONTATO	TIPO (E-mail ou Fone)	App de mensagens (quando celular)	Dia e horário de expediente
empresa@email.com.br	E-mail	-	De 2º a 6º das 08:00 às 18:00 horas
(XX) XXXX-XXXX	Telefone	WathsApp	De segunda a sexta das 08:00 às 18:00 horas

*(incluir todos os e-mails e telefones o licitante julgar necessário)

II. Os endereços eletrônicos aqui declarados, são os meios de comunicação oficiais deste fornecedor/prestador de serviços, portanto, toda e qualquer citação, cientificação, notificações, intimação, avisos e demais atos necessários ao andamento do presente procedimento de contratação pública, devem ser encaminhados diretamente para estes.

III. Estou ciente de que após o recebimento e visualização de comunicações no(s) referido(s) e-mail e aplicativo de mensagens, devo de pronto respondê-los com o termo "RECEBIDO".

IV. Estou ciente de que o envio de retorno com o termo "RECEBIDO", será utilizado como marco temporal inicial para contagem de prazos.

V. Estou ciente de que ocorrerá cientificação tácita após 72 horas do recebimento de comunicação, sem que tenhamos confirmado o recebimento dela.

VI. Estou ciente de para se determinar a cientificação tácita, serão desconsiderados os sábados, domingos e feriados.

VII. Estou ciente de que os meios de comunicação aqui declarados, serão utilizados tanto no procedimento licitatório quanto no decorrer de toda a execução contratual.

VIII. Estou ciente de que o meio de comunicação utilizado pela Comissão Permanente de Licitação é o e-mail cpltuntum@gmail.com.

IX. Estou ciente de que caso ocorra a mudança de qualquer meio de comunicação utilizado por este fornecedor/prestador, devo imediatamente comunicar o fato a Comissão de Licitação, e caso o contrato já esteja em execução, esta comunicação também deverá ser enviada ao departamento de compras e contratos.

Por ser verdade firmo a presente.

_____ - _____, _____ de _____ de 202.

Representante Legal – Nome e Cargo
(razão social, endereço completo, telefone e CNPJ)

ANEXO X

PROJETO BÁSICO E MEMORIAL DESCRITIVO

MINUTA



PREFEITURA MUNICIPAL DE TUNTUM

TUNTUM

MAIS QUE TRABALHAR
QUANTO À NOSSA GENTE



**CADERNO DE DISCRIMINAÇÕES TÉCNICAS DE REFORMA DO
SERVIÇO DE ATENDIMENTO MÓVEL DE URGÊNCIA - SAMU**

Carissa de Oliveira Andrade
Engenheira Civil
CREA 1919209018

PREFEITURA MUNICIPAL DE TUNTUM
Rua Frederico Coelho Nº411



PREFEITURA MUNICIPAL DE TUNTUM

TUNTUM

MAS COM TRABALHO
CUIDAR DA NOSSA CENTE

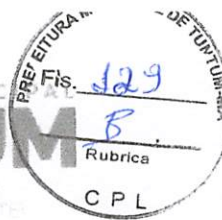

ÍNDICE

ESPECIFICAÇÃO TÉCNICA

COMPOSIÇÃO DE BDI

ENCARGOS SOCIAIS

MEMÓRIA DE CÁLCULO

ORÇAMENTO RESUMIDO

ORÇAMENTO SINTÉTICO

ORÇAMENTO ANALÍTICO

CRONOGRAMA FÍSICO-FINANCEIRO

CURVA ABC

ART

PLANTAS

Carissa de Oliveira Andrade
Engenheira Civil
CREA 1919209018

PREFEITURA MUNICIPAL DE TUNTUM

Rua Frederico Coelho Nº411

CEP 82000-000 - Tuntum, Maranhão



PREFEITURA MUNICIPAL DE TUNTUM
.TUNTUM
MAYOR TRABAHO
CIDADAD A NUESTRA GENTE

PREFEITURA MUNICIPAL DE TUNTUM
PRE. Fis. 130
Rúbrica B.
C P L

Memorial Descritivo

Carissa de Oliveira Andrade
Engenheira Civil
CREA 1919209018

PREFEITURA MUNICIPAL DE TUNTUM
Rua Frederico Coelho Nº411



PREFEITURA MUNICIPAL DE TUNTUM
TUNTUM
MÁS QUE TRABALHO
CUIDAR DA NOSSA GENTE



INFORMAÇÕES BÁSICAS DO EMPREENDIMENTO

Proponente: PREFEITURA MUNICIPAL DE TUNTUM - MA

Obra: REFORMA DO SERVIÇO DE ATENDIMENTO MÓVEL DE URGÊNCIA - SAMU

Características: Obra pública

Endereço: Município de Tuntum/MA. Zona Urbana

Responsável técnico (projeto): Carissa de Oliveira Andrade

CREA-MA Nº: 191920901-8

Tempo provável para execução da obra:

O prazo de execução das obras civis será de aproximadamente 60 dias.

Carissa de Oliveira Andrade
Engenheira Civil
CREA 1919209018

PREFEITURA MUNICIPAL DE TUNTUM
Rua Frederico Coelho Nº411



SITUAÇÃO

No município de TUNTUM identificou-se a necessidade de reformar da Unidade de Serviço de Atendimento Móvel de Urgência, a fim de melhorar as condições de atendimento e bem estar dos atendentes da unidade, visando um maior conforto com o objetivo de um serviço de qualidade.

CONSIDERAÇÕES INICIAIS

Todos os materiais a serem empregados na obra deverão ser comprovadamente de boa qualidade e satisfazer rigorosamente as especificações a seguir. Todos os serviços serão executados em completa obediência aos princípios de boa técnica, devendo ainda satisfazer rigorosamente às Normas Brasileiras.

Durante a obra será feita periódica remoção de todo entulho e detritos que venham a se acumular no local.

Competirá à empresa ganhadora da licitação fornecer todas as ferramentas, instalações provisórias, maquinaria e aparelhamento adequado a mais perfeita execução dos serviços contratados.

Qualquer dúvida na especificação, caso algum material tenha saído de linha durante a obra, ou ainda caso faça opção pelo uso de algum material equivalente, consultar a Fiscalização de Obras que, se necessário, buscará junto aos departamentos e divisões na Rede Física o apoio para essa definição e para maiores esclarecimentos a fim de que a obra mantenha o mesmo padrão de qualidade, em todos os níveis da edificação.

Este Memorial Descritivo tem a função de propiciar a perfeita compreensão do projeto e de orientar o construtor objetivando a boa execução da obra.

Os serviços deverão ser feitos rigorosamente de acordo com o projeto de execução. Toda e qualquer alteração que por necessidade deva ser introduzida no projeto ou nas especificações.

Poderá a fiscalização paralisar os serviços ou mesmo mandar refazê-los, quando os mesmos não se apresentarem de acordo com as especificações, detalhes ou normas de boa técnica.

Deve também manter serviço ininterrupto de vigilância da obra até sua entrega definitiva, responsabilizando-se por quaisquer danos decorrentes da execução da mesma. É de sua responsabilidade manter atualizados, no canteiro de obras, Alvará, Certidões e Licenças, evitando interrupções por embargo, assim como ter um jogo completo, aprovado e atualizado dos projetos, especificações.



PREFEITURA MUNICIPAL DE TUNTUM

TUNTUM

MAS QUÊ PARA O
BEM DA NOSSA GENTE



FINALIDADE DA CONSTRUÇÃO

A proposta é melhorar a estrutura física da unidade, visando assim, contribuir com o papel principal de oferecer serviços de qualidade para o município.

OBJETIVO

- Reforma do Serviço de Atendimento Móvel de Urgência - Samu;
- Contribuir para a manutenção do bem-estar da equipe de atendimento ao público.



PREFEITURA MUNICIPAL DE TUNTUM

TUNTUM

AMOR QUE TRAZ O HO-
LIDARUM E OVA GENTY



Especificação Técnica



SERVIÇOS PRELIMINARES

PLACA DE OBRA

As placas relativas às obras devem ser fornecidas pela contratada de acordo com modelos definidos pelo MINISTÉRIO DAS CIDADES, conforme manual, com suas respectivas dimensões e cores, devendo ser colocadas e mantidas durante a execução da obra em locais indicados pela fiscalização. As placas de obra devem ser confeccionadas em chapas de aço carbono tratada previamente com antioxidante. Concluída a obra, a fiscalização deve decidir o destino das placas, podendo exigir a permanência delas fixadas.

LIMPEZA

Os serviços limpeza do imóvel consistem em todas as operações de retiradas de entulhos e outros materiais impeditivos à implantação do empreendimento. Os equipamentos para a execução da limpeza compreende as seguintes unidades: a) Serras mecânicas portáteis; b) Pequenas ferramentas, enxadas, pás picaretas etc. Os equipamentos devem ser selecionados de acordo com o tipo de material do piso a ser removida e complementada com emprego de serviços manuais. Critério de medição: O item será medido por m² de área limpa.

ADMINISTRAÇÃO DE OBRA

ADMINISTRAÇÃO DA OBRA

Despesas Gerais e de Administração local da obra

Correrão igualmente por conta da Construtora, outras despesas que incidem indiretamente sobre o custo das obras, como:

Manutenção das instalações provisórias acima citadas.

Administração local de obra (engenheiro, auxiliares, mestres e encarregados, apontadores e almoxarifes).

Vigias, serventes para arrumação e limpeza da obra, guincheiro, etc.

Transportes internos e externos.

Seguro contrafogo (obra) e seguro de responsabilidade civil (construtor), extintores, capacetes de segurança, luvas, etc.



Diversos: medicamentos de urgência, materiais de consumo, ruptura de corpos de prova, etc.

Caberá a Construtora o estudo do custo-benefício quanto ao aproveitamento de água de mina, de chuva, de reciclagem e aproveitamento do entulho e outros redutores de custos e desperdícios.

INFRAESTRUTURA

Armações de bloco, viga baldrame ou sapatas

Confecção das armaduras e colocação de formas, ferro a serem utilizados aço CA50 de 10 mm e aço CA60 de 10 mm.

Deverá ser preparado um plano de corte, procurando-se fazer um aproveitamento dos ferros e reduzindo-se perdas, assim como mão-de-obra habilitada e uso obrigatório de Equipamento de Proteção Individual (EPI).

Para fins de recebimento, a unidade de medição é o quilograma (Kg).

Impermeabilização

Impermeabilização de alicerces e vigas baldrames utilizando tinta asfáltica tipo Neutrol da Vedacit ou similares, aplicando 2 demãos.

Será adotado concreto armado, fck = 25 MPa, sendo que a execução de qualquer parte implica na integral responsabilidade do construtor por sua resistência e estabilidade.

Para a fabricação do concreto deverão ser atendidas as condições estabelecidas na NBR 12654 – Controle tecnológico de materiais componentes do concreto, NBR 12655 – Preparo, controle e recebimento de concreto, NBR 8953 – Concreto para fins estruturais – classificação por grupo de resistência e NBR 6118 – Projeto e execução de obras de concreto armado.

A preparação do concreto será dada pela mistura primeiramente, a seco os agregados e o cimento de maneira a obter-se uma coloração uniforme. Em seguida, adicionar aos poucos a água necessária, prosseguindo-se a mistura até conseguir massa de aspecto uniforme, para fins de recebimento, a unidade de medição é o metro cúbico (m³).

SUPERESTRUTURA

Armação de pilar ou viga

Confecção das armaduras e colocação de formas, ferro a serem utilizados aço CA50 de 10 mm e aço CA60 de 10 mm.



Deverá ser preparado um plano de corte, procurando-se fazer um aproveitamento dos ferros e reduzindo-se perdas, assim como mão-de-obra habilitada e uso obrigatório de Equipamento de Proteção Individual (EPI).

Para fins de recebimento, a unidade de medição é o quilograma (Kg).

Montagem e desmontagem de forma

Execução de formas em chapas de madeiras plastificadas, para estrutura de concreto armado. A madeira deve ser inspecionada antes de ser utilizadas, sendo instaladas verificando constantemente o prumo e o nível dos seus elementos, especialmente durante o processo de lançamento do concreto, fazendo-se as devidas correções com emprego de cunhas, escoras ou outro tipo de travamento, além de ser necessária a utilização de mão-de-obra habilitada e EPI's.

A retirada das formas deverá obedecer sempre a ordem e os prazos mínimos estipulados na NBR 6118 – Projeto e Execução de Obras de Concreto Armado.

Concretagem de pilares e vigas

Será adotado concreto armado, fck = 25 Mpa, com traço 1:2,5:2,7 (cimento/ areia média/brita 1), sendo que a execução de qualquer parte implica na integral responsabilidade do construtor por sua resistência e estabilidade.

Para a fabricação do concreto deverão ser atendidas as condições estabelecidas na NBR 12654 – Controle tecnológico de materiais componentes do concreto, NBR 12655 – Preparo, controle e recebimento de concreto, NBR 8953 – Concreto para fins estruturais – classificação por grupo de resistência e NBR 6118 – Projeto e execução de obras de concreto armado.

A preparação do concreto será dada pela mistura primeiramente, a seco os agregados e o cimento de maneira a obter-se uma coloração uniforme. Em seguida, adicionar aos poucos a água necessária, prosseguindo-se a mistura até conseguir massa de aspecto uniforme, para fins de recebimento, a unidade de medição é o metro cúbico (m³).

BALDRAME

Assentamento de blocos cerâmicos em alvenaria. Será executada conforme as recomendações da NBR 7173 – Blocos vazados de concreto simples para alvenaria sem função estrutural e nas dimensões e nos alinhamentos indicados no projeto executivo

Tijolos cerâmicos de 6 furos com dimensões 14x09x19 cm, assentados horizontalmente. Para o levante da alvenaria a argamassa deverá ser plástica e ter consistência para suportar o peso dos blocos e mantê-los alinhados por ocasião do assentamento. O traço deverá ser determinado em função das características dos materiais locais.



Impermeabilizante à base de emulsão asfáltica, aplicar em 2 demãos, aguardando secagem completa entre elas. Diluir a primeira demão conforme recomendação dos fabricantes.

ALVENARIA E PAINÉIS

Armação de vigas, pilares, lajes e fundações

Confecção das armaduras e colocação de formas, ferro a serem utilizados aço CA50 de 10 mm e aço CA60 de 10 mm.

Deverá ser preparado um plano de corte, procurando-se fazer um aproveitamento dos ferros e reduzindo-se perdas, assim como mão-de-obra habilitada e uso obrigatório de Equipamento de Proteção Individual (EPI).

Para fins de recebimento, a unidade de medição é o quilograma (Kg).

Montagem e desmontagem de forma

Execução de formas em chapas de madeiras plastificadas, para estrutura de concreto armado. A madeira deve ser inspecionada antes de ser utilizadas, sendo instaladas verificando constantemente o prumo e o nível dos seus elementos, especialmente durante o processo de lançamento do concreto, fazendo-se as devidas correções com emprego de cunhas, escoras ou outro tipo de travamento, além de ser necessária a utilização de mão-de-obra habilitada e EPI's.

A retirada das formas deverá obedecer sempre a ordem e os prazos mínimos estipulados na NBR 6118 – Projeto e Execução de Obras de Concreto Armado.

Concretagem de pilares e vigas

Será adotado concreto armado, fck = 25 Mpa, com traço 1:2,5:2,7 (cimento/ areia média/brita 1), sendo que a execução de qualquer parte implica na integral responsabilidade do construtor por sua resistência e estabilidade.

Para a fabricação do concreto deverão ser atendidas as condições estabelecidas na NBR 12654 – Controle tecnológico de materiais componentes do concreto, NBR 12655 – Preparo, controle e recebimento de concreto, NBR 8953 – Concreto para fins estruturais – classificação por grupo de resistência e NBR 6118 – Projeto e execução de obras de concreto armado.

A preparação do concreto será dada pela mistura primeiramente, a seco os agregados e o cimento de maneira a obter-se uma coloração uniforme. Em seguida, adicionar aos poucos a água necessária, prosseguindo-se a mistura até conseguir massa de aspecto uniforme, para fins de recebimento, a unidade de medição é o metro cúbico (m³).



PAREDES E PAINÉIS

Assentamento de blocos cerâmicos em alvenaria. Será executada conforme as recomendações da NBR 7173 – Blocos vazados de concreto simples para alvenaria sem função estrutural e nas dimensões e nos alinhamentos indicados no projeto executivo

Tijolos cerâmicos de 6 furos com dimensões 9x14x19 cm, assentados de cutelo. Para o levante da alvenaria a argamassa deverá ser plástica e ter consistência para suportar o peso dos blocos e mantê-los alinhados por ocasião do assentamento. O traço deverá ser determinado em função das características dos materiais locais. Sendo utilizado ainda prumo de pedreiro para alinhamento vertical da alvenaria e linha entre dois cantos para manter alinhamento horizontal da fiada. Manter espessura das juntas entre blocos, completamente cheias. Verga moldada in loco em concreto para as janelas com mais de 1,5 m de vão.

Para fins de recebimento, a unidade de medição é o metro quadrado (m²).

Aplicação manual de gesso desempenado (sem taliscas) em paredes de ambientes de área maior que 10m², espessura de 0,5cm, em área de acordo com especificado em projeto.

COBERTURA

TRAMA DE MADEIRA

Trama de madeira composta por terças para telhados de até 2 águas para telha ondulada de fibrocimento (conforme especificação da imagem a seguir), incluso transporte vertical.

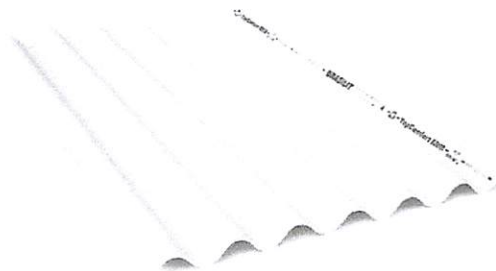

- Telha Térmica TopComfort;
- Dimensões: 1,83 x 1,10 m
- Espessura 6mm

Será executada estrutura de madeira para cobertura, considerando cortes, montagem, contraventamentos, fixação de tesouras, terças, caibros, pontaletes, ripas e testeiras. Será utilizado madeira tratada equivalente da região, comprovado tratamento químico normatizado pela NBR/ABNT. O dimensionamento dos elementos da estrutura de madeira para a cobertura é de responsabilidade da contratada.

- 1) As superfícies do topo das peças de madeira da estrutura do telhado ou cobertura, expostas ao ambiente exterior, devem ser impermeabilizadas.



- 2) As ligações presas nas tesouras devem ser feitas pelo menos com quatro pregos em cada peça.
- 3) Ligações de peças sujeitas a esforços de tração devem ser efetuadas com o auxílio de cobre, juntas metálicas, fixados com parafusos.
- 4) As ligações de apoio de peças de madeira devem ser feitas por encaixe, podendo ser reforçadas com talas laterais de madeira, fitas metálicas ou chapas de aço fixadas com parafusos.
- 5) Os apoios das vigas principais das tesouras não devem apoiar-se diretamente sobre a alvenaria, mas sim sobre coxins: peças de reforço de alvenaria, cintas de amarração do concreto ou frechais (vigas de madeira).
- 6) As terças podem ser apoiadas nos oitões em alvenaria através de um reforço na região do apoio com dois ferros de 5 ou 6,3 mm na última junta horizontal e acima da última fiada, dentro de uma camada de reboco.
- 7) As emendas dos pontaletes devem ser asseguradas pelos dois lados com duas talas de madeira presas ou com duas chapas de aço parafusadas.
- 8) Os encaixes nas pernas devem ser feitos por entalhes, chamados sambladuras, com dentes simples ou dentes duplos em caso de afastamento. Outros encaixes podem ser feitos com estribos, cobre-juntas de madeira e cantoneiras metálicas nas extremidades e partes centrais da tesoura.
- 9) As tesouras devem ser contraventadas. O contraventamento pode ser realizado com mão francesa e diagonais cruzadas entre as tesouras centrais e somente mão francesa nas outras tesouras, entre as pendurais no telhado de duas águas.
- 10) As terças nas coberturas com telhas cerâmicas e similares devem ser apoiadas nos nós das tesouras.
- 11) A fixação das terças e pernas nas coberturas com telhas cerâmicas podem ser feitas por meio de chapas de madeira, pedaço triangular da mesma espessura da perna, pregadas com o lado do ângulo menor à perna e com lado do ângulo maior à terça, ou através de uma cantoneira metálica.
- 12) As emendas das terças devem ser feitas sobre os apoios ou aproximadamente 1/4 do vão, com chanfros de 45° no sentido da parte mais curta da terça.
- 13) Reforçar as emendas com cobre-juntas de madeira em ambas as faces laterais da terça, pregadas em fileiras horizontais.

Telhamento

Telha fibrocimento ondulada E = 6mm. As faces das terças em contato com as telhas devem situar-se em um mesmo plano. A montagem é iniciada sempre do beiral para a cumeeira.



Águas opostas do telhado devem ser cobertas simultaneamente. Usar a cumeeira como gabarito para manter o alinhamento das ondas. Não pisar diretamente sobre as telhas; usar tábuas apoiadas em três terças. Posicionar simultaneamente as telhas em todas as águas do telhado, para que seu peso seja distribuído uniformemente sobre a estrutura de madeira. Cumeeiras em telha fibrocimento ondulada de 6mm, fixadas com parafusos e ganchos galvanizados, com 10 mm, 11 mm e 20 mm de comprimento.

Perfurar as telhas com brocas apropriadas, a uma distância mínima de 5cm da extremidade livre da telha;

Telhas e peças complementares com fissuras, empenamentos e outros defeitos acima dos tolerados pela respectiva normalização não devem ser utilizadas.

FORRO DE GESSO

Colocação de forro constituído de placas pré-moldadas de gesso, podendo ser utilizado para rebaixamento, fechamento de tetos ou com a finalidade de ocultar tubulações aparentes.

Os cômodos que receberem o forro deverão ser indicados no projeto, assim como a altura de instalação. A base de sustentação poderá ser a parte inferior de lajes ou a estrutura da cobertura. Para o arremate de encontro entre o forro e a parede deverão ser instaladas, na parede, peças apropriadas de acabamento. O forro deverá ser pintado. O forro poderá ser aplicado em diferentes níveis, de modo ser possível instalar um sistema de iluminação indireta, de acabamento estético agradável. Uso de mão de obra habilitada. Uso obrigatório de Equipamento de Proteção Individual (EPI)

REVESTIMENTOS

MASSA ÚNICA PARA RECEBIMENTO DE PINTURA

Reboco único (tipo paulista) com espessura de 2,0 cm com traço 1:2:8 (cimento, cal e areia).

Serão preparadas quantidades de argamassa na medida das necessidades dos serviços a serem executados em cada etapa, de maneira a ser evitado o início do endurecimento antes de seu emprego. A argamassa deverá ser utilizada dentro de duas horas e meia, a partir do primeiro contato do cimento com a água. Será rejeitada e inutilizada toda a argamassa que apresentar vestígios de endurecimento, sendo expressamente vedado tornar a amassá-la. O seu acabamento deverá ser desempenado com régua de alumínio e com desempenadeira. Qualquer um destes revestimentos deverá apresentar aspectos uniformes, com parâmetro perfeitamente plano não



sendo tolerada qualquer ondulação ou desigualdade de alinhamento da superfície revestida. No caso do reboco, o acabamento final será executado com desempenadeira revestida com feltro. Será permitida a utilização de argamassa industrial pré-preparada, em sacos de 20 a 25 Kg, com especial atenção às recomendações do fabricante, quanto à aplicação e dosagem do produto

PISOS

Contrapiso em argamassa traço 1:4 (cimento e areia) preparo manual, aplicado em áreas molhadas sobre laje, aderido, espessura 2 cm com acabamento desempenado. O contra piso deve ser nivelado, com exceção das regiões onde há escoamento de água, sendo necessário o caimento em direção aos ralos sifonados.

PINTURA

As superfícies a pintar serão cuidadosamente limpas e convenientemente preparadas para o tipo de pintura a que se destinem. A eliminação da poeira deverá ser completa, tomando-se precauções especiais contra o levantamento de pó durante os trabalhos, até que as tintas sequem inteiramente.

As superfícies só poderão ser pintadas quando perfeitamente secas. Cada demão de tinta só poderá ser aplicada quando a precedente estiver perfeitamente seca, sendo conveniente observar um intervalo de 24 horas entre demãos sucessivas, salvo especificação em contrário.

Os trabalhos de pintura em locais não totalmente abrigados, serão suspensos em tempo de chuva. Serão adotadas precauções especiais no sentido de evitar salpicaduras de tinta em superfícies não destinadas a pintura (vidros, ferragens de esquadrias, etc...).

A pintura das paredes internas será em tinta acrílica PVA (duas demãos), para aplicação seguir a especificação do seu Fabricante. A pintura das paredes externas será em tinta látex PVA (duas demãos), para aplicação seguir a especificação do seu Fabricante.

ESQUADRIAS

PORTAS DE MADEIRA



PORTA DE MADEIRA FRISADA, SEMI-OCA (LEVE OU MÉDIA), 80X210CM, ESPESSURA DE 3,5CM, INCLUSO DOBRADICAS - FORNECIMENTO E INSTALAÇÃO

- Materiais:

a) A madeira a ser empregada na execução das esquadrias será seca, isenta de nós, cavidades, carunchos, fendas e de todo e qualquer defeito que possa comprometer sua durabilidade, resistência e aspecto.

b) Semi-ocas:

O enquadramento do núcleo das portas será constituído por peças - montante ou pinásio vertical e travessa ou pinásio horizontal – de madeira idêntica a do revestimento da porta com acabamento em massa e pintadas.

- Processo Executivo:

a) as esquadrias de madeira obedecerão rigorosamente às indicações dos respectivos projetos de arquitetura e/ou desenhos de detalhes.

b) serão recusadas todas as peças que apresentarem sinais de empenamento, deslocamento, rachaduras, lascas, desigualdade de madeira, ou outros defeitos.

c) os arremates das guarnições com rodapés e/ou revestimentos de paredes adjacentes merecerão, de parte da CONTRATADA, cuidados especiais. Sempre que necessário, tais arremates serão objeto de desenhos de detalhes, os quais serão submetidos à prévia aprovação da FISCALIZAÇÃO.

d) os montantes ou pinásios verticais do enquadramento do núcleo terão largura tal que permita, de um lado, o embutimento completo das fechaduras e do outro, a fixação dos parafusos das dobradiças na madeira maciça.

e) para a fixação de esquadrias serão empregados grapas metálicas ou buchas plásticas com parafusos.

ESQUADRIAS

Todos os materiais utilizados nas esquadrias deverão respeitar as indicações e detalhes do projeto arquitetônico e planilha, e serão isentos de defeitos de fabricação. Os perfis, utilizados na fabricação das esquadrias serão isentos de empenamentos, defeitos de superfície e diferenças de espessura. As dimensões deverão atender às exigências de resistência pertinentes ao uso, bem como aos requisitos estéticos indicados no projeto.

A instalação das esquadrias deverá obedecer ao alinhamento, prumo e nivelamento indicados no projeto. Na colocação, não serão forçadas a se acomodarem em vãos fora de esquadro ou dimensões diferentes das indicadas no projeto indicado.



O vidro deverá atender às condições estabelecidas na NBR 11706 - Vidros na construção civil e ter sua espessura determinada de acordo com a NBR 7199 - Projeto, execução e aplicações - vidros na construção civil, sendo sua espessura mínima de 2,0 mm. Cuidados especiais deverão ser tomados no transporte e armazenamento das chapas de vidro. Deverão sempre ser manipuladas e estocadas de maneira que não entrem em contato com materiais que danifiquem suas superfícies e bordas, e protegidas da umidade que possa provocar condensações. As chapas de vidro deverão ser fornecidas nas dimensões respectivas, evitando-se, sempre que possível, cortes no local da construção. As bordas de corte deverão ser esmerilhadas, de forma a se apresentarem lisas e sem irregularidades. A montagem da chapa de vidro deverá ser acompanhada por um responsável (vidraceiro) e, após fixada, deverá ser adequadamente assinalada com um "x", de modo a marcar sua presença evitando danos e acidentes. Uso de mão-de-obra habilitada. Uso obrigatório de Equipamento de Proteção Individual (EPI).

PROCEDIMENTOS DE EXECUÇÃO: Deverá ser instalado em rebaixo fechado, com ou sem moldura, sendo as gaxetas encaixadas sob pressão para a fixação da chapa de vidro. A folga existente entre o fundo e laterais do rebaixo e a borda e laterais do vidro deverá ser preenchida pela gaxeta de neoprene e ter espessura mínima de 2 mm. Outros materiais de calafetagem poderão ser usados desde que sejam compatíveis com a gaxeta, o vidro e o material do rebaixo.

Instalação de grade de ferro em barra chata de 3/16"

Colocação e acabamento de **porta de ferro**, de abrir incluindo guarnições. Deverão ser observados o prumo e o alinhamento da porta. A folga entre a porta e o portal deverá ser uniforme em todo o perímetro da porta. Após o assentamento, deverá ser verificado o funcionamento da porta. Uso de mão-de-obra habilitada. Uso obrigatório de Equipamento de Proteção Individual (EPI). O assentamento será iniciado posicionando-se o batente na altura de acordo com o nível do piso fornecido. O batente será alinhado em função dos revestimentos da parede e do sentido do giro da folha da porta. O batente será posicionado no vão e chumbado na alvenaria com argamassa de cimento, cal hidratada e areia média ou grossa no traço 1:2:8.

INSTALAÇÕES SANITÁRIAS

LIMPEZA DE FOSSA

ESGOTO SANITÁRIO

- a) As tubulações para esgoto sanitário serão em PVC e PVC-R e devem obedecer ao que prescreve a norma EB-608 da ABNT.



- b) A tubulação será executada de modo a garantir uma declividade homogênea em toda a sua extensão
- c) As juntas e as conexões do sistema deverão estar de acordo com os materiais da tubulação a que estiverem conectadas e às tubulações existentes onde serão interligadas.
- d) as tubulações de esgoto primário serão interligadas à rede existente, conforme indicação no projeto.
- e) os ralos simples (secos) serão de PVC rígido, com grelhas de latão cromado, saída de 40 mm.
- f) os ralos sifonados serão de PVC rígido, com grelha de latão cromado, saída de 75 mm, fecho hídrico, diâmetro mínimo de 150 mm.
- g) as caixas de inspeção serão executadas em alvenaria, possuirá tubulação de ventilação, tampa em concreto com alça escamoteável para a sua remoção, revestida com material de acabamento idêntico ao do piso em que for instalada.
- h) A instalação será executada rigorosamente de acordo com as normas da ABNT, com o projeto respectivo e com as especificações que se seguem.
- i) as furações, rasgos e aberturas necessárias em elementos da estrutura de concreto armado, para passagem de tubulações, serão locados e tomados com tacos, buchas ou bainhas, antes da concretagem. Medidas devem ser tomadas para que não venham a sofrer esforços não previstos, decorrentes de recalques ou deformações estruturais e para que fiquem assegurada a possibilidade de dilatações e contrações. Os tubos - de modo geral - serão assentes com a bolsa voltada em sentido oposto ao do escoamento
- k) as extremidades das tubulações de esgotos serão vedadas até a montagem dos aparelhos sanitários com bujões de rosca ou plugues, convenientemente apertados, sendo vedado o emprego de buchas de papel ou madeira para tal fim.
- l) durante a execução das obras deverão tomadas especiais precauções para se evitar a entrada de detritos nas tubulações.
- m) serão tomadas todas as precauções para se evitar infiltrações em paredes e pisos, bem como obstruções de ralos, caixas, ramais ou redes coletoras.
- n) Antes da entrega a instalação será convenientemente testada pela fiscalização.
- o) Todas as canalizações primárias da instalação de esgotos sanitários deverão ser testadas com água ou ar comprimido, sob pressão mínima de 3 m de coluna d'água, antes da instalação dos aparelhos.



- p) os aparelhos serão cuidadosamente montados de forma a proporcionar perfeito funcionamento, permitir fácil limpeza e remoção, bem como evitar a possibilidade de contaminação da água potável
- q) toda instalação será executada tendo em vista as possíveis e futuras operações de desobstrução.
- r) os sifões serão visitáveis ou inspecionáveis na parte correspondente ao fecho hídrico, por meio de bujões com rosca de metal ou outro meio de fácil inspeção.
- s) O sistema de ventilação da instalação de esgoto deverá ser conectado à coluna de ventilação existente. A conexão deverá ser executada sem a menor possibilidade dos gases emanados dos coletores entrarem no ambiente interno da edificação.

CAIXA SIFONADA

Em PVC com bujão para limpeza e tampa em grade, de seção circular Ø 150mm, porta grelha e grelha em latão. Orifício de saída de 50mm e os entrada de 40mm.

- TORNEIRA CROMADA DE MESA, 1/ OU 3/4, PARA LAVATÓRIO, PADRÃO POPULAR - FORNECIMENTO E INSTALAÇÃO.

- TORNEIRA PLÁSTICA 3/4 PARA TANQUE - FORNECIMENTO E INSTALAÇÃO

- CHUVEIRO PLÁSTICO SEM REGISTRO – FORNECIMENTO E INSTALAÇÃO

INSTALAÇÕES ELÉTRICAS

MATERIAIS E PROCESSOS EXECUTIVOS

- a) Todas as extremidades livres dos tubos serão antes e durante os serviços convenientemente obturadas, a fim de evitar a penetração de detritos e umidade.
- b) os quadros elétricos de distribuição deverão ser equivalentes aos modelos especificados e detalhados contidos no projeto.
- c) deverão ser equipados com os disjuntores e demais equipamentos dimensionados e indicados nos diagramas unifilares e trifilares.

Todos os cabos e/ou fios deverão ser arrumados no interior dos quadros utilizando-se canaletas, fixadores, abraçadeiras, e serão identificados com marcadores apropriados para tal fim.

- e) as plaquetas de identificação dos quadros elétricos deverão ser feitas em acrílico, medindo 50 x 20 mm e parafusadas nas portas dos mesmos.



- f) após a instalação dos quadros, os diagramas unifilares dos mesmos deverão ser armazenados no seu interior em porta planta confeccionado em plástico apropriado.
- g) A fiação elétrica será feita com condutores de cobre, tipo 0,6 KV a 1 KV. O cabo de menor seção a ser utilizado será de 2,5mm².
- h) os condutores deverão ser instalados de forma que os isente de esforços mecânicos incompatíveis com sua resistência, ou com a do isolamento ou revestimento. Nas deflexões os condutores serão curvados segundo raios iguais ou maiores que os raios mínimos admitidos para seu tipo.
- i) Todas as emendas dos fios e cabos deverão ser sempre efetuadas em caixas de passagem. Igualmente o desencapamento dos fios, para emendas, será cuidadoso, só ocorrendo no interior das caixas. O isolamento das emendas e derivações deverá ter características no mínimo equivalentes às dos condutores a serem usados, devendo ser efetuado com fita isolante de auto fusão.
- j) as ligações dos condutores aos bornes dos aparelhos e dispositivos deverão ser feitas de modo a assegurar resistência mecânica adequada e contato elétrico perfeito e permanente, sendo que os fios de quaisquer seções serão ligados por meio de terminais adequados.
- k) Todos os cabos e fios serão afixados através de abraçadeiras apropriadas. Deverão ser utilizados marcadores para marcar todos os fios e cabos elétricos, os quais terão as seguintes cores:
- Condutores de fase - Preto, branco e vermelho;
 - Condutores de neutro - Azul claro;
 - Condutores de retorno – Cinza;
 - Condutores positivos em tensão DC – Vermelho;
 - Condutores negativos em tensão DC – Preto;
 - Condutores de terra - Verde ou Verde/Amarelo.
- l) para os rabichos de ligação das luminárias serão utilizados cabos PP 3 x 1,5mm².

ELETRODUTOS, ELETROCALHAS, E CAIXAS DE DERIVAÇÕES

- a) A distribuição deverá ser feita sob o forro, utilizando-se eletrocalhas, eletrodutos de PVC rígido, condutes e caixas de passagem, conforme projeto.
- b) os eletrodutos serão em PVC rígido incombustíveis (a menor bitola será Ø= 3/4") serão utilizados para alimentação dos circuitos de iluminação, tomadas de serviço e interruptores, a partir do quadro de distribuição.



- c) toda derivação ou mudança de direção dos eletrodutos, tanto na horizontal como na vertical, deverá ser executada através de condutores de PVC ou das caixas de passagem representadas no projeto, não sendo permitido o emprego de curva pré-fabricada, nem curvatura no próprio eletroduto, salvo indicação em contrário nos casos específicos estabelecidos no projeto.
- d) Sempre que possível serão evitadas as emendas dos eletrodutos. Quando inevitáveis estas emendas serão executadas através de luvas roscadas às extremidades a serem emendadas, de modo a permitir continuidade da superfície interna do eletroduto e resistência mecânica equivalente à tubulação.
- e) Todos os circuitos de iluminação serão lançados, a partir do QDF em fase, neutro e terra.

Todas as luminárias fluorescentes deverão ser aterradas para garantir segurança e partida adequada dos reatores eletrônicos dimerizáveis.

- f) A distribuição dos circuitos sob o piso será efetuada em eletrodutos de PVC rígido rosqueável de acordo com o projeto.
- h) Todas as partes metálicas não destinadas à condução de energia, como quadros, caixas, carcaças de motores, equipamentos, etc., serão solidamente aterradas interligando-se à malha de aterramento a ser executada e depois ligada a malha de terra existente.

ILUMINAÇÃO

- a) será prevista utilização de diversos tipos de luminárias conforme especificado no Projeto elétrico. Todas elas deverão ser perfeitamente fixadas nas estruturas e com perfeito acabamento na superfície de forros.
- b) os aparelhos para luminárias, empregados nesta obra, obedecerão, naquilo que lhes for aplicável, à EB-142/ABNT, sendo construídos de forma a apresentar resistência adequada e possuir espaço para permitir as ligações necessárias. Buscarão antes de tudo a melhor eficiência energética possível.
- c) Todas as luminárias serão protegidas contra corrosão mediante pintura, esmaltação, zincagem ou outros processos equivalentes.
- d) as luminárias devem ser construídas de material incombustível e que não seja danificado sob condições normais de serviço. Seu invólucro deve abrigar todas as partes vivas ou condutores de corrente, condutos porta lâmpadas e lâmpadas permitindo-se, porém, a fácil substituição de lâmpadas e de reatores. Devem ser



construídas de forma a impedir a penetração de umidade em eletroduto, porta lâmpadas e demais partes elétricas.

MALHA DE ATERRAMENTO

- a) deverá ser executada uma malha de terra constituída de hastes de aterramento de 5/8 "x 3 m, interligadas pôr cordoalha de cobre nu de 50 mm² através de solda exotérmica. Deverão ser instaladas quantas hastes forem necessárias para que obtenha resistência máxima de 10 Ohms em terreno seco. Tanto as hastes quanto a cordoalha de interligação deverão ser enterradas a uma profundidade mínima de 50 cm.

Deverá ser executada uma caixa de inspeção da haste principal construída em alvenaria com tampa de ferro fundido tipo T-16.

- b) A malha de aterramento executada deverá ser interligada às malhas de aterramento porventura existentes nas proximidades.

EQUIPAMENTOS E MATERIAIS

- a) as especificações descritas a seguir se destinam a definir os equipamentos e materiais a serem fornecidos e/ou instalados para execução dos serviços em pauta, que deverão ser utilizados como guia para seleção dos mesmos.
- b) os modelos e equipamentos citados são para efeito orientativo, não estabelecendo necessariamente que estes sejam das marcas ou dos fabricantes citados.
- c) os equipamentos propostos deverão atender integralmente as características construtivas e condições operacionais dos equipamentos especificados, devendo a CONTRATADA enviar os catálogos técnicos com dimensões físicas, pontos de operação, características técnicas, etc., dos equipamentos alternativos.

CONDUTOS, DUTOS E ACESSÓRIOS

- a) Só serão aceitos condutos e dutos que tragam impressos indicação de marca, classe e procedência.
- b) os eletrodutos (salvo especificação em contrário) serão de PVC rígido, fornecidos em barras de 3 m de comprimento, nas bitolas indicadas no projeto, podendo ser adotadas medidas em mm ou polegadas.



- c) os acessórios tais como buchas, arruelas, adaptadores luvas, curvas, condutores, abraçadeiras e outros, deverão ser preferencialmente da mesma linha e fabricação dos respectivos dutos.

CONDUTORES

- a) os condutores destinados à distribuição de luz, força, controle ou sinalização deverão atender ao que se segue:
- b) Serão todos do tipo "cabo", constituídos por condutores trançados de cobre eletrolítico e isolamento termoplástico anti - chama (PVC), do tipo 0,6 KV, para bitolas inferiores a 16mm² e do tipo 1,0 KV (PVC-PVC) para bitolas superiores a 16 mm².

LUMINÁRIAS

- a) os aparelhos para luminárias sejam fluorescentes ou incandescentes, obedecerão no que for aplicável a EB 142/ABNT, devendo ser construídas de forma a apresentar resistência adequada e possuir espaço suficiente para permitir as ligações necessárias.
- b) Todas as luminárias deverão apresentar em local visível, as seguintes informações: marca modelo e/ou nome do fabricante, tensão de alimentação, potências máximas.
- c) em função dos cálculos luminotécnicos e da distribuição das luminárias nos ambientes foram adotadas as luminárias constantes do projeto,
- d) Todos os reatores deverão ser de partida instantânea e de alto fator de potência.

EQUIPAMENTOS

- Quadros Elétrico (Conforme projeto)

Quadro Geral grau de proteção IP-55 conforme NBR 6146, modelo de embutir, instalação abrigada, com as seguintes características:

Chave geral bipolar;

Barramento bifásico In= 50 A;

Barramento de neutro;

Barramento de terra;

Espelho de proteção;

Acessórios de instalação;

Acabamento com pintura eletrostática à pó epóxi-poliéster na cor RAL

7032 - texturizada. - Demais Quadros



Os demais quadros, de distribuição, passagem, etc., serão em chapa de aço, n.º 16 e equipados com os dispositivos especificados no projeto, com porta, fechadura de cilindro, espelho e porta etiquetas.

As dimensões dos quadros, disposição e ligação obedecerão às Normas e à boa técnica, bem como às indicações dos respectivos desenhos apresentados no projeto.

- Dispositivos de Manobra e Proteção

Interruptores - Serão do tipo e valores nominais adequados para as cargas que comandam. Serão do tipo comum, de embutir, base de baquelite e funcionamento brusco.

Disjuntores - Serão do tipo TQC, com capacidade de interrupção de 5 KA, monopulares e bipolares. Outros dispositivos de comando e proteção tais como, chaves, contatores, botoeiras, relés e etc., deverão atender às especificações contidas no projeto e específicas para cada caso onde for empregado.

CONDIÇÕES PARA ACEITAÇÃO DA INSTALAÇÃO

As instalações elétricas e telefônicas só serão recebidas quando entregues em perfeitas condições de funcionamento, ligadas à rede existente, perfeitamente dimensionada e balanceada e dentro das especificações, Todos os equipamentos e instalações deverão ser garantidos por 24 (vinte e quatro) meses a contar do recebimento definitivo das instalações.

DIVERSOS

- Pintura de proteção sobre madeira, com 2 demãos, verniz POLISTEN - STAIN, ação fungicida e inseticida, cor transparente, Sayerlack ou similar.

- Limpeza de piso cerâmico ou com pedras rústicas utilizando ácido muriático.

Carissa de Oliveira Andrade
Engenheira Civil
CREA 1919209018

Carissa de Oliveira Andrade
Engenheira Civil
PREFEITURA MUNICIPAL DE TUNTUM-MA

CÁLCULO DO BDI

OBRA: **Projeto de Edificações**

VALORES ADOTADOS:

A	ADMINISTRAÇÃO CENTRAL	3,00 %
B	DESPESAS FINANCEIRAS	0,59 %
C	SEGUROS, GARANTIAS E RISCO	1,77 %
D	[ISS (PMF) 5,00 %
		PIS 0,65 %
		COFINS 3,00 %
	TOTAL "C" =	8,65 %
E	LUCRO	8,00 %

FÓRMULA DE CÁLCULO:

$$BDI = \left[\frac{(1+A) \times (1+B) \times (1+C) \times (1+E)}{(1-D)} - 1,00 \right] \times 100$$

CÁLCULO:

$$BDI = \left[\frac{1,138769}{0,9135} - 1,00 \right] \times 100 = 24,65\%$$

O VALOR DO BDI ADOTADO É DE : 24,65% % (TCU 2622/2013)

Tuntum, 07 de fevereiro de 2023

Carissa de Oliveira Andrade
Engenheira Civil
CREA 1919209018

Carissa de Oliveira Andrade
Engenheira Civil CREA-MA 1919209018
PREFEITURA MUNICIPAL DE TUNTUM-MA

MARANHÃO

VIGÊNCIA A PARTIR DE 11/2022

ENCARGOS SOCIAIS SOBRE A MÃO DE OBRA					
CÓDIGO	DESCRIÇÃO	COM DESONERAÇÃO		SEM DESONERAÇÃO	
		HORISTA %	MENSALISTA %	HORISTA %	MENSALISTA %
GRUPO A					
A1	INSS	0,00%	0,00%	20,00%	20,00%
A2	SESI	1,50%	1,50%	1,50%	1,50%
A3	SENAI	1,00%	1,00%	1,00%	1,00%
A4	INCRA	0,20%	0,20%	0,20%	0,20%
A5	SEBRAE	0,60%	0,60%	0,60%	0,60%
A6	Salário Educação	2,50%	2,50%	2,50%	2,50%
A7	Seguro Contra Acidentes de Trabalho	3,00%	3,00%	3,00%	3,00%
A8	FGTS	8,00%	8,00%	8,00%	8,00%
A9	SECONCI	1,00%	1,00%	1,00%	1,00%
A	Total	17,80%	17,80%	37,80%	37,80%
GRUPO B					
B1	Repouso Semanal Remunerado	17,87%	Não incide	17,87%	Não incide
B2	Feriados	3,95%	Não incide	3,95%	Não incide
B3	Auxílio - Enfermidade	0,86%	0,66%	0,86%	0,66%
B4	13º Salário	10,91%	8,33%	10,91%	8,33%
B5	Licença Paternidade	0,07%	0,05%	0,07%	0,05%
B6	Faltas Justificadas	0,73%	0,56%	0,73%	0,56%
B7	Dias de Chuvas	1,49%	Não incide	1,49%	Não incide
B8	Auxílio Acidente de Trabalho	0,10%	0,08%	0,10%	0,08%
B9	Férias Gozadas	10,26%	7,84%	10,26%	7,84%
B10	Salário Maternidade	0,04%	0,03%	0,04%	0,03%
B	Total	46,28%	17,55%	46,28%	17,55%
GRUPO C					
C1	Aviso Prévio Indenizado	4,52%	3,46%	4,52%	3,46%
C2	Aviso Prévio Trabalhado	0,11%	0,08%	0,11%	0,08%
C3	Férias Indenizadas	3,64%	2,78%	3,64%	2,78%
C4	Depósito Rescisão Sem Justa Causa	2,80%	2,14%	2,80%	2,14%
C5	Indenização Adicional	0,38%	0,29%	0,38%	0,29%
C	Total	11,45%	8,75%	11,45%	8,75%
GRUPO D					
D1	Reincidência de Grupo A sobre Grupo B	8,24%	3,12%	17,49%	6,63%
D2	Reincidência de Grupo A sobre Aviso Prévio Trabalhado e Reincidência do FGTS sobre Aviso Prévio Indenizado	0,38%	0,29%	0,40%	0,31%
D	Total	8,62%	3,41%	17,89%	6,94%
TOTAL(A+B+C+D)		84,15%	47,51%	113,42%	71,04%

Fonte: Informação Dias de Chuva - INMET

ITEM	DESCRIÇÃO	Nº DE VEZES	COMPRIMENTO	ALTURA	LARGURA	SUBTRAÇÃO	QUANTIDADE	UNIDADE
BANCOS: SINAPI - 12/2022 - Maranhão; ORSE - 11/2022 - Sergipe; SEINFRA - 027 - Ceará						ENCARGOS SOCIAIS: NÃO DESONERADO		
1	SERVIÇOS PRELIMINARES							
1.1	PLACA DE OBRA EM CHAPA DE AÇO GALVANIZADO							m²
1.1.1	Placa de Obra	1,00	x	2,00	x	1,50	x	3,00
2	ADMINISTRAÇÃO DE OBRA							
2.1	ENCARREGADO GERAL DE OBRAS COM ENCARGOS COMPLEMENTARES							2,00
2.2	ENGENHEIRO CIVIL DE OBRA JUNIOR COM ENCARGOS COMPLEMENTARES							50,00
3	LIXEIRA							
3.1	ALVENARIA DE VEDAÇÃO							7,20
3.1.1	Paredes da lixeira	2,00	x	1,50	x	2,40	x	7,20
3.2	CHAPISCO APLICADO EM ALVENARIAS E ESTRUTURAS DE CONCRETO INTERNAS, COM COLHER DE PEDREIRO							14,40
3.2.1	Chapisco lixeira	2,00	x	3,00	x	2,40	x	14,40
3.3	MASSA ÚNICA, PARA RECEBIMENTO DE PINTURA, PREPARO MANUAL, APLICADA MANUALMENTE							14,40
3.3.1	Reboco lixeira	2,00	x	3,00	x	2,40	x	14,40
3.4	CONTRAPISO EM ARGAMASSA TRAÇO 1:4 (CIMENTO E AREIA), PREPARO MANUAL							2,25
3.4.1	Regularização do piso - lixeira	1,00	x	1,50	x		x	1,50
3.5	PISO CERÂMICO							2,25
3.5.1	Lixeira	1,00	x	1,50	x		x	1,50
3.6	REVESTIMENTO CERÂMICO							10,86
3.6.1	Lixeira	4,00	x	1,50	x	2,30	x	2,94
3.7	EXECUÇÃO DE ESTRUTURAS DE CONCRETO ARMADO CONVENCIONAL, PARA EDIFICAÇÃO HABITACIONAL UNIFAMILIAR, FCK=25MPA							2,89
3.7.1	Laje cobertura	1,00	x	1,70	x		x	1,70
3.8	RALO SECO, PVC, DN 100 X 40 MM, JUNTA SOLDÁVEL							1,00
3.8.1	Ralo seco - lixeira	1,00	x		x		x	1,00
4	PAREDES E PAINÉIS							
4.1	ALVENARIA DE VEDAÇÃO							4,60
4.1.1	Circulação	1,00	x	1,20	x	3,00	x	3,60
4.1.2	Fechamento janelas regulação	2,00	x	0,50	x	1,00	x	1,00
4.2	PAREDE DE BLOCO DE GESSO							4,80
4.2.1	Armários do banheiro Fem e Mas	2,00	x	1,20	x	2,00	x	4,80
5	COBERTURA							
5.1	TELHAMENTO COM TELHA ONDULADA DE FIBROCIMENTO E = 6 MM							240,00
5.1.1	Cobertura	1,00	x		x		x	240,00
5.2	TRAMA DE MADEIRA COMPOSTA POR TERÇAS PARA TELHADOS DE ATÉ 2 ÁGUAS PARA TELHA ESTRUTURAL DE FIBROCIMENTO							240,00
5.2.1	Cobertura	1,00	x		x		x	240,00
5.3	CALHA							25,18
5.3.1	Cobertura	1,00	x	25,18	x		x	25,18
5.3	RUFO							119,37
5.3.1	Cobertura	1,00	x	119,37	x		x	119,37
5.4	FORRO GESSO							3,48
5.4.1	Vestibulo Fem	1,00	x	1,33	x		x	2,43
5.4.1	Retiques: circulação, corredor e área de lazer	1,00	x	0,50	x		x	0,50
5.5	IMPERMEABILIZAÇÃO							271,50
5.5.1	Caixa d'água	1,00	x	2,60	x		x	2,70
5.5.2	Laje impermeabilizada	1,00	x		x		x	24,50
5.5.3	Telha de fibrocimento	1,00						240,00
5.6	REVISÃO DE TELhado DE MADEIRA							10,25
5.6.1	Área de Serviço	1,00	x	4,10	x		x	2,50
6	REVESTIMENTO							
6.1	EMBOSO/MASSA ÚNICA, APLICADO MANUALMENTE							9,20
6.1.1	Reboco casa de bomba	1,00	x	1,00	x	1,00	x	1,00
6.1.2	Cobrimto de esgoto na área de serviço	1,00	x	1,00	x	1,00	x	1,00
6.1.3	Circulação	2,00	x	1,20	x	3,00	x	7,20
7	PISO							
7.1	CONTRAPISO EM ARGAMASSA TRAÇO 1:4 (CIMENTO E AREIA), PREPARO MANUAL							1,00
7.1.1	Reboco na área externa comum	1,00	x	1,00	x		x	1,00
8	PINTURA							
8.1	APLICAÇÃO MANUAL DE PINTURA COM TINTA LÁTEX ACRÍLICA EM PAREDES, DUAS DEMÃOS							514,14
8.1.1	Dormitório 1 e 2	2,00	x	14,32	x	2,10	x	3,92
8.1.2	Administração	1,00	x	14,32	x	2,10	x	2,42
8.1.3	Circulação	1,00	x	17,24	x	2,10	x	3,68
8.1.4	Sala de Rádio e regulação	1,00	x	17,40	x	2,10	x	3,84
8.1.5	Sala do data Center	1,00	x	10,98	x	2,10	x	2,42
8.1.6	Cozinha/Copa	1,00	x	12,16	x	2,10	x	3,76
8.1.7	Corredor	1,00	x	16,10	x	2,10	x	4,60
8.1.8	Área de Lazer	1,00	x	19,15	x	2,10	x	6,68
8.1.9	Circulação	1,00	x	19,15	x	2,10	x	1,84
8.1.10	Hall	1,00	x	6,80	x	2,10	x	1,61
8.1.11	Sala de Esterelização	1,00	x	6,80	x	2,10	x	2,01
8.1.12	Sala de Expurgo	1,00	x	8,94	x	2,10	x	2,21
8.1.13	Farmácia	1,00	x	10,70	x	2,10	x	1,32
8.1.14	Almoxarifado	1,00	x	9,56	x	2,10	x	1,32
8.1.15	Área Externa	1,00	x	37,90	x	3,00	x	10,56
8.1.16	Vestibulo Fem e Masc	2,00	x	23,28	x	0,90	x	4,96
8.2	RETOQUE DE EMASSAMENTO DE PAREDES INTERNAS 1 DEMÃO							18,00
8.2.1	Em todos os ambientes internos	18,00	x	1,00	x	1,00	x	18,00
8.3	PINTURA DE PISO COM TINTA ACRÍLICA, APLICAÇÃO MANUAL							88,20
8.3.1	Área Externa	1,00	x		x		x	88,20
8.4	APLICAÇÃO DE PINTURA COM ESMALTE SINTÉTICO EM GRADIL, DUAS DEMÃOS							73,80

8.4.1	Muro de limite	1,00	x	67,09	x	1,10	x	-	73,80	m ²	
9	ESQUADRIAS										
9.1	PORTA DE FERRO, DE ABRIR, TIPO CHAPA LISA, COM GUARNICOES										
9.1.1	Reformar porta da casa de bomba	1,00	x	0,62	x	0,87	x	-	0,54	m ²	
9.2	PORTA DE MADEIRA COM PORTAIS E ACESSÓRIOS										
9.2.1	Troca de alizar da porta da cozinha	1,00	x	0,80	x	2,10	x	-	5,00	m	
9.2.2	Troca de alizar da porta do dormitório	1,00	x	0,80	x	2,10	x	-	5,00	m	
9.2.3	Porta com alizar do banheiro	1,00	x	0,80	x	2,10	x	-	1,00	und	
9.2.4	Alizar porta dormitório feminino	1,00	x	0,80	x	2,10	x	-	5,00	m	
9.3	FECHADURA DE EMBUTIR PARA PORTAS INTERNAS										
9.3.1	Trinco para porta de madeira dormitório masculino e regulação	2,00	x		x		x	-	2,00	und	
10	INSTALAÇÕES HIDROSSANITÁRIAS										
10.1	LIMPEZA DE FOSSA SÉPTICA ATÉ 6M³										
10.1.1	Limpeza de fossa séptica								2,00	und	
10.2	VASO SANITÁRIO SIFONADO COM CAIXA ACOPLADA LOUÇA BRANCA, INCLUSO ACESSÓRIOS										
10.2.1	Vaso sanitário	2,00	x		x		x	-	2,00	und	
10.3	TORNEIRA CROMADA DE MESA, 1/2 OU 3/4, PARA LAVATÓRIO, PADRÃO POPULAR										
10.3.1	Banheiro fem e masc	4,00	x		x		x	-	4,00	und	
10.3.2	Cozinha/Copa	1,00	x		x		x	-	1,00	und	
10.4	TORNEIRA PLÁSTICA 3/4 PARA TANQUE										
10.4.1	Área de limpeza e desinfecção de unidades móveis	1,00	x		x		x	-	1,00	und	
10.4.2	Área de Serviço	2,00	x		x		x	-	2,00	und	
10.5	CHUVEIRO DE PLÁSTICO SEM REGISTRO										
10.5.1	Banheiro fem e masc	2,00	x		x		x	-	2,00	und	
11	INSTALAÇÕES ELÉTRICAS										
11.1	Caixa PVC 4x2"								60,00	und	
11.2	Caixa alumínio 4"x2"								6,00	und	
11.3	Cabo unipolar de cobre 2,5 mm ² - Azul claro								371,70	m	
11.4	Cabo unipolar de cobre 2,5 mm ² - Branco								195,00	m	
11.5	Cabo unipolar de cobre 2,5 mm ² - Preto								96,60	m	
11.6	Cabo unipolar de cobre 2,5 mm ² - Verde-amarelo								329,00	m	
11.7	Cabo unipolar de cobre 2,5 mm ² - Vermelho								115,30	m	
11.8	Cabo unipolar de cobre 6,0 mm ² - Azul claro								33,20	m	
11.9	Cabo unipolar de cobre 6,0 mm ² - Branco								33,20	m	
11.10	Cabo unipolar de cobre 6,0 mm ² - Preto								33,20	m	
11.11	Cabo unipolar de cobre 6,0 mm ² - Vermelho								33,20	m	
11.12	Interruptor simples - 1 tecla								12,00	und	
11.13	Interruptor simples - 2 tecla								3,00	und	
11.14	Interruptor simples - 3 tecla								1,00	und	
11.15	Tomada hexagonal (NBR 14136) 2P+T 10A								36,00	und	
11.16	Tomada hexagonal (NBR 14136) 2P+T 20A								1,00	und	
11.17	Interruptor simples - 1 tecla + Tomada hexagonal (NBR 14136) 2P+T 10A								3,00	und	
11.18	Tomada hexagonal (NBR 14136) 2P+T 10A (2 módulos)								2,00	und	
11.19	Tomada hexagonal (NBR 14136) 2P+T 10A (3 módulos)								2,00	und	
11.20	Disjuntor Tripolar Termomagnético - norma DIN (Curva C) 32 A - 3 kA								1,00	und	
11.21	Disjuntor Unipolar Termomagnético - norma DIN (Curva C) 10 A - 3 kA								13,00	und	
11.22	Disjuntor Unipolar Termomagnético - norma DIN (Curva C) 16 A - 3 kA								1,00	und	
11.23	Eletroduto leve 3/4"								285,00	m	
11.24	Luminária Slim Plafon 18W								39,00	und	
11.25	Luminária de embutir Lar T8 Led com refletor com aletas, 2x18w								6,00	und	
11.26	Quadro de distribuição 18 disjuntores								1,00	und	
12	DIVERSOS										
12.1	PINTURA DE PROTEÇÃO SOBRE MADEIRA, COM 2 DEMÃOS, INSETICIDA										
12.1.1	Área de Serviço	1,00	x	4,10	x		x	2,50	-	10,25	m ²
12.2	LIMPEZA DE PISO CERÂMICO OU COM PEDRAS RÚSTICAS UTILIZANDO ÁCIDO MURIÁTICO										
12.2.1	Área de Sol	1,00	x	2,11	x		x	1,33	-	2,81	m ²

Carissa de Oliveira Andrade
 Engenheira Civil CREA-MA 1919209018
 PREFEITURA MUNICIPAL DE TUNTUM-MA

Carissa de Oliveira Andrade
 Engenheira Civil
 CREA 1919209018



Obra
ORÇAMENTO REFORMA DO SERVIÇO DE ATENDIMENTO MÓVEL DE
URGÊNCIA - SAMU

Bancos
SINAPI - 12/2022 - Maranhão
ORSE - 11/2022 - Sergipe
SEINFRA - 027 - Ceará

B.D.I.
24,65%

Encargos Sociais
Não Desonerado
embutido nos preços
unitário dos insumos de
mão de obra, de acordo
com as bases.

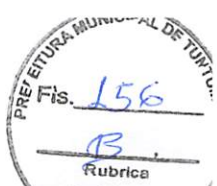

Planilha Orçamentária Resumida

Item	Descrição	Total	Peso (%)
1	SERVIÇOS PRELIMINARES	1.577,97	1,25 %
2	ADMINISTRAÇÃO DE OBRA	20.747,62	16,46 %
3	LIXEIRA	3.732,20	2,96 %
4	PAREDES E PAINÉIS	975,53	0,77 %
5	COBERTURA	63.607,68	50,45 %
6	REVESTIMENTO	434,60	0,34 %
7	PISO	128,43	0,10 %
8	PINTURA	13.609,21	10,79 %
9	ESQUADRIAS	1.228,76	0,97 %
10	INSTALAÇÕES HIDROSSANITÁRIAS	2.165,23	1,72 %
11	INSTALAÇÕES ELÉTRICAS	17.575,92	13,94 %
12	DIVERSOS	290,73	0,23 %

Total	101.160,39
Total do	24.913,49
Total	126.073,88

Carissa de Oliveira Andrade
Engenheira Civil
CREA 1919209018

Carissa de Oliveira Andrade
Engenheira Civil CREA-MA 1919209018
PREFEITURA MUNICIPAL DE TUNTUM-MA

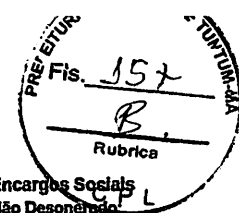

Obra
ORÇAMENTO REFORMA DO SERVIÇO DE ATENDIMENTO MÓVEL DE
URGÊNCIA - SAMU

Bancos
SINAPI - 12/2022 -
Maranhão
ORSE - 11/2022 -
Sergipe
SEINFRA - 027 -
Ceará

B.D.I.
24,65%

Encargos Sociais
Não Desonhados
embutido nos
preços unitário dos
Insumos de mão de
obra, de acordo com
as bases.

Orçamento Sintético

Item	Código Banco	Descrição	Und	Quant.	Valor Unit	Valor Unit com BDI	Total	Peso (%)
1		SERVIÇOS PRELIMINARES					1.577,97	1,25 %
1.1	74209/001 SINAPI	PLACA DE OBRA EM CHAPA DE AÇO GALVANIZADO	m²	3	421,98	525,99	1.577,97	1,25 %
2		ADMINISTRAÇÃO DE OBRA					20.747,62	16,46 %
2.1	93572 SINAPI	ENCARREGADO GERAL DE OBRAS COM ENCARGOS COMPLEMENTARES	MES	2	5.724,88	7.138,08	14.272,12	11,32 %
2.2	90777 SINAPI	ENGENHEIRO CIVIL DE OBRA JUNIOR COM ENCARGOS COMPLEMENTARES	H	50	103,90	129,51	6.475,50	5,14 %
3		LIXEIRA					3.732,20	2,88 %
3.1	103332 SINAPI	ALVENARIA DE VEDAÇÃO DE BLOCOS CERÂMICOS FURADOS NA HORIZONTAL DE 9X14X19 CM (ESPESSURA 9 CM) E ARGAMASSA DE ASSENTAMENTO COM PREPARO EM BETONEIRA. AF_12/2021	m²	7,2	111,15	138,54	997,48	0,79 %
3.2	87878 SINAPI	CHAPISCO APLICADO EM ALVENARIAS E ESTRUTURAS DE CONCRETO INTERNAS, COM COLHER DE PEDREIRO. ARGAMASSA TRAÇO 1:3 COM PREPARO MANUAL. AF_10/2022	m²	14,4	4,44	5,53	79,63	0,06 %
3.3	87530 SINAPI	MASSA ÚNICA, PARA RECEBIMENTO DE PINTURA, EM ARGAMASSA TRAÇO 1:2:8, PREPARO MANUAL, APLICADA MANUALMENTE EM FACES INTERNAS DE PAREDES, ESPESSURA DE 20MM, COM EXECUÇÃO DE TALISCAS. AF_08/2014	m²	14,4	37,90	47,24	680,25	0,54 %
3.4	87622 SINAPI	CONTRAPISO EM ARGAMASSA TRAÇO 1:4 (CIMENTO E AREIA), PREPARO MANUAL, APLICADO EM ÁREAS SECAS SOBRE LAJE, ADERIDO, ACABAMENTO NÃO REFORÇADO, ESPESSURA 2CM. AF_07/2021	m²	2,25	32,39	40,37	90,83	0,07 %
3.5	87249 SINAPI	REVESTIMENTO CERÂMICO PARA PISO COM PLACAS TIPO ESMALTADA EXTRA DE DIMENSÕES 45X45 CM APLICADA EM AMBIENTES DE ÁREA MENOR QUE 5 M2. AF_08/2014	m²	2,25	74,56	92,93	209,09	0,17 %
3.6	87273 SINAPI	REVESTIMENTO CERÂMICO PARA PAREDES INTERNAS COM PLACAS TIPO ESMALTADA EXTRA DE DIMENSÕES 33X45 CM APLICADAS EM AMBIENTES DE ÁREA MAIOR QUE 5 M² NA ALTURA INTEIRA DAS PAREDES. AF_08/2014	m²	10,86	72,89	90,85	986,63	0,78 %
3.7	101864 SINAPI	LAJE PRÉ-MOLDADA UNIDIRECIONAL, BIAPOIADA, PARA FORRO, ENCHIMENTO EM CERÂMICA, VIGOTA CONVENCIONAL, ALTURA TOTAL DA LAJE (ENCHIMENTO+CAPA) = (8+3). AF_11/2020	m²	2,89	184,98	230,57	666,34	0,53 %
3.8	89710 SINAPI	RALO SECO, PVC, DN 100 X 40 MM, JUNTA SOLDÁVEL, FORNECIDO E INSTALADO EM RAMAL DE DESCARGA OU EM RAMAL DE ESGOTO SANITÁRIO. AF_08/2022	UN	1	17,61	21,85	21,85	0,02 %
4		PAREDES E PAINÉIS					976,63	0,77 %
4.1	103332 SINAPI	ALVENARIA DE VEDAÇÃO DE BLOCOS CERÂMICOS FURADOS NA HORIZONTAL DE 9X14X19 CM (ESPESSURA 9 CM) E ARGAMASSA DE ASSENTAMENTO COM PREPARO EM BETONEIRA. AF_12/2021	m²	4,6	111,15	138,54	637,28	0,51 %
4.2	10565 ORSE	Parede de bloco de gesso (50 x 65cm) - fornecimento e execução	m²	4,8	56,54	70,47	338,25	0,27 %
5		COBERTURA					63.807,88	50,45 %
5.1	CPU - 0005 Próprio	TELHAMENTO COM TELHA ONDULADA DE FIBROCIMENTO E = 6 MM, COM RECOBRIMENTO LATERAL DE 1 1/4 DE ONDA PARA TELHADO COM INCLINAÇÃO MÁXIMA DE 10°, COM ATÉ 2 ÁGUAS, INCLUSO IÇAMENTO	MP	240	110,37	137,57	33.016,80	26,19 %
5.2	92544 SINAPI	TRAMA DE MADEIRA COMPOSTA POR TERÇAS PARA TELHADOS DE ATÉ 2 ÁGUAS PARA TELHA ESTRUTURAL DE FIBROCIMENTO, INCLUSO TRANSPORTE VERTICAL. AF_07/2019	m²	240	19,64	24,48	5.875,20	4,68 %
5.3	94228 SINAPI	CALHA EM CHAPA DE AÇO GALVANIZADO NÚMERO 24, DESENVOLVIMENTO DE 50 CM, INCLUSO TRANSPORTE VERTICAL. AF_07/2019	M	25,18	83,07	103,54	2.607,13	2,07 %
5.4	9434 ORSE	Rufo em chapa aço galvanizado n°24 com desenvolvimento 25cm	m	119,37	33,98	42,35	5.055,31	4,01 %
5.5	96109 SINAPI	FORRO EM PLACAS DE GESSO, PARA AMBIENTES RESIDENCIAIS. AF_05/2017_PS	m²	3,48	41,96	52,30	182,00	0,14 %
5.6	98554 SINAPI	IMPERMEABILIZAÇÃO DE SUPERFÍCIE COM MEMBRANA À BASE DE RESINA ACRÍLICA, 3 DEMÃOS. AF_08/2018	m²	271,5	47,69	59,44	16.137,86	12,80 %
5.7	CPU - 0001 Próprio	REVISÃO EM COBERTURA COM TELHA CERAMICA TIPO CANAL COMUM, ITABAIANA OU SIMILAR, COM REPOSIÇÃO DE 10% DO MATERIAL	MP	10,25	57,40	71,54	733,28	0,58 %
6		REVESTIMENTO					434,60	0,34 %
6.1	87530 SINAPI	MASSA ÚNICA, PARA RECEBIMENTO DE PINTURA, EM ARGAMASSA TRAÇO 1:2:8, PREPARO MANUAL, APLICADA MANUALMENTE EM FACES INTERNAS DE PAREDES, ESPESSURA DE 20MM, COM EXECUÇÃO DE TALISCAS. AF_08/2014	m²	9,2	37,90	47,24	434,60	0,34 %
7		PISO					128,43	0,10 %
7.1	87739 SINAPI	CONTRAPISO EM ARGAMASSA PRONTA, PREPARO MANUAL, APLICADO EM ÁREAS MOLHADAS SOBRE LAJE, ADERIDO, ACABAMENTO NÃO REFORÇADO, ESPESSURA 2CM. AF_07/2021	m²	1	103,04	128,43	128,43	0,10 %

8		PINTURA					13.609,21	10,79 %	7,60 %
8.1	88489	SINAPI APLICAÇÃO MANUAL DE PINTURA COM TINTA LÁTEX ACRÍLICA EM PAREDES, DUAS DEMÃOS. AF_06/2014	m²	514,14	15,09	18,80	9.665,83		
8.2	88495	SINAPI APLICAÇÃO E LIXAMENTO DE MASSA LÁTEX EM PAREDES, UMA DEMÃO. AF_06/2014	m²	18	10,68	13,31	239,58	0,19 %	
8.3	2288	ORSE Pintura de acabamento com aplicação de 02 demãos de tinta acrílica convencional	m²	88,2	17,26	21,51	1.897,18	1,50 %	
8.4	2306	ORSE Pintura de acabamento com aplicação de 02 demãos de esmalte sintético sobre superfícies metálicas - R1	m²	73,8	19,64	24,48	1.806,62	1,43 %	
9		ESQUADRIAS					1.228,76	0,97 %	
9.1	100701	SINAPI PORTA DE FERRO, DE ABRIR, TIPO GRADE COM CHAPA, COM GUARNIÇÕES. AF_12/2019	m²	0,54	635,73	792,43	427,91	0,34 %	
9.2	91297	SINAPI PORTA DE MADEIRA FRISADA, SEMI-OCA (LEVE OU MÉDIA), 80X210CM, ESPESSURA DE 3,5CM, INCLUSO DOBRADIÇAS - FORNECIMENTO E INSTALAÇÃO. AF_12/2019	UN	1	365,76	455,91	455,91	0,36 %	
9.3	100660	SINAPI ALIZAR DE 5X1,5CM PARA PORTA FIXADO COM PREGOS, PADRÃO POPULAR - FORNECIMENTO E INSTALAÇÃO. AF_12/2019	M	15	6,84	8,52	127,80	0,10 %	
9.4	91307	SINAPI FECHADURA DE EMBUTIR PARA PORTAS INTERNAS, COMPLETA, ACABAMENTO PADRÃO POPULAR, COM EXECUÇÃO DE FURO - FORNECIMENTO E INSTALAÇÃO. AF_12/2019	UN	2	87,10	108,57	217,14	0,17 %	
10		INSTALAÇÕES HIDROSSANITÁRIAS					2.165,23	1,72 %	
10.1	12637	ORSE Limpeza de fossa até 5m3	un	2	350,00	436,27	872,54	0,69 %	
10.2	95470	SINAPI VASO SANITARIO SIFONADO CONVENCIONAL COM LOUÇA BRANCA, INCLUSO CONJUNTO DE LIGAÇÃO PARA BACIA SANITÁRIA AJUSTÁVEL - FORNECIMENTO E INSTALAÇÃO. AF_10/2016	UN	2	292,15	364,16	728,32	0,58 %	
10.3	86906	SINAPI TORNEIRA CROMADA DE MESA, 1/2 OU 3/4, PARA LAVATÓRIO, PADRÃO POPULAR - FORNECIMENTO E INSTALAÇÃO. AF_01/2020	UN	5	61,44	76,58	382,90	0,30 %	
10.4	86916	SINAPI TORNEIRA PLÁSTICA 3/4 PARA TANQUE - FORNECIMENTO E INSTALAÇÃO. AF_01/2020	UN	3	21,75	27,11	81,33	0,06 %	
10.5	2050	ORSE Chuveiro plástico sem registro	un	2	40,17	50,07	100,14	0,08 %	
11		INSTALAÇÕES ELÉTRICAS					17.575,92	13,94 %	
11.1	91940	SINAPI CAIXA RETANGULAR 4" X 2" MÉDIA (1,30 M DO PISO), PVC, INSTALADA EM PAREDE - FORNECIMENTO E INSTALAÇÃO. AF_12/2015	UN	60	14,04	17,50	1.050,00	0,83 %	
11.2	92868	SINAPI CAIXA RETANGULAR 4" X 2" MÉDIA (1,30 M DO PISO), METÁLICA, INSTALADA EM PAREDE - FORNECIMENTO E INSTALAÇÃO. AF_12/2015	UN	6	12,99	16,19	97,14	0,08 %	
11.3	91926	SINAPI CABO DE COBRE FLEXÍVEL ISOLADO, 2,5 MM², ANTI-CHAMA 450/750 V, PARA CIRCUITOS TERMINAIS - FORNECIMENTO E INSTALAÇÃO. AF_12/2015	M	1107,43	3,81	4,74	5.249,21	4,16 %	
11.4	91930	SINAPI CABO DE COBRE FLEXÍVEL ISOLADO, 6 MM², ANTI-CHAMA 450/750 V, PARA CIRCUITOS TERMINAIS - FORNECIMENTO E INSTALAÇÃO. AF_12/2015	M	132,88	8,17	10,18	1.352,71	1,07 %	
11.5	91952	SINAPI INTERRUPTOR SIMPLES (1 MÓDULO), 10A/250V, SEM SUPORTE E SEM PLACA - FORNECIMENTO E INSTALAÇÃO. AF_12/2015	UN	12	17,59	21,92	263,04	0,21 %	
11.6	91958	SINAPI INTERRUPTOR SIMPLES (2 MÓDULOS), 10A/250V, SEM SUPORTE E SEM PLACA - FORNECIMENTO E INSTALAÇÃO. AF_12/2015	UN	3	32,57	40,59	121,77	0,10 %	
11.7	91966	SINAPI INTERRUPTOR SIMPLES (3 MÓDULOS), 10A/250V, SEM SUPORTE E SEM PLACA - FORNECIMENTO E INSTALAÇÃO. AF_12/2015	UN	1	47,55	59,27	59,27	0,05 %	
11.8	91994	SINAPI TOMADA MÉDIA DE EMBUTIR (1 MÓDULO), 2P+T 10 A, SEM SUPORTE E SEM PLACA - FORNECIMENTO E INSTALAÇÃO. AF_12/2015	UN	36	22,29	27,78	1.000,08	0,79 %	
11.9	91995	SINAPI TOMADA MÉDIA DE EMBUTIR (1 MÓDULO), 2P+T 20 A, SEM SUPORTE E SEM PLACA - FORNECIMENTO E INSTALAÇÃO. AF_12/2015	UN	1	24,76	30,86	30,86	0,02 %	
11.10	92022	SINAPI INTERRUPTOR SIMPLES (1 MÓDULO) COM 1 TOMADA DE EMBUTIR 2P+T 10 A, SEM SUPORTE E SEM PLACA - FORNECIMENTO E INSTALAÇÃO. AF_12/2015	UN	3	37,23	46,40	139,20	0,11 %	
11.11	92002	SINAPI TOMADA MÉDIA DE EMBUTIR (2 MÓDULOS), 2P+T 10 A, SEM SUPORTE E SEM PLACA - FORNECIMENTO E INSTALAÇÃO. AF_12/2015	UN	2	41,93	52,26	104,52	0,08 %	
11.12	92010	SINAPI TOMADA MÉDIA DE EMBUTIR (3 MÓDULOS), 2P+T 10 A, SEM SUPORTE E SEM PLACA - FORNECIMENTO E INSTALAÇÃO. AF_12/2015	UN	2	61,57	76,74	153,48	0,12 %	
11.13	93671	SINAPI DISJUNTOR TRIPOLAR TIPO DIN, CORRENTE NOMINAL DE 32A - FORNECIMENTO E INSTALAÇÃO. AF_10/2020	UN	1	70,25	87,56	87,56	0,07 %	
11.14	93653	SINAPI DISJUNTOR MONOPOLAR TIPO DIN, CORRENTE NOMINAL DE 10A - FORNECIMENTO E INSTALAÇÃO. AF_10/2020	UN	13	10,13	12,62	164,06	0,13 %	
11.15	93654	SINAPI DISJUNTOR MONOPOLAR TIPO DIN, CORRENTE NOMINAL DE 16A - FORNECIMENTO E INSTALAÇÃO. AF_10/2020	UN	1	10,67	13,30	13,30	0,01 %	
11.16	91844	SINAPI ELETRODUTO FLEXÍVEL CORRUGADO, PVC, DN 25 MM (3/4"), PARA CIRCUITOS TERMINAIS, INSTALADO EM LAJE - FORNECIMENTO E INSTALAÇÃO. AF_12/2015	M	285	6,58	8,20	2.337,00	1,85 %	
11.17	12971	ORSE Luminária Painel Led embutir 18w quadrada, 6000k da G-light ou similar - Rev 01_11/2021	un	45	65,99	82,25	3.701,25	2,94 %	
11.18	C2068	SEINFRA QUADRO DE DISTRIBUIÇÃO DE LUZ EMBUTIR ATÉ 24 DIVISÕES 332X332X95mm, C/BARRAMENTO	UN	1	323,25	402,93	402,93	0,32 %	



11.18	11952 ORSE	Luminária de embutir Lar T8 Led com refletor com aletas, 2x18w da Aladin FE 209/232 Al ou similar com lâmpadas e reator bivolt	un	6	166,94	208,09	1.248,54	
12		DIVERSOS					290,73	0,23 %
12.1	7988 ORSE	Pintura de proteção sobre madeira, com 2 demãos, verniz POLISTEN - STAIN, ação fungicida e inseticida, cor transparente, Sayerlack ou similar - R1	m²	10,25	20,05	24,89	256,14	0,20 %
12.2	98805 SINAPI	LIMPEZA DE PISO CERÂMICO OU COM PEDRAS RÚSTICAS UTILIZANDO ÁCIDO MURIÁTICO. AF_04/2019	m²	2,81	9,88	12,31	34,59	0,03 %

Total sem BDI	101.160,39
Total do BDI	24.913,49
Total Geral	126.073,88

Carissa de Oliveira Andrade
Engenheira Civil
CREA 1919209018

Carissa de Oliveira Andrade
 Engenheira Civil CREA-MA 1919209018
 PREFEITURA MUNICIPAL DE TUNTUM-MA

Carissa de Oliveira Andrade
Engenheira Civil



Obra
ORÇAMENTO REFORMA DO SERVIÇO DE ATENDIMENTO MÓVEL DE URGÊNCIA - SAMU

Bancos
 SINAPI - 12/2022 - Maranhão
 ORSE - 11/2022 - Sergipe
 SEINFRA - 027 - Ceará

B.D.I.
 24,65%

Encargos Sociais
 Não Descontados
 embutido nos preços
 unitários dos insumos de
 mão de obra, de acordo

Planilha Orçamentária Analítica

1		SERVIÇOS PRELIMINARES					1.577,97		
1.1	Código Banco	Descrição	Tipo	Und	Quant.	Valor Unit	Total		
Composição	74209/001 SINAPI	PLACA DE OBRA EM CHAPA DE ACO GALVANIZADO	CANT - CANTEIRO DE OBRAS	m²	1,0000000	421,98	421,98		
Composição	88282 SINAPI	CARPINTEIRO DE FORMAS COM ENCARGOS COMPLEMENTARES	SEDI - SERVIÇOS DIVERSOS	H	1,0000000	23,54	23,54		
Composição Auxiliar	88316 SINAPI	SERVENTE COM ENCARGOS COMPLEMENTARES	SEDI - SERVIÇOS DIVERSOS	H	2,0000000	18,72	37,44		
Composição Auxiliar	84882 SINAPI	CONCRETO MAGRO PARA LASTRO, TRAÇO 1:4,5:4,5 (EM MASSA SECA DE CIMENTO/AREIA MÉDIA/BRITA 1) - PREPARO MECÂNICO COM BETONEIRA 400 L. AF_05/2021	DIVERSOS FUES - FUNDAÇÕES E ESTRUTURAS	m³	0,0100000	357,79	3,57		
Insumo	00004417 SINAPI	SARRAFO NAO APARELHADO *2,5 X 7* CM, EM MACARANDUBA, ANGELIM OU EQUIVALENTE DA REGIAO - BRUTA	Material	M	1,0000000	8,05	8,05		
Insumo	00004491 SINAPI	PONTELETE *7,5 X 7,5* CM EM PINUS, MISTA OU EQUIVALENTE DA REGIAO - BRUTA	Material	M	4,0000000	11,76	47,04		
Insumo	00004813 SINAPI	PLACA DE OBRA (PARA CONSTRUCAO CIVIL) EM CHAPA GALVANIZADA *N. 22*, ADESIVADA, DE *2,4 X 1,2* M (SEM POSTES PARA FIXACAO)	Material	m²	1,0000000	300,00	300,00		
Insumo	00005075 SINAPI	PREGO DE ACO POLIDO COM CABECA 18 X 30 (2 3/4 X 10)	Material	KG	0,1100000	21,31	2,34		
				MO sem LS =>	45,23	LS =>	0,00	MO com LS =>	45,23
				Valor do BDI =>	104,01			Valor com BDI =>	525,99
						Quant. =>	3,0000000	Preço Total =>	1.577,97
2		ADMINISTRAÇÃO DE OBRA					20.747,62		
2.1	Código Banco	Descrição	Tipo	Und	Quant.	Valor Unit	Total		
Composição	93572 SINAPI	ENCARREGADO GERAL DE OBRAS COM ENCARGOS COMPLEMENTARES	SEDI - SERVIÇOS DIVERSOS	MES	1,0000000	5.724,88	5.724,88		
Composição Auxiliar	95422 SINAPI	CURSO DE CAPACITAÇÃO PARA ENCARREGADO GERAL DE OBRAS (ENCARGOS COMPLEMENTARES) - MENSALISTA	SEDI - SERVIÇOS DIVERSOS	MES	1,0000000	86,75	86,75		
Insumo	00040818 SINAPI	ENCARREGADO GERAL DE OBRAS (MENSALISTA)	Mão de Obra	MES	1,0000000	5.179,56	5.179,56		
Insumo	00040863 SINAPI	EXAMES - MENSALISTA (COLETADO CAIXA - ENCARGOS COMPLEMENTARES)	Material	MES	1,0000000	215,56	215,56		
Insumo	00040864 SINAPI	SEGURO - MENSALISTA (COLETADO CAIXA - ENCARGOS COMPLEMENTARES)	Material	MES	1,0000000	0,01	0,01		
Insumo	00043475 SINAPI	FERRAMENTAS - FAMILIA ENCARREGADO GERAL - MENSALISTA (ENCARGOS COMPLEMENTARES - COLETADO CAIXA)	Equipamento	MES	1,0000000	21,49	21,49		
Insumo	00043489 SINAPI	EPI - FAMILIA ENCARREGADO GERAL - MENSALISTA (ENCARGOS COMPLEMENTARES - COLETADO CAIXA)	Equipamento	MES	1,0000000	221,51	221,51		
				MO sem LS =>	5.266,31	LS =>	0,00	MO com LS =>	5.266,31
				Valor do BDI =>	1.411,18			Valor com BDI =>	7.138,06
						Quant. =>	2,0000000	Preço Total =>	14.272,12
2.2	Código Banco	Descrição	Tipo	Und	Quant.	Valor Unit	Total		
Composição	80777 SINAPI	ENGENHEIRO CIVIL DE OBRA JUNIOR COM ENCARGOS COMPLEMENTARES	SEDI - SERVIÇOS DIVERSOS	H	1,0000000	103,90	103,90		
Composição Auxiliar	95402 SINAPI	CURSO DE CAPACITAÇÃO PARA ENGENHEIRO CIVIL DE OBRA JÚNIOR (ENCARGOS COMPLEMENTARES) - HORISTA	SEDI - SERVIÇOS DIVERSOS	H	1,0000000	1,55	1,55		
Insumo	00002706 SINAPI	ENGENHEIRO CIVIL DE OBRA JUNIOR	Mão de Obra	H	1,0000000	100,48	100,48		
Insumo	00037372 SINAPI	EXAMES - HORISTA (COLETADO CAIXA - ENCARGOS COMPLEMENTARES)	Outros	H	1,0000000	1,14	1,14		
Insumo	00037373 SINAPI	SEGURO - HORISTA (COLETADO CAIXA - ENCARGOS COMPLEMENTARES)	Taxas	H	1,0000000	0,01	0,01		
Insumo	00043462 SINAPI	FERRAMENTAS - FAMILIA ENGENHEIRO CIVIL - HORISTA (ENCARGOS COMPLEMENTARES - COLETADO CAIXA)	Equipamento	H	1,0000000	0,01	0,01		
Insumo	00043486 SINAPI	EPI - FAMILIA ENGENHEIRO CIVIL - HORISTA (ENCARGOS COMPLEMENTARES - COLETADO CAIXA)	Equipamento	H	1,0000000	0,71	0,71		
				MO sem LS =>	102,03	LS =>	0,00	MO com LS =>	102,03
				Valor do BDI =>	25,61			Valor com BDI =>	129,51
						Quant. =>	50,0000000	Preço Total =>	6.475,50
3		LIXEIRA					3.732,20		
3.1	Código Banco	Descrição	Tipo	Und	Quant.	Valor Unit	Total		
Composição	103332 SINAPI	ALVENARIA DE VEDAÇÃO DE BLOCOS CERÂMICOS FURADOS NA HORIZONTAL DE 9X14X19 CM (ESPESSURA 9 CM) E ARGAMASSA DE ASSENTAMENTO COM PREPARO EM BETONEIRA. AF_12/2021	PARE - PAREDES/PAINÉIS	m²	1,0000000	111,15	111,15		
Composição Auxiliar	87292 SINAPI	ARGAMASSA TRAÇO 1:2:8 (EM VOLUME DE CIMENTO, CAL E AREIA MÉDIA ÚMIDA) PARA EMBOÇO/MASSA ÚNICA/ASSENTAMENTO DE ALVENARIA DE VEDAÇÃO, PREPARO MECÂNICO COM BETONEIRA 400 L. AF_08/2019	SEDI - SERVIÇOS DIVERSOS	m²	0,0105000	515,56	5,41		
Composição Auxiliar	88309 SINAPI	PEDREIRO COM ENCARGOS COMPLEMENTARES	SEDI - SERVIÇOS DIVERSOS	H	2,2000000	23,90	52,58		
Composição Auxiliar	88316 SINAPI	SERVENTE COM ENCARGOS COMPLEMENTARES	SEDI - SERVIÇOS DIVERSOS	H	1,1000000	18,72	20,59		
Insumo	00007267 SINAPI	BLOCO CERAMICO / TIJOLO VAZADO PARA ALVENARIA DE VEDACAO, 6 FUROS NA HORIZONTAL, 9 X 14 X 19 CM (L X A X C)	Material	UN	37,7400000	0,81	30,58		
Insumo	00034557 SINAPI	TELA DE ACO SOLDADA GALVANIZADA/ZINCADA PARA ALVENARIA, FIO D = *1,20 A 1,70* MM, MALHA 15 X 15 MM, (C X L) *50 X 7,5* CM	Material	M	0,5800000	3,01	1,74		
Insumo	00037395 SINAPI	PINO DE ACO COM FURO, HASTE = 27 MM (ACAO DIRETA)	Material	CENTO	0,0069000	40,33	0,27		
				MO sem LS =>	55,59	LS =>	0,00	MO com LS =>	55,59
				Valor do BDI =>	27,39			Valor com BDI =>	138,54

Carissa de Oliveira Andrade

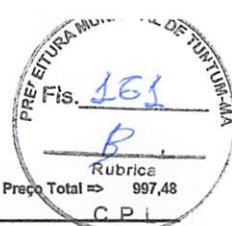

				Quant. =>	7,2000000	Preço Total =>	997,48		
						Rubrica		C P I	
3.2	Código Banco	Descrição	Tipo	Und	Quant.	Valor Unit	Total		
Composição	87878 SINAPI	CHAPISCO APLICADO EM ALVENARIAS E ESTRUTURAS DE CONCRETO INTERNAS, COM COLHER DE PEDREIRO. ARGAMASSA TRAÇO 1:3 COM PREPARO MANUAL. AF_10/2022	REVE - REVESTIMENTO E TRATAMENTO DE SUPERFÍCIES	m²	1,0000000	4,44	4,44		
Composição Auxiliar	87377 SINAPI	ARGAMASSA TRAÇO 1:3 (EM VOLUME DE CIMENTO E AREIA GROSSA ÚMIDA) PARA CHAPISCO CONVENCIONAL, PREPARO MANUAL. AF_08/2019	SEDI - SERVIÇOS DIVERSOS	m²	0,0037000	636,40	2,35		
Composição Auxiliar	88309 SINAPI	PEDREIRO COM ENCARGOS COMPLEMENTARES	SEDI - SERVIÇOS DIVERSOS	H	0,0681000	23,90	1,62		
Composição Auxiliar	88316 SINAPI	SERVENTE COM ENCARGOS COMPLEMENTARES	SEDI - SERVIÇOS DIVERSOS	H	0,0255000	18,72	0,47		
				MO sem LS =>	2,11	LS =>	0,00	MO com LS =>	2,11
				Valor do BDI =>	1,09			Valor com BDI =>	5,53
				Quant. =>	14,4000000	Preço Total =>	79,63		
3.3	Código Banco	Descrição	Tipo	Und	Quant.	Valor Unit	Total		
Composição	87530 SINAPI	MASSA ÚNICA, PARA RECEBIMENTO DE PINTURA, EM ARGAMASSA TRAÇO 1:2:8, PREPARO MANUAL, APLICADA MANUALMENTE EM FACES INTERNAS DE PAREDES, ESPESSURA DE 20MM, COM EXECUÇÃO DE TALISCAS. AF_06/2014	REVE - REVESTIMENTO E TRATAMENTO DE SUPERFÍCIES	m²	1,0000000	37,90	37,90		
Composição Auxiliar	87369 SINAPI	ARGAMASSA TRAÇO 1:2:8 (EM VOLUME DE CIMENTO, CAL E AREIA MÉDIA ÚMIDA) PARA EMBOÇO/MASSA ÚNICA/ASSENTAMENTO DE ALVENARIA DE VEDAÇÃO, PREPARO MANUAL. AF_08/2019	SEDI - SERVIÇOS DIVERSOS	m²	0,0376000	624,28	23,47		
Composição Auxiliar	88309 SINAPI	PEDREIRO COM ENCARGOS COMPLEMENTARES	SEDI - SERVIÇOS DIVERSOS	H	0,4700000	23,90	11,23		
Composição Auxiliar	88316 SINAPI	SERVENTE COM ENCARGOS COMPLEMENTARES	SEDI - SERVIÇOS DIVERSOS	H	0,1710000	18,72	3,20		
				MO sem LS =>	16,41	LS =>	0,00	MO com LS =>	16,41
				Valor do BDI =>	9,34			Valor com BDI =>	47,24
				Quant. =>	14,4000000	Preço Total =>	680,25		
3.4	Código Banco	Descrição	Tipo	Und	Quant.	Valor Unit	Total		
Composição	87622 SINAPI	CONTRAPISO EM ARGAMASSA TRAÇO 1:4 (CIMENTO E AREIA), PREPARO MANUAL, APLICADO EM ÁREAS SECAS SOBRE LAJE, ADERIDO, ACABAMENTO NÃO REFORÇADO, ESPESSURA 2CM. AF_07/2021	PISO - PISOS	m²	1,0000000	32,39	32,39		
Composição Auxiliar	87373 SINAPI	ARGAMASSA TRAÇO 1:4 (EM VOLUME DE CIMENTO E AREIA MÉDIA ÚMIDA) PARA CONTRAPISO, PREPARO MANUAL. AF_08/2019	SEDI - SERVIÇOS DIVERSOS	m²	0,0310000	691,72	21,44		
Composição Auxiliar	88309 SINAPI	PEDREIRO COM ENCARGOS COMPLEMENTARES	SEDI - SERVIÇOS DIVERSOS	H	0,2140000	23,90	5,11		
Composição Auxiliar	88316 SINAPI	SERVENTE COM ENCARGOS COMPLEMENTARES	SEDI - SERVIÇOS DIVERSOS	H	0,1070000	18,72	2,00		
Insumo	00001379 SINAPI	CIMENTO PORTLAND COMPOSTO CP II-32	Material	KG	0,5000000	0,86	0,43		
Insumo	00007334 SINAPI	ADITIVO ADESIVO LIQUIDO PARA ARGAMASSAS DE REVESTIMENTOS CIMENTICIOS	Material	L	0,2100000	16,25	3,41		
				MO sem LS =>	9,86	LS =>	0,00	MO com LS =>	9,86
				Valor do BDI =>	7,98			Valor com BDI =>	40,37
				Quant. =>	2,2500000	Preço Total =>	90,83		
3.5	Código Banco	Descrição	Tipo	Und	Quant.	Valor Unit	Total		
Composição	87249 SINAPI	REVESTIMENTO CERÂMICO PARA PISO COM PLACAS TIPO ESMALTADA EXTRA DE DIMENSÕES 45X45 CM APLICADA EM AMBIENTES DE ÁREA MENOR QUE 5 M2. AF_06/2014	PISO - PISOS	m²	1,0000000	74,56	74,56		
Composição Auxiliar	88256 SINAPI	AZULEJISTA OU LADRILHISTA COM ENCARGOS COMPLEMENTARES	SEDI - SERVIÇOS DIVERSOS	H	0,8200000	23,78	19,49		
Composição Auxiliar	88316 SINAPI	SERVENTE COM ENCARGOS COMPLEMENTARES	SEDI - SERVIÇOS DIVERSOS	H	0,3100000	18,72	5,80		
Insumo	00001287 SINAPI	PISO EM CERAMICA ESMALTADA EXTRA, PEI MAIOR OU IGUAL A 4, FORMATO MENOR OU IGUAL A 2025 CM2	Material	m²	1,1000000	38,20	42,02		
Insumo	00001381 SINAPI	ARGAMASSA COLANTE AC I PARA CERAMICAS	Material	KG	6,1400000	1,00	6,14		
Insumo	00034357 SINAPI	REJUNTE CIMENTICIO, QUALQUER COR	Material	KG	0,1900000	5,87	1,11		
				MO sem LS =>	19,01	LS =>	0,00	MO com LS =>	19,01
				Valor do BDI =>	18,37			Valor com BDI =>	92,93
				Quant. =>	2,2500000	Preço Total =>	209,09		
3.6	Código Banco	Descrição	Tipo	Und	Quant.	Valor Unit	Total		
Composição	87273 SINAPI	REVESTIMENTO CERÂMICO PARA PAREDES INTERNAS COM PLACAS TIPO ESMALTADA EXTRA DE DIMENSÕES 33X45 CM APLICADAS EM AMBIENTES DE ÁREA MAIOR QUE 5 M² NA ALTURA INTEIRA DAS PAREDES. AF_05/2014	REVE - REVESTIMENTO E TRATAMENTO DE SUPERFÍCIES	m²	1,0000000	72,89	72,89		
Composição Auxiliar	88256 SINAPI	AZULEJISTA OU LADRILHISTA COM ENCARGOS COMPLEMENTARES	SEDI - SERVIÇOS DIVERSOS	H	0,6600000	23,78	15,69		
Composição Auxiliar	88316 SINAPI	SERVENTE COM ENCARGOS COMPLEMENTARES	SEDI - SERVIÇOS DIVERSOS	H	0,3600000	18,72	6,73		
Insumo	00000536 SINAPI	REVESTIMENTO EM CERAMICA ESMALTADA EXTRA, PEI MENOR OU IGUAL A 3, FORMATO MENOR OU IGUAL A 2025 CM2	Material	m²	1,0800000	39,86	43,04		
Insumo	00001381 SINAPI	ARGAMASSA COLANTE AC I PARA CERAMICAS	Material	KG	6,1400000	1,00	6,14		
Insumo	00034357 SINAPI	REJUNTE CIMENTICIO, QUALQUER COR	Material	KG	0,2200000	5,87	1,29		
				MO sem LS =>	16,77	LS =>	0,00	MO com LS =>	16,77
				Valor do BDI =>	17,96			Valor com BDI =>	90,85
				Quant. =>	10,8600000	Preço Total =>	986,63		
3.7	Código Banco	Descrição	Tipo	Und	Quant.	Valor Unit	Total		

Composição Auxiliar	93281 SINAPI	GUINCHO ELÉTRICO DE COLUNA, CAPACIDADE 400 KG, COM MOTO FREIO, MOTOR TRIFÁSICO DE 1,25 CV - CHP DIURNO. AF_03/2016	CHOR - CUSTOS HORÁRIOS DE MÁQUINAS E EQUIPAMENTOS	CHP	0,0053000	19,80	0,10	
Composição Auxiliar	93282 SINAPI	GUINCHO ELÉTRICO DE COLUNA, CAPACIDADE 400 KG, COM MOTO FREIO, MOTOR TRIFÁSICO DE 1,25 CV - CHI DIURNO. AF_03/2016	CHOR - CUSTOS HORÁRIOS DE MÁQUINAS E EQUIPAMENTOS	CHI	0,0073000	18,93	0,13	
Insumo	00001607 SINAPI	CONJUNTO ARRUELAS DE VEDACAO 5/16" PARA TELHA FIBROCIMENTO (UMA ARRUELA METALICA E UMA ARRUELA PVC - CONICAS)	Material	CJ	1,2600000	0,31	0,39	
Insumo	00004302 SINAPI	PARAFUSO ZINCADO ROSCA SOBERBA, CABECA SEXTAVADA, 5/16" X 250 MM, PARA FIXACAO DE TELHA EM MADEIRA	Material	UN	1,2600000	4,71	5,93	
Insumo	CPU - 001 Próprio	TELHA DE FIBROCIMENTO ONDULADA E = 6 MM, DE 1,83 X 1,10 M (TELHA TÉRMICA TOPCOMFORT)	Material	M²	1,3570000	72,03	97,74	
			MO sem LS =>	4,66	LS =>	0,00	MO com LS =>	4,66
			Valor do BDI =>	27,20			Valor com BDI =>	137,57
			Quant. =>	240,0000000	Preço Total =>	33.016,80		

5.2	Código Banco	Descrição	Tipo	Und	Quant.	Valor Unit	Total	
Composição	92544 SINAPI	TRAMA DE MADEIRA COMPOSTA POR TERÇAS PARA TELHADOS DE ATÉ 2 ÁGUAS PARA TELHA ESTRUTURAL DE FIBROCIMENTO, INCLUSO TRANSPORTE VERTICAL. AF_07/2019	COBE - COBERTURA	m²	1,0000000	19,64	19,64	
Composição Auxiliar	88239 SINAPI	AJUDANTE DE CARPINTEIRO COM ENCARGOS COMPLEMENTARES	SEDI - SERVIÇOS DIVERSOS	H	0,0480000	18,95	0,90	
Composição Auxiliar	88262 SINAPI	CARPINTEIRO DE FORMAS COM ENCARGOS COMPLEMENTARES	SEDI - SERVIÇOS DIVERSOS	H	0,0960000	23,54	2,33	
Composição Auxiliar	93281 SINAPI	GUINCHO ELÉTRICO DE COLUNA, CAPACIDADE 400 KG, COM MOTO FREIO, MOTOR TRIFÁSICO DE 1,25 CV - CHP DIURNO. AF_03/2016	CHOR - CUSTOS HORÁRIOS DE MÁQUINAS E EQUIPAMENTOS	CHP	0,0030000	19,80	0,05	
Composição Auxiliar	93282 SINAPI	GUINCHO ELÉTRICO DE COLUNA, CAPACIDADE 400 KG, COM MOTO FREIO, MOTOR TRIFÁSICO DE 1,25 CV - CHI DIURNO. AF_03/2016	CHOR - CUSTOS HORÁRIOS DE MÁQUINAS E EQUIPAMENTOS	CHI	0,0041000	18,93	0,07	
Insumo	00004472 SINAPI	VIGA NAO APARELHADA *6 X 16* CM, EM MACARANDUBA, ANGELIM OU EQUIVALENTE DA REGIAO - BRUTA	Material	M	0,4060000	39,10	15,87	
Insumo	00040568 SINAPI	PREGO DE ACO POLIDO COM CABECA 22 X 48 (4 1/4 X 5)	Material	KG	0,0200000	21,47	0,42	
			MO sem LS =>	2,52	LS =>	0,00	MO com LS =>	2,52
			Valor do BDI =>	4,84			Valor com BDI =>	24,48
			Quant. =>	240,0000000	Preço Total =>	5.875,20		

5.3	Código Banco	Descrição	Tipo	Und	Quant.	Valor Unit	Total	
Composição	94228 SINAPI	CALHA EM CHAPA DE AÇO GALVANIZADO NÚMERO 24, DESENVOLVIMENTO DE 50 CM, INCLUSO TRANSPORTE VERTICAL. AF_07/2019	COBE - COBERTURA	M	1,0000000	83,07	83,07	
Composição Auxiliar	88316 SINAPI	SERVENTE COM ENCARGOS COMPLEMENTARES	SEDI - SERVIÇOS DIVERSOS	H	0,3710000	18,72	6,94	
Composição Auxiliar	88323 SINAPI	TELHADISTA COM ENCARGOS COMPLEMENTARES	SEDI - SERVIÇOS DIVERSOS	H	0,2770000	23,33	6,46	
Composição Auxiliar	93281 SINAPI	GUINCHO ELÉTRICO DE COLUNA, CAPACIDADE 400 KG, COM MOTO FREIO, MOTOR TRIFÁSICO DE 1,25 CV - CHP DIURNO. AF_03/2016	CHOR - CUSTOS HORÁRIOS DE MÁQUINAS E EQUIPAMENTOS	CHP	0,0132000	19,80	0,26	
Composição Auxiliar	93282 SINAPI	GUINCHO ELÉTRICO DE COLUNA, CAPACIDADE 400 KG, COM MOTO FREIO, MOTOR TRIFÁSICO DE 1,25 CV - CHI DIURNO. AF_03/2016	CHOR - CUSTOS HORÁRIOS DE MÁQUINAS E EQUIPAMENTOS	CHI	0,0183000	18,93	0,34	
Insumo	00000142 SINAPI	SELANTE ELASTICO MONOCOMPONENTE A BASE DE POLIURETANO (PU) PARA JUNTAS DIVERSAS	Material	310ML	0,0810000	39,23	3,17	
Insumo	00005061 SINAPI	PREGO DE ACO POLIDO COM CABECA 18 X 27 (2 1/2 X 10)	Material	KG	0,0130000	20,95	0,27	
Insumo	00005104 SINAPI	REBITE DE ALUMINIO VAZADO DE REPUXO, 3,2 X 8 MM (1KG = 1025 UNIDADES)	Material	KG	0,0024000	67,52	0,16	
Insumo	00013388 SINAPI	SOLDA EM BARRA DE ESTANHO-CHUMBO 50/50	Material	KG	0,0900000	142,97	12,86	
Insumo	00040763 SINAPI	CALHA QUADRADA DE CHAPA DE ACO GALVANIZADA NUM 24, CORTE 50 CM	Material	M	1,0500000	50,11	52,61	
			MO sem LS =>	10,32	LS =>	0,00	MO com LS =>	10,32
			Valor do BDI =>	20,47			Valor com BDI =>	103,54
			Quant. =>	25,1800000	Preço Total =>	2.607,13		

5.4	Código Banco	Descrição	Tipo	Und	Quant.	Valor Unit	Total	
Composição	9434 ORSE	Rufo em chapa aço galvanizado n°24 com desenvolvimento 25cm	Complementos	m	1,0000000	33,98	33,98	
Composição Auxiliar	10549 ORSE	Encargos Complementares - Servente	Provisórios	h	0,2500000	3,71	0,92	
Composição Auxiliar	10550 ORSE	Encargos Complementares - Pedreiro	Provisórios	h	0,2500000	3,56	0,89	
Insumo	00001116 SINAPI	RUFO EXTERNO DE CHAPA DE ACO GALVANIZADA NUM 26, CORTE 25 CM	Material	M	1,0500000	21,30	22,36	
Insumo	00004750 SINAPI	PEDREIRO (HORISTA)	Mão de Obra	H	0,2500000	17,91	4,47	
Insumo	00005081 SINAPI	PREGO DE ACO POLIDO COM CABECA 18 X 27 (2 1/2 X 10)	Material	KG	0,1000000	20,95	2,09	
Insumo	00006111 SINAPI	SERVENTE DE OBRAS	Mão de Obra	H	0,2500000	13,01	3,25	
			MO sem LS =>	7,72	LS =>	0,00	MO com LS =>	7,72
			Valor do BDI =>	8,37			Valor com BDI =>	42,35
			Quant. =>	119,3700000	Preço Total =>	5.055,31		

5.5	Código Banco	Descrição	Tipo	Und	Quant.	Valor Unit	Total
Composição	96109 SINAPI	FORRO EM PLACAS DE GESSO, PARA AMBIENTES RESIDENCIAIS. AF_05/2017_PS	REVE - REVESTIMENTO E TRATAMENTO DE	m²	1,0000000	41,96	41,96
Composição Auxiliar	88269 SINAPI	GESSEIRO COM ENCARGOS COMPLEMENTARES	SEDI - SERVIÇOS DIVERSOS	H	0,7974000	23,72	18,91
Composição Auxiliar	88316 SINAPI	SERVENTE COM ENCARGOS COMPLEMENTARES	SEDI - SERVIÇOS DIVERSOS	H	0,3987000	18,72	7,46
Insumo	00000345 SINAPI	ARAME GALVANIZADO 18 BWG, D = 1,24MM (0,009 KG/M)	Material	KG	0,0250000	30,31	0,75

Insumo	00003315 SINAPI	GESSO EM PO PARA REVESTIMENTOS/MOLDURAS/SANCAS E USO GERAL	Material	KG	0,9964000		
Insumo	00004812 SINAPI	PLACA DE GESSO PARA FORRO, *60 X 60* CM, ESPESSURA DE 12 MM (SEM COLOCACAO)	Material	m²	1,0293000		
Insumo	00020250 SINAPI	SISAL EM FIBRA / ESTOPA SISAL PARA GESSO	Material	KG	0,0078000	23,90	0,18
Insumo	00040547 SINAPI	PARAFUSO ZINCADO, AUTOBROCANTE, FLANGEADO, 4,2 MM X 19 MM	Material	CENTO	0,0308000	30,42	0,93
					MO sem LS => 19,73	LS => 0,00	MO com LS => 19,73
					Valor do BDI => 10,34		Valor com BDI => 52,30
					Quant. =>	3,4800000	Preço Total => 182,00

5.6	Código Banco	Descrição	Tipo	Und	Quant.	Valor Unit	Total
Composição	98554 SINAPI	IMPERMEABILIZAÇÃO DE SUPERFÍCIE COM MEMBRANA À BASE DE RESINA ACRÍLICA, 3 DEMÃOS. AF_06/2018	IMPE - IMPERMEABILIZAÇÕES E	m²	1,0000000	47,69	47,69
Composição Auxiliar	88243 SINAPI	AJUDANTE ESPECIALIZADO COM ENCARGOS COMPLEMENTARES	SEDI - SERVIÇOS DIVERSOS	H	0,1170000	19,33	2,26
Composição Auxiliar	88270 SINAPI	IMPERMEABILIZADOR COM ENCARGOS COMPLEMENTARES	SEDI - SERVIÇOS DIVERSOS	H	0,5780000	23,90	13,81
Insumo	00043147 SINAPI	MEMBRANA IMPERMEABILIZANTE ACRILICA MONOCOMPONENTE	Material	KG	1,2000000	26,35	31,62
					MO sem LS => 12,19	LS => 0,00	MO com LS => 12,19
					Valor do BDI => 11,75		Valor com BDI => 59,44
					Quant. =>	271,5000000	Preço Total => 16.137,96

5.7	Código Banco	Descrição	Tipo	Und	Quant.	Valor Unit	Total
Composição	CPU - 0001 Próprio	REVISÃO EM COBERTURA COM TELHA CERAMICA TIPO CANAL COMUM, ITABAIANA OU SIMILAR, COM REPOSIÇÃO DE 10% DO MATERIAL	COBE - COBERTURA	M²	1,0000000	57,40	57,40
Composição Auxiliar	9 ORSE	Remoção de telhamento com telhas cerâmicas	Demolições / Remoções	m²	1,0000000	11,30	11,30
Composição Auxiliar	30 ORSE	Demolição de madeiramento em coberturas com telhas cerâmicas	Demolições / Remoções	m²	0,1000000	24,51	2,45
Composição Auxiliar	196 ORSE	Madeiramento em massaranduba/madeira de lei, acabamento serrado c/ ripão 5 x 3cm e ripa 4 x 1,5cm, exclusive peças principais	Makeiramento	m²	0,1000000	103,06	10,30
Composição Auxiliar	278 ORSE	Limpeza (Lavagem) de telhas	Telhamento	m²	0,9000000	3,34	3,00
Composição Auxiliar	10551 ORSE	Encargos Complementares - Carpinteiro	Provisórios	h	0,5000000	3,59	1,79
Composição Auxiliar	10549 ORSE	Encargos Complementares - Servente	Provisórios	h	1,0000000	3,71	3,71
Composição Auxiliar	4711 ORSE	Telha cerâmica tipo colonial, simples, não resinada, comp=50cm, 26 un/m² (Itabaiana ou similar) un	Material	un	3,4000000	0,85	2,89
Insumo	00001213 SINAPI	CARPINTEIRO DE FORMAS (HORISTA)	Mão de Obra	H	0,5000000	17,91	8,95
Insumo	00006111 SINAPI	SERVENTE DE OBRAS	Mão de Obra	H	1,0000000	13,01	13,01
					MO sem LS => 38,80	LS => 0,00	MO com LS => 38,80
					Valor do BDI => 14,14		Valor com BDI => 71,54
					Quant. =>	10,2500000	Preço Total => 733,28

6	REVESTIMENTO							434,60
6.1	Código Banco	Descrição	Tipo	Und	Quant.	Valor Unit	Total	
Composição	87530 SINAPI	MASSA ÚNICA, PARA RECEBIMENTO DE PINTURA, EM ARGAMASSA TRAÇO 1:2:8, PREPARO MANUAL, APLICADA MANUALMENTE EM FACES INTERNAS DE PAREDES, ESPESSURA DE 20MM, COM EXECUÇÃO DE TALISCAS. AF_06/2014	REVE - REVESTIMENTO E TRATAMENTO DE SUPERFÍCIES	m²	1,0000000	37,90	37,90	
Composição Auxiliar	87369 SINAPI	ARGAMASSA TRAÇO 1:2:8 (EM VOLUME DE CIMENTO, CAL E AREIA MÉDIA ÚMIDA) PARA EMBOÇO/MASSA ÚNICA/ASSENTAMENTO DE ALVENARIA DE VEDAÇÃO, PREPARO MANUAL. AF_09/2019	SEDI - SERVIÇOS DIVERSOS	m²	0,0376000	624,28	23,47	
Composição Auxiliar	88309 SINAPI	PEDREIRO COM ENCARGOS COMPLEMENTARES	SEDI - SERVIÇOS DIVERSOS	H	0,4700000	23,90	11,23	
Composição Auxiliar	88316 SINAPI	SERVENTE COM ENCARGOS COMPLEMENTARES	SEDI - SERVIÇOS DIVERSOS	H	0,1710000	18,72	3,20	
					MO sem LS => 16,41	LS => 0,00	MO com LS => 16,41	
					Valor do BDI => 9,34		Valor com BDI => 47,24	
					Quant. =>	9,2000000	Preço Total => 434,60	

7	PISO							128,43
7.1	Código Banco	Descrição	Tipo	Und	Quant.	Valor Unit	Total	
Composição	87739 SINAPI	CONTRAPISO EM ARGAMASSA PRONTA, PREPARO MANUAL, APLICADO EM ÁREAS MOLHADAS SOBRE LAJE, ADERIDO, ACABAMENTO NÃO REFORÇADO, ESPESSURA 2CM. AF_07/2021	PISO - PISOS	m²	1,0000000	103,04	103,04	
Composição Auxiliar	87399 SINAPI	ARGAMASSA PRONTA PARA CONTRAPISO, PREPARO MANUAL. AF_09/2019	SEDI - SERVIÇOS DIVERSOS	m²	0,0310000	2.632,58	81,60	
Composição Auxiliar	88309 SINAPI	PEDREIRO COM ENCARGOS COMPLEMENTARES	SEDI - SERVIÇOS DIVERSOS	H	0,5290000	23,90	12,64	
Composição Auxiliar	88316 SINAPI	SERVENTE COM ENCARGOS COMPLEMENTARES	SEDI - SERVIÇOS DIVERSOS	H	0,2850000	18,72	4,96	
Composição Auxiliar	00001379 SINAPI	CIMENTO PORTLAND COMPOSTO CP II-32	Material	KG	0,5000000	0,86	0,43	
Insumo	00007334 SINAPI	ADITIVO ADESIVO LIQUIDO PARA ARGAMASSAS DE REVESTIMENTOS CIMENTICIOS	Material	L	0,2100000	16,25	3,41	
					MO sem LS => 18,77	LS => 0,00	MO com LS => 18,77	
					Valor do BDI => 25,39		Valor com BDI => 128,43	
					Quant. =>	1,0000000	Preço Total => 128,43	

8	PINTURA							13.609,21
8.1	Código Banco	Descrição	Tipo	Und	Quant.	Valor Unit	Total	
Composição	88489 SINAPI	APLICAÇÃO MANUAL DE PINTURA COM TINTA LÁTEX ACRÍLICA EM PAREDES, DUAS DEMÃOS. AF_06/2014	PINT - PINTURAS	m²	1,0000000	15,09	15,09	

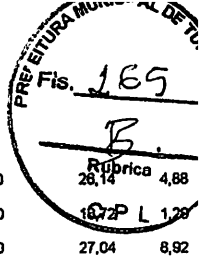

Composição	88310 SINAPI	PINTOR COM ENCARGOS COMPLEMENTARES	SEDI - SERVIÇOS DIVERSOS	H	0,1870000		
Auxiliar	88316 SINAPI	SERVENTE COM ENCARGOS COMPLEMENTARES	SEDI - SERVIÇOS DIVERSOS	H	0,0690000		
Composição	00007356 SINAPI	TINTA LATEX ACRILICA PREMIUM, COR BRANCO FOSCO	Material	L	0,3300000	27,04	8,92
			MO sem LS =>	4,49	LS =>	0,00	MO com LS => 4,49
			Valor do BDI =>	3,71			Valor com BDI => 18,80
			Quant. =>		514,1400000	Preço Total =>	9.885,83

8.2	Código Banco	Descrição	Tipo	Und	Quant.	Valor Unit	Total
Composição	88495 SINAPI	APLICAÇÃO E LIXAMENTO DE MASSA LÁTEX EM PAREDES, UMA DEMÃO. AF_06/2014	PINT - PINTURAS	m²	1,0000000	10,68	10,68
Composição	88310 SINAPI	PINTOR COM ENCARGOS COMPLEMENTARES	SEDI - SERVIÇOS DIVERSOS	H	0,2340000	26,14	6,11
Auxiliar	88316 SINAPI	SERVENTE COM ENCARGOS COMPLEMENTARES	SEDI - SERVIÇOS DIVERSOS	H	0,0860000	18,72	1,60
Composição	00003767 SINAPI	LIXA EM FOLHA PARA PAREDE OU MADEIRA, NUMERO 120, COR VERMELHA	Material	UN	0,0600000	0,94	0,05
Auxiliar	00043626 SINAPI	MASSA CORRIDA PARA SUPERFICIES DE AMBIENTES INTERNOS	Material	KG	1,0430400	2,80	2,92
Insumo			MO sem LS =>	5,63	LS =>	0,00	MO com LS => 5,63
			Valor do BDI =>	2,63			Valor com BDI => 13,31
			Quant. =>		18,0000000	Preço Total =>	239,58

8.3	Código Banco	Descrição	Tipo	Und	Quant.	Valor Unit	Total
Composição	2288 ORSE	Pintura de acabamento com aplicação de 02 demãos de tinta acrílica convencional	Latex PVA	m²	1,0000000	17,26	17,26
Composição	10549 ORSE	Encargos Complementares - Servente	Provisórios	h	0,2000000	3,71	0,74
Auxiliar	10553 ORSE	Encargos Complementares - Pintor	Provisórios	h	0,4000000	3,76	1,50
Composição	00004783 SINAPI	PINTOR (HORISTA)	Mão de Obra	H	0,4000000	18,90	7,56
Auxiliar	00008111 SINAPI	SERVENTE DE OBRAS	Mão de Obra	H	0,2000000	13,01	2,60
Insumo	00007356 SINAPI	TINTA LATEX ACRILICA PREMIUM, COR BRANCO FOSCO	Material	L	0,1800000	27,04	4,86
			MO sem LS =>	10,16	LS =>	0,00	MO com LS => 10,16
			Valor do BDI =>	4,25			Valor com BDI => 21,51
			Quant. =>		88,2000000	Preço Total =>	1.897,18

8.4	Código Banco	Descrição	Tipo	Und	Quant.	Valor Unit	Total
Composição	2306 ORSE	Pintura de acabamento com aplicação de 02 demãos de esmalte sintético sobre superfícies metálicas - R1	Esmalte Sintético / Óleo	m²	1,0000000	19,64	19,64
Composição	10549 ORSE	Encargos Complementares - Servente	Provisórios	h	0,2000000	3,71	0,74
Auxiliar	10553 ORSE	Encargos Complementares - Pintor	Provisórios	h	0,4000000	3,76	1,50
Composição	2226 ORSE	Tinta esmalte sintético (coralit ou similar) Tinta esmalte sintético, coralit ou similar (galão de 3,6 l)	Material	gl	0,1800000	35,56	6,40
Insumo	00003768 SINAPI	LIXA EM FOLHA PARA FERRO, NUMERO 150	Material	UN	0,3000000	2,82	0,84
Insumo	00004783 SINAPI	PINTOR (HORISTA)	Mão de Obra	H	0,4000000	18,90	7,56
Insumo	00008111 SINAPI	SERVENTE DE OBRAS	Mão de Obra	H	0,2000000	13,01	2,60
			MO sem LS =>	10,16	LS =>	0,00	MO com LS => 10,16
			Valor do BDI =>	4,84			Valor com BDI => 24,48
			Quant. =>		73,8000000	Preço Total =>	1.806,82

9	ESQUADRIAS						
9.1	Código Banco	Descrição	Tipo	Und	Quant.	Valor Unit	Total
Composição	100701 SINAPI	PORTA DE FERRO, DE ABRIR, TIPO GRADE COM CHAPA, COM GUARNIÇÕES. AF_12/2019	ESQV - ESQUADRIAS/FERRAGENS	m²	1,0000000	635,73	635,73
Composição	88309 SINAPI	PEDREIRO COM ENCARGOS COMPLEMENTARES	SEDI - SERVIÇOS DIVERSOS	H	0,4570000	23,90	10,92
Auxiliar	88316 SINAPI	SERVENTE COM ENCARGOS COMPLEMENTARES	SEDI - SERVIÇOS DIVERSOS	H	0,2280000	18,72	4,28
Composição	88627 SINAPI	ARGAMASSA TRAÇO 1:0,5:4,5 (EM VOLUME DE CIMENTO, CAL E AREIA MÉDIA ÚMIDA) PARA ASSENTAMENTO DE ALVENARIA, PREPARO MANUAL. AF_08/2019	SEDI - SERVIÇOS DIVERSOS	m²	0,0120000	611,00	7,33
Auxiliar	00004930 SINAPI	PORTA DE ABRIR / GIRO, EM GRADIL FERRO, COM BARRA CHATA 3 CM X 1/4", COM REQUADRO E GUARNICAO - COMPLETO - ACABAMENTO NATURAL	Material	m²	1,0000000	613,20	613,20
			MO sem LS =>	12,80	LS =>	0,00	MO com LS => 12,80
			Valor do BDI =>	156,70			Valor com BDI => 792,43
			Quant. =>		0,5400000	Preço Total =>	427,91

9.2	Código Banco	Descrição	Tipo	Und	Quant.	Valor Unit	Total
Composição	91297 SINAPI	PORTA DE MADEIRA FRISADA, SEMI-OCA (LEVE OU MÉDIA), 80X210CM, ESPESSURA DE 3,5CM, INCLUSO DOBRADIÇAS - FORNECIMENTO E INSTALAÇÃO. AF_12/2019	ESQV - ESQUADRIAS/FERRAGENS /VIDROS	UN	1,0000000	365,76	365,76
Composição	88261 SINAPI	CARPINTEIRO DE ESQUADRIA COM ENCARGOS COMPLEMENTARES	SEDI - SERVIÇOS DIVERSOS	H	1,5460000	22,74	35,15
Auxiliar	88316 SINAPI	SERVENTE COM ENCARGOS COMPLEMENTARES	SEDI - SERVIÇOS DIVERSOS	H	0,7730000	18,72	14,47
Composição	00002432 SINAPI	DOBRADICA EM AÇO/FERRO, 3 1/2" X 3", E= 1,9 A 2 MM, COM ANEL, CROMADO OU ZINCADO, TAMPA BOLA, COM PARAFUSOS	Material	UN	3,0000000	24,44	73,32



Insumo	00004964 SINAPI	PORTA DE ABRIR / GIRO, DE MADEIRA FOLHA MEDIA (NBR 15930) DE 800 X 2100 MM, DE 35 MM A 40 MM DE ESPESSURA, NUCLEO SEMI-SOLIDO (SARRAFEADO), CAPA FRISADA EM HDF, ACABAMENTO MELAMINICO EM PADRAO MADEIRA	Material	UN	1,0000000		
Insumo	00011055 SINAPI	PARAFUSO ROSCA SOBERBA ZINCADO CABECA CHATA FENDA SIMPLES 3,5 X 25 MM (1 ")	Material	UN	19,8000000	0,09	1,78
			MO sem LS =>	37,04	LS =>	0,00	MO com LS => 37,04
			Valor do BDI =>	90,15			Valor com BDI => 455,91
			Quant. =>	1,0000000	Preço Total =>	455,91	

9.3	Código Banco	Descrição	Tipo	Und	Quant.	Valor Unit	Total
Composição	100660 SINAPI	ALIZAR DE 5X1,5CM PARA PORTA FIXADO COM PREGOS, PADRÃO POPULAR - FORNECIMENTO E INSTALAÇÃO. AF_12/2019	ESQV - ESQUADRIAS/FERRAGENS	M	1,0000000	6,84	6,84
Composição Auxiliar	88261 SINAPI	CARPINTEIRO DE ESQUADRIA COM ENCARGOS COMPLEMENTARES	SEDI - SERVIÇOS DIVERSOS	H	0,0680000	22,74	1,54
Composição Auxiliar	88316 SINAPI	SERVEnte COM ENCARGOS COMPLEMENTARES	SEDI - SERVIÇOS DIVERSOS	H	0,0340000	18,72	0,63
Insumo	00020007 SINAPI	GUARNICAO / ALIZAR / VISTA LISA EM MADEIRA MACICA, PARA PORTA, E = *1* CM, L = *5* CM, PINUS /EUCALIPTO / VIOLA OU EQUIVALENTE DA REGIAO	Material	M	1,1630000	3,90	4,53
Insumo	00039026 SINAPI	PREGO DE ACO POLIDO SEM CABECA 15 X 15 (1 1/4 X 13)	Material	KG	0,0060000	23,96	0,14
			MO sem LS =>	1,62	LS =>	0,00	MO com LS => 1,62
			Valor do BDI =>	1,68			Valor com BDI => 8,52
			Quant. =>	15,0000000	Preço Total =>	127,80	

9.4	Código Banco	Descrição	Tipo	Und	Quant.	Valor Unit	Total
Composição	91307 SINAPI	FECHADURA DE EMBUTIR PARA PORTAS INTERNAS, COMPLETA, ACABAMENTO PADRÃO POPULAR, COM EXECUÇÃO DE FURO - FORNECIMENTO E INSTALAÇÃO. AF_12/2019	ESQV - ESQUADRIAS/FERRAGENS	UN	1,0000000	87,10	87,10
Composição Auxiliar	88261 SINAPI	CARPINTEIRO DE ESQUADRIA COM ENCARGOS COMPLEMENTARES	MIDROS	H	0,7670000	22,74	17,44
Composição Auxiliar	88316 SINAPI	SERVEnte COM ENCARGOS COMPLEMENTARES	SEDI - SERVIÇOS DIVERSOS	H	0,3840000	18,72	7,18
Insumo	00003090 SINAPI	FECHADURA ESPELHO PARA PORTA INTERNA, EM ACO INOX (MAQUINA, TESTA E CONTRA-TESTA) E EM ZAMAC (MACANETA, LINGUETA E TRINCOS) COM ACABAMENTO CROMADO, MAQUINA DE 40 MM, INCLUINDO CHAVE TIPO INTERNA	Material	CJ	1,0000000	62,48	62,48
			MO sem LS =>	18,38	LS =>	0,00	MO com LS => 18,38
			Valor do BDI =>	21,47			Valor com BDI => 108,57
			Quant. =>	2,0000000	Preço Total =>	217,14	

10 INSTALAÇÕES HIDROSSANITÁRIAS 2.165,23

10.1	Código Banco	Descrição	Tipo	Und	Quant.	Valor Unit	Total
Composição	12637 ORSE	Limpeza de fossa até 5m3	Fossas Sépticas	un	1,0000000	350,00	350,00
Insumo	13425 ORSE	Limpeza de fossa até 5m3 un	Serviços	un	1,0000000	350,00	350,00
			MO sem LS =>	0,00	LS =>	0,00	MO com LS => 0,00
			Valor do BDI =>	86,27			Valor com BDI => 436,27
			Quant. =>	2,0000000	Preço Total =>	872,54	

10.2	Código Banco	Descrição	Tipo	Und	Quant.	Valor Unit	Total
Composição	95470 SINAPI	VASO SANITARIO SIFONADO CONVENCIONAL COM LOUÇA BRANCA, INCLUSO CONJUNTO DE LIGAÇÃO PARA BACIA SANITÁRIA AJUSTÁVEL - FORNECIMENTO E INSTALAÇÃO. AF_10/2016	INHI - INSTALAÇÕES HIDROS SANITÁRIAS	UN	1,0000000	292,15	292,15
Composição Auxiliar	95469 SINAPI	VASO SANITARIO SIFONADO CONVENCIONAL COM LOUÇA BRANCA - FORNECIMENTO E INSTALAÇÃO. AF_01/2020	INHI - INSTALAÇÕES HIDROS SANITÁRIAS	UN	1,0000000	284,97	284,97
Insumo	00006142 SINAPI	CONJUNTO DE LIGACAO PARA BACIA SANITARIA AJUSTAVEL, EM PLASTICO BRANCO, COM TUBO, CANOPLA E ESPEUDE	Material	UN	1,0000000	7,18	7,18
			MO sem LS =>	13,70	LS =>	0,00	MO com LS => 13,70
			Valor do BDI =>	72,01			Valor com BDI => 384,16
			Quant. =>	2,0000000	Preço Total =>	728,32	

10.3	Código Banco	Descrição	Tipo	Und	Quant.	Valor Unit	Total
Composição	86906 SINAPI	TORNEIRA CROMADA DE MESA, 1/2 OU 3/4, PARA LAVATÓRIO, PADRÃO POPULAR - FORNECIMENTO E INSTALAÇÃO. AF_01/2020	INHI - INSTALAÇÕES HIDROS SANITÁRIAS	UN	1,0000000	61,44	61,44
Composição Auxiliar	88267 SINAPI	ENCANADOR OU BOMBEIRO HIDRÁULICO COM ENCARGOS COMPLEMENTARES	SEDI - SERVIÇOS DIVERSOS	H	0,0980000	23,16	2,22
Composição Auxiliar	88316 SINAPI	SERVEnte COM ENCARGOS COMPLEMENTARES	SEDI - SERVIÇOS DIVERSOS	H	0,0303000	18,72	0,56
Insumo	00003146 SINAPI	FITA VEDA ROSCA EM ROLOS DE 18 MM X 10 M (L X C)	Material	UN	0,0210000	2,99	0,06
Insumo	00013415 SINAPI	TORNEIRA DE MESA/BANCADA, PARA LAVATORIO, FIXA, METALICA CROMADA, PADRAO POPULAR, 1/2 " OU 3/4 " (REF 1193)	Material	UN	1,0000000	58,60	58,60
			MO sem LS =>	2,15	LS =>	0,00	MO com LS => 2,15
			Valor do BDI =>	15,14			Valor com BDI => 76,58
			Quant. =>	5,0000000	Preço Total =>	382,90	

10.4	Código Banco	Descrição	Tipo	Und	Quant.	Valor Unit	Total
Composição	86916 SINAPI	TORNEIRA PLÁSTICA 3/4 PARA TANQUE - FORNECIMENTO E INSTALAÇÃO. AF_01/2020	INHI - INSTALAÇÕES HIDROS SANITÁRIAS	UN	1,0000000	21,75	21,75
Composição Auxiliar	88267 SINAPI	ENCANADOR OU BOMBEIRO HIDRÁULICO COM ENCARGOS COMPLEMENTARES	SEDI - SERVIÇOS DIVERSOS	H	0,1525000	23,16	3,53
Composição Auxiliar	88316 SINAPI	SERVEnte COM ENCARGOS COMPLEMENTARES	SEDI - SERVIÇOS DIVERSOS	H	0,0481000	18,72	0,90
Insumo	00003146 SINAPI	FITA VEDA ROSCA EM ROLOS DE 18 MM X 10 M (L X C)	Material	UN	0,0385000	2,99	0,10



Insumo	00011831 SINAPI	TORNEIRA PLASTICA PARA TANQUE 1/2 " OU 3/4 " COM BICO PARA MANGUEIRA	Material	UN	1,0000000		
			MO sem LS =>	3,41	LS =>	0,00	MO com LS => 3,41
			Valor do BDI =>	5,36			Valor com BDI => 27,11
			Quant. =>	3,0000000	Preço Total =>	81,33	

10.5	Código Banco	Descrição	Tipo	Und	Quant.	Valor Unit	Total
Composição	2050 ORSE	Chuveiro plástico sem registro	Louças e Metais Sanitários	un	1,0000000	40,17	40,17
Composição Auxiliar	10554 ORSE	Encargos Complementares - Encanador	Provisórios	h	0,4000000	3,61	1,44
Insumo	00002696 SINAPI	ENCANADOR OU BOMBEIRO HIDRAULICO (HORISTA)	Mão de Obra	H	0,4000000	17,91	7,16
Insumo	00007608 SINAPI	DUCHA / CHUVEIRO PLASTICO SIMPLES, 5", BRANCO, PARA ACOPLAR EM HASTE 1/2", AGUA FRIA	Material	UN	1,0000000	12,94	12,94
Insumo	00011680 SINAPI	BRACO OU HASTE COM CANOPLA PLASTICA, 1/2", PARA CHUVEIRO SIMPLES	Material	UN	1,0000000	18,63	18,63
			MO sem LS =>	7,16	LS =>	0,00	MO com LS => 7,16
			Valor do BDI =>	9,90			Valor com BDI => 50,07
			Quant. =>	2,0000000	Preço Total =>	100,14	

11 INSTALAÇÕES ELÉTRICAS 17.575,92

11.1	Código Banco	Descrição	Tipo	Und	Quant.	Valor Unit	Total
Composição	91940 SINAPI	CAIXA RETANGULAR 4" X 2" MÉDIA (1,30 M DO PISO), PVC, INSTALADA EM PAREDE - FORNECIMENTO E INSTALAÇÃO. AF_12/2015	INEL - INSTALAÇÃO ELÉTRICA/ELETRIFICAÇÃO E ILUMINAÇÃO EXTERNA	UN	1,0000000	14,04	14,04
Composição Auxiliar	88247 SINAPI	AUXILIAR DE ELETRICISTA COM ENCARGOS COMPLEMENTARES	SEDI - SERVIÇOS DIVERSOS	H	0,2470000	19,44	4,80
Composição Auxiliar	88264 SINAPI	ELETRICISTA COM ENCARGOS COMPLEMENTARES	SEDI - SERVIÇOS DIVERSOS	H	0,2470000	24,20	5,97
Composição Auxiliar	88629 SINAPI	ARGAMASSA TRAÇO 1:3 (EM VOLUME DE CIMENTO E AREIA MÉDIA ÚMIDA), PREPARO MANUAL. AF_08/2019	SEDI - SERVIÇOS DIVERSOS	m²	0,0009000	650,67	0,58
Insumo	00001872 SINAPI	CAIXA DE PASSAGEM, EM PVC, DE 4" X 2", PARA ELETRODUTO FLEXIVEL CORRUGADO	Material	UN	1,0000000	2,69	2,69
			MO sem LS =>	8,11	LS =>	0,00	MO com LS => 8,11
			Valor do BDI =>	3,46			Valor com BDI => 17,50
			Quant. =>	60,0000000	Preço Total =>	1.050,00	

11.2	Código Banco	Descrição	Tipo	Und	Quant.	Valor Unit	Total
Composição	92868 SINAPI	CAIXA RETANGULAR 4" X 2" MÉDIA (1,30 M DO PISO), METÁLICA, INSTALADA EM PAREDE - FORNECIMENTO E INSTALAÇÃO. AF_12/2015	INEL - INSTALAÇÃO ELÉTRICA/ELETRIFICAÇÃO E ILUMINAÇÃO EXTERNA	UN	1,0000000	12,99	12,99
Composição Auxiliar	88247 SINAPI	AUXILIAR DE ELETRICISTA COM ENCARGOS COMPLEMENTARES	SEDI - SERVIÇOS DIVERSOS	H	0,2470000	19,44	4,80
Composição Auxiliar	88264 SINAPI	ELETRICISTA COM ENCARGOS COMPLEMENTARES	SEDI - SERVIÇOS DIVERSOS	H	0,2470000	24,20	5,97
Composição Auxiliar	88629 SINAPI	ARGAMASSA TRAÇO 1:3 (EM VOLUME DE CIMENTO E AREIA MÉDIA ÚMIDA), PREPARO MANUAL. AF_08/2019	SEDI - SERVIÇOS DIVERSOS	m²	0,0009000	650,67	0,58
Insumo	00002556 SINAPI	CAIXA DE LUZ "4 X 2" EM ACO ESMALTADA	Material	UN	1,0000000	1,64	1,64
			MO sem LS =>	8,11	LS =>	0,00	MO com LS => 8,11
			Valor do BDI =>	3,20			Valor com BDI => 16,19
			Quant. =>	6,0000000	Preço Total =>	97,14	

11.3	Código Banco	Descrição	Tipo	Und	Quant.	Valor Unit	Total
Composição	91926 SINAPI	CABO DE COBRE FLEXÍVEL ISOLADO, 2,5 MM², ANTI-CHAMA 450/750 V, PARA CIRCUITOS TERMINAIS - FORNECIMENTO E INSTALAÇÃO. AF_12/2015	INEL - INSTALAÇÃO ELÉTRICA/ELETRIFICAÇÃO E ILUMINAÇÃO EXTERNA	M	1,0000000	3,81	3,81
Composição Auxiliar	88247 SINAPI	AUXILIAR DE ELETRICISTA COM ENCARGOS COMPLEMENTARES	SEDI - SERVIÇOS DIVERSOS	H	0,0300000	19,44	0,58
Composição Auxiliar	88264 SINAPI	ELETRICISTA COM ENCARGOS COMPLEMENTARES	SEDI - SERVIÇOS DIVERSOS	H	0,0300000	24,20	0,72
Insumo	00001014 SINAPI	CABO DE COBRE, FLEXIVEL, CLASSE 4 OU 5, ISOLACAO EM PVC/A, ANTICHAMA BWF-B, 1 CONDUTOR, 450/750 V, SECAO NOMINAL 2,5 MM2	Material	M	1,1900000	2,07	2,46
Insumo	00021127 SINAPI	FITA ISOLANTE ADESIVA ANTICHAMA, USO ATE 750 V, EM ROLO DE 19 MM X 5 M	Material	UN	0,0090000	5,86	0,05
			MO sem LS =>	0,96	LS =>	0,00	MO com LS => 0,96
			Valor do BDI =>	0,93			Valor com BDI => 4,74
			Quant. =>	1.107,4300000	Preço Total =>	5.249,21	

11.4	Código Banco	Descrição	Tipo	Und	Quant.	Valor Unit	Total
Composição	91930 SINAPI	CABO DE COBRE FLEXÍVEL ISOLADO, 6 MM², ANTI-CHAMA 450/750 V, PARA CIRCUITOS TERMINAIS - FORNECIMENTO E INSTALAÇÃO. AF_12/2015	INEL - INSTALAÇÃO ELÉTRICA/ELETRIFICAÇÃO E ILUMINAÇÃO EXTERNA	M	1,0000000	8,17	8,17
Composição Auxiliar	88247 SINAPI	AUXILIAR DE ELETRICISTA COM ENCARGOS COMPLEMENTARES	SEDI - SERVIÇOS DIVERSOS	H	0,0520000	19,44	1,01
Composição Auxiliar	88264 SINAPI	ELETRICISTA COM ENCARGOS COMPLEMENTARES	SEDI - SERVIÇOS DIVERSOS	H	0,0520000	24,20	1,25
Insumo	00000982 SINAPI	CABO DE COBRE, FLEXIVEL, CLASSE 4 OU 5, ISOLACAO EM PVC/A, ANTICHAMA BWF-B, 1 CONDUTOR, 450/750 V, SECAO NOMINAL 6 MM2	Material	M	1,1900000	4,93	5,86
Insumo	00021127 SINAPI	FITA ISOLANTE ADESIVA ANTICHAMA, USO ATE 750 V, EM ROLO DE 19 MM X 5 M	Material	UN	0,0090000	5,86	0,05
			MO sem LS =>	1,68	LS =>	0,00	MO com LS => 1,68
			Valor do BDI =>	2,01			Valor com BDI => 10,18
			Quant. =>	132,8800000	Preço Total =>	1.352,71	

11.5	Código Banco	Descrição	Tipo	Und	Quant.	Valor Unit	Total
Composição	91952 SINAPI	INTERRUPTOR SIMPLES (1 MÓDULO), 10A/250V, SEM SUPORTE E SEM PLACA - FORNECIMENTO E INSTALAÇÃO. AF_12/2015	INEL - INSTALAÇÃO ELÉTRICA/ELETRIFICAÇÃO E ILUMINAÇÃO EXTERNA	UN	1,0000000	17,59	17,59



Composição Auxiliar	88247 SINAPI	AUXILIAR DE ELETRICISTA COM ENCARGOS COMPLEMENTARES	SEDI - SERVIÇOS DIVERSOS	H	0,2250000	19,44	4,37	
Composição Auxiliar	88264 SINAPI	ELETRICISTA COM ENCARGOS COMPLEMENTARES	SEDI - SERVIÇOS DIVERSOS	H	0,2250000	24,20	9,44	
Insumo	00038112 SINAPI	INTERRUPTOR SIMPLES 10A, 250V (APENAS MODULO)	Material	UN	1,0000000	7,78	7,78	
			MO sem LS =>	7,29	LS =>	0,00	MO com LS =>	7,29
			Valor do BDI =>	4,33			Valor com BDI =>	21,92
			Quant. =>	12,0000000	Preço Total =>	263,04		

	Código Banco	Descrição	Tipo	Und	Quant.	Valor Unit	Total	
Composição	91958 SINAPI	INTERRUPTOR SIMPLES (2 MÓDULOS), 10A/250V, SEM SUPORTE E SEM PLACA - FORNECIMENTO E INSTALAÇÃO. AF_12/2015	INEL - INSTALAÇÃO ELÉTRICA/ELETRIFICAÇÃO E ILUMINAÇÃO EXTERNA	UN	1,0000000	32,57	32,57	
Composição Auxiliar	88247 SINAPI	AUXILIAR DE ELETRICISTA COM ENCARGOS COMPLEMENTARES	SEDI - SERVIÇOS DIVERSOS	H	0,3900000	19,44	7,58	
Composição Auxiliar	88264 SINAPI	ELETRICISTA COM ENCARGOS COMPLEMENTARES	SEDI - SERVIÇOS DIVERSOS	H	0,3900000	24,20	9,43	
Insumo	00038112 SINAPI	INTERRUPTOR SIMPLES 10A, 250V (APENAS MODULO)	Material	UN	2,0000000	7,78	15,56	
			MO sem LS =>	12,65	LS =>	0,00	MO com LS =>	12,65
			Valor do BDI =>	8,02			Valor com BDI =>	40,59
			Quant. =>	3,0000000	Preço Total =>	121,77		

	Código Banco	Descrição	Tipo	Und	Quant.	Valor Unit	Total	
Composição	91966 SINAPI	INTERRUPTOR SIMPLES (3 MÓDULOS), 10A/250V, SEM SUPORTE E SEM PLACA - FORNECIMENTO E INSTALAÇÃO. AF_12/2015	INEL - INSTALAÇÃO ELÉTRICA/ELETRIFICAÇÃO E ILUMINAÇÃO EXTERNA	UN	1,0000000	47,55	47,55	
Composição Auxiliar	88247 SINAPI	AUXILIAR DE ELETRICISTA COM ENCARGOS COMPLEMENTARES	SEDI - SERVIÇOS DIVERSOS	H	0,5550000	19,44	10,78	
Composição Auxiliar	88264 SINAPI	ELETRICISTA COM ENCARGOS COMPLEMENTARES	SEDI - SERVIÇOS DIVERSOS	H	0,5550000	24,20	13,43	
Insumo	00038112 SINAPI	INTERRUPTOR SIMPLES 10A, 250V (APENAS MODULO)	Material	UN	3,0000000	7,78	23,34	
			MO sem LS =>	18,00	LS =>	0,00	MO com LS =>	18,00
			Valor do BDI =>	11,72			Valor com BDI =>	59,27
			Quant. =>	1,0000000	Preço Total =>	59,27		

	Código Banco	Descrição	Tipo	Und	Quant.	Valor Unit	Total	
Composição	91994 SINAPI	TOMADA MÉDIA DE EMBUTIR (1 MÓDULO), 2P+T 10 A, SEM SUPORTE E SEM PLACA - FORNECIMENTO E INSTALAÇÃO. AF_12/2015	INEL - INSTALAÇÃO ELÉTRICA/ELETRIFICAÇÃO E ILUMINAÇÃO EXTERNA	UN	1,0000000	22,29	22,29	
Composição Auxiliar	88247 SINAPI	AUXILIAR DE ELETRICISTA COM ENCARGOS COMPLEMENTARES	SEDI - SERVIÇOS DIVERSOS	H	0,3080000	19,44	5,98	
Composição Auxiliar	88264 SINAPI	ELETRICISTA COM ENCARGOS COMPLEMENTARES	SEDI - SERVIÇOS DIVERSOS	H	0,3080000	24,20	7,45	
Insumo	00038101 SINAPI	TOMADA 2P+T 10A, 250V (APENAS MODULO)	Material	UN	1,0000000	8,86	8,86	
			MO sem LS =>	9,99	LS =>	0,00	MO com LS =>	9,99
			Valor do BDI =>	5,49			Valor com BDI =>	27,78
			Quant. =>	36,0000000	Preço Total =>	1.000,08		

	Código Banco	Descrição	Tipo	Und	Quant.	Valor Unit	Total	
Composição	91995 SINAPI	TOMADA MÉDIA DE EMBUTIR (1 MÓDULO), 2P+T 20 A, SEM SUPORTE E SEM PLACA - FORNECIMENTO E INSTALAÇÃO. AF_12/2015	INEL - INSTALAÇÃO ELÉTRICA/ELETRIFICAÇÃO E ILUMINAÇÃO EXTERNA	UN	1,0000000	24,76	24,76	
Composição Auxiliar	88247 SINAPI	AUXILIAR DE ELETRICISTA COM ENCARGOS COMPLEMENTARES	SEDI - SERVIÇOS DIVERSOS	H	0,3080000	19,44	5,98	
Composição Auxiliar	88264 SINAPI	ELETRICISTA COM ENCARGOS COMPLEMENTARES	SEDI - SERVIÇOS DIVERSOS	H	0,3080000	24,20	7,45	
Insumo	00038102 SINAPI	TOMADA 2P+T 20A, 250V (APENAS MODULO)	Material	UN	1,0000000	11,33	11,33	
			MO sem LS =>	9,99	LS =>	0,00	MO com LS =>	9,99
			Valor do BDI =>	6,10			Valor com BDI =>	30,86
			Quant. =>	1,0000000	Preço Total =>	30,86		

	Código Banco	Descrição	Tipo	Und	Quant.	Valor Unit	Total	
Composição	92022 SINAPI	INTERRUPTOR SIMPLES (1 MÓDULO) COM 1 TOMADA DE EMBUTIR 2P+T 10 A, SEM SUPORTE E SEM PLACA - FORNECIMENTO E INSTALAÇÃO. AF_12/2015	INEL - INSTALAÇÃO ELÉTRICA/ELETRIFICAÇÃO E ILUMINAÇÃO EXTERNA	UN	1,0000000	37,23	37,23	
Composição Auxiliar	88247 SINAPI	AUXILIAR DE ELETRICISTA COM ENCARGOS COMPLEMENTARES	SEDI - SERVIÇOS DIVERSOS	H	0,4720000	19,44	9,17	
Composição Auxiliar	88264 SINAPI	ELETRICISTA COM ENCARGOS COMPLEMENTARES	SEDI - SERVIÇOS DIVERSOS	H	0,4720000	24,20	11,42	
Insumo	00038101 SINAPI	TOMADA 2P+T 10A, 250V (APENAS MODULO)	Material	UN	1,0000000	8,86	8,86	
Insumo	00038112 SINAPI	INTERRUPTOR SIMPLES 10A, 250V (APENAS MODULO)	Material	UN	1,0000000	7,78	7,78	
			MO sem LS =>	15,31	LS =>	0,00	MO com LS =>	15,31
			Valor do BDI =>	9,17			Valor com BDI =>	46,40
			Quant. =>	3,0000000	Preço Total =>	139,20		

	Código Banco	Descrição	Tipo	Und	Quant.	Valor Unit	Total	
Composição	92002 SINAPI	TOMADA MÉDIA DE EMBUTIR (2 MÓDULOS), 2P+T 10 A, SEM SUPORTE E SEM PLACA - FORNECIMENTO E INSTALAÇÃO. AF_12/2015	INEL - INSTALAÇÃO ELÉTRICA/ELETRIFICAÇÃO E ILUMINAÇÃO EXTERNA	UN	1,0000000	41,93	41,93	
Composição Auxiliar	88247 SINAPI	AUXILIAR DE ELETRICISTA COM ENCARGOS COMPLEMENTARES	SEDI - SERVIÇOS DIVERSOS	H	0,5550000	19,44	10,78	
Composição Auxiliar	88264 SINAPI	ELETRICISTA COM ENCARGOS COMPLEMENTARES	SEDI - SERVIÇOS DIVERSOS	H	0,5550000	24,20	13,43	
Insumo	00038101 SINAPI	TOMADA 2P+T 10A, 250V (APENAS MODULO)	Material	UN	2,0000000	8,86	17,72	
			MO sem LS =>	18,00	LS =>	0,00	MO com LS =>	18,00
			Valor do BDI =>	10,33			Valor com BDI =>	52,26



		Quant.	2,0000000	Preço Total	Subtotal	4,52	
		=>					
11.12	Código Banco	Descrição	Tipo	Und	Quant.	Valor Unit	Total
Composição	92010 SINAPI	TOMADA MÉDIA DE EMBUTIR (3 MÓDULOS), 2P+T 10 A, SEM SUPORTE E SEM PLACA - FORNECIMENTO E INSTALAÇÃO. AF_12/2015	INEL - INSTALAÇÃO ELÉTRICA/ELETRIFICAÇÃO E ILUMINAÇÃO EXTERNA	UN	1,0000000	61,57	61,57
Composição Auxiliar	88247 SINAPI	AUXILIAR DE ELETRICISTA COM ENCARGOS COMPLEMENTARES	SEDI - SERVIÇOS DIVERSOS	H	0,8020000	19,44	15,59
Composição Auxiliar	88264 SINAPI	ELETRICISTA COM ENCARGOS COMPLEMENTARES	SEDI - SERVIÇOS DIVERSOS	H	0,8020000	24,20	19,40
Insumo	00038101 SINAPI	TOMADA 2P+T 10A, 250V (APENAS MODULO)	Material	UN	3,0000000	8,86	26,58
		MO sem LS =>	26,02	LS =>	0,00	MO com LS =>	26,02
		Valor do BDI =>	15,17			Valor com BDI =>	76,74
		Quant.	2,0000000	Preço Total =>	153,48		
11.13	Código Banco	Descrição	Tipo	Und	Quant.	Valor Unit	Total
Composição	93671 SINAPI	DISJUNTOR TRIPOLAR TIPO DIN, CORRENTE NOMINAL DE 32A - FORNECIMENTO E INSTALAÇÃO. AF_10/2020	INEL - INSTALAÇÃO ELÉTRICA/ELETRIFICAÇÃO	UN	1,0000000	70,25	70,25
Composição Auxiliar	88247 SINAPI	AUXILIAR DE ELETRICISTA COM ENCARGOS COMPLEMENTARES	SEDI - SERVIÇOS DIVERSOS	H	0,2734000	19,44	5,31
Composição Auxiliar	88264 SINAPI	ELETRICISTA COM ENCARGOS COMPLEMENTARES	SEDI - SERVIÇOS DIVERSOS	H	0,2734000	24,20	6,61
Insumo	00001573 SINAPI	TERMINAL A COMPRESSAO EM COBRE ESTANHADO PARA CABO 6 MM2, 1 FURO E 1 COMPRESSAO, PARA PARAFUSO DE FIXACAO M6	Material	UN	3,0000000	1,37	4,11
Insumo	00034709 SINAPI	DISJUNTOR TIPO DIN/IEC, TRIPOLAR DE 10 ATE 50A	Material	UN	1,0000000	54,22	54,22
		MO sem LS =>	8,86	LS =>	0,00	MO com LS =>	8,86
		Valor do BDI =>	17,31			Valor com BDI =>	87,56
		Quant.	1,0000000	Preço Total =>	87,56		
11.14	Código Banco	Descrição	Tipo	Und	Quant.	Valor Unit	Total
Composição	93653 SINAPI	DISJUNTOR MONOPOLAR TIPO DIN, CORRENTE NOMINAL DE 10A - FORNECIMENTO E INSTALAÇÃO. AF_10/2020	INEL - INSTALAÇÃO ELÉTRICA/ELETRIFICAÇÃO	UN	1,0000000	10,13	10,13
Composição Auxiliar	88247 SINAPI	AUXILIAR DE ELETRICISTA COM ENCARGOS COMPLEMENTARES	SEDI - SERVIÇOS DIVERSOS	H	0,0352000	19,44	0,68
Composição Auxiliar	88264 SINAPI	ELETRICISTA COM ENCARGOS COMPLEMENTARES	SEDI - SERVIÇOS DIVERSOS	H	0,0352000	24,20	0,85
Insumo	00001570 SINAPI	TERMINAL A COMPRESSAO EM COBRE ESTANHADO PARA CABO 2,5 MM2, 1 FURO E 1 COMPRESSAO, PARA PARAFUSO DE FIXACAO M5	Material	UN	1,0000000	0,88	0,88
Insumo	00034653 SINAPI	DISJUNTOR TIPO DIN/IEC, MONOPOLAR DE 6 ATE 32A	Material	UN	1,0000000	7,72	7,72
		MO sem LS =>	1,13	LS =>	0,00	MO com LS =>	1,13
		Valor do BDI =>	2,49			Valor com BDI =>	12,62
		Quant.	13,0000000	Preço Total =>	164,06		
11.15	Código Banco	Descrição	Tipo	Und	Quant.	Valor Unit	Total
Composição	93654 SINAPI	DISJUNTOR MONOPOLAR TIPO DIN, CORRENTE NOMINAL DE 16A - FORNECIMENTO E INSTALAÇÃO. AF_10/2020	INEL - INSTALAÇÃO ELÉTRICA/ELETRIFICAÇÃO	UN	1,0000000	10,67	10,67
Composição Auxiliar	88247 SINAPI	AUXILIAR DE ELETRICISTA COM ENCARGOS COMPLEMENTARES	SEDI - SERVIÇOS DIVERSOS	H	0,0476000	19,44	0,92
Composição Auxiliar	88264 SINAPI	ELETRICISTA COM ENCARGOS COMPLEMENTARES	SEDI - SERVIÇOS DIVERSOS	H	0,0476000	24,20	1,15
Insumo	00001570 SINAPI	TERMINAL A COMPRESSAO EM COBRE ESTANHADO PARA CABO 2,5 MM2, 1 FURO E 1 COMPRESSAO, PARA PARAFUSO DE FIXACAO M5	Material	UN	1,0000000	0,88	0,88
Insumo	00034653 SINAPI	DISJUNTOR TIPO DIN/IEC, MONOPOLAR DE 6 ATE 32A	Material	UN	1,0000000	7,72	7,72
		MO sem LS =>	1,53	LS =>	0,00	MO com LS =>	1,53
		Valor do BDI =>	2,63			Valor com BDI =>	13,30
		Quant.	1,0000000	Preço Total =>	13,30		
11.16	Código Banco	Descrição	Tipo	Und	Quant.	Valor Unit	Total
Composição	91844 SINAPI	ELETRODUTO FLEXÍVEL CORRUGADO, PVC, DN 25 MM (3/4"), PARA CIRCUITOS TERMINAIS, INSTALADO EM LAJE - FORNECIMENTO E INSTALAÇÃO. AF_12/2015	INEL - INSTALAÇÃO ELÉTRICA/ELETRIFICAÇÃO E ILUMINAÇÃO EXTERNA	M	1,0000000	6,58	6,58
Composição Auxiliar	88247 SINAPI	AUXILIAR DE ELETRICISTA COM ENCARGOS COMPLEMENTARES	SEDI - SERVIÇOS DIVERSOS	H	0,0870000	19,44	1,69
Composição Auxiliar	88264 SINAPI	ELETRICISTA COM ENCARGOS COMPLEMENTARES	SEDI - SERVIÇOS DIVERSOS	H	0,0870000	24,20	2,10
Insumo	00002688 SINAPI	ELETRODUTO PVC FLEXIVEL CORRUGADO, COR AMARELA, DE 25 MM	Material	M	1,1000000	2,51	2,76
Insumo	00043132 SINAPI	ARAME RECOZIDO 16 BWG, D = 1,65 MM (0,016 KG/M) OU 18 BWG, D = 1,25 MM (0,01 KG/M)	Material	KG	0,0018000	21,25	0,03
		MO sem LS =>	2,81	LS =>	0,00	MO com LS =>	2,81
		Valor do BDI =>	1,62			Valor com BDI =>	8,20
		Quant.	285,0000000	Preço Total =>	2.337,00		
11.17	Código Banco	Descrição	Tipo	Und	Quant.	Valor Unit	Total
Composição	12971 ORSE	Luminária Pannel Led embutir 18w quadrada, 6000k da G-light ou similar - Rev 01_11/2021	Luminárias Internas	un	1,0000000	65,99	65,99
Composição Auxiliar	10549 ORSE	Encargos Complementares - Servente	Provisórios	h	1,0000000	3,71	3,71
Composição Auxiliar	10552 ORSE	Encargos Complementares - Eletricista	Provisórios	h	1,0000000	3,55	3,55
Insumo	13685 ORSE	Luminária Pannel Led embutir 18w quadrada, 6000k da G-light ou similar un	Material	un	1,0000000	27,81	27,81
Insumo	00002436 SINAPI	ELETRICISTA (HORISTA)	Mão de Obra	H	1,0000000	17,91	17,91
Insumo	00006111 SINAPI	SERVENTE DE OBRAS	Mão de Obra	H	1,0000000	13,01	13,01
		MO sem LS =>	30,92	LS =>	0,00	MO com LS =>	30,92
		Valor do BDI =>	16,26			Valor com BDI =>	82,25

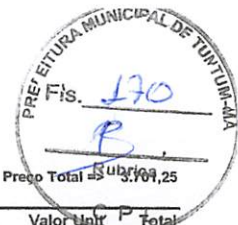

						Quant. =>	45,000000	Preço Total =>	3,701,25
11.18	Código Banco	Descrição	Tipo	Und	Quant.	Valor Unit	P	Total	
Composição	C2068 SEINFRA	QUADRO DE DISTRIBUIÇÃO DE LUZ EMBUTIR ATÉ 24 DIVISÕES 332X332X95mm, C/BARRAMENTO	QUADROS / CAIXAS	UN	1,0000000	323,25		323,25	
Insumo	I0042 SEINFRA	AJUDANTE DE ELETRICISTA	Mão de Obra	H	3,0000000	18,63		55,89	
Insumo	I0193 SEINFRA	BARRAMENTO NEUTRO P/ BAIXA TENSÃO	Material	UN	1,0000000	32,39		32,39	
Insumo	I0194 SEINFRA	BARRAMENTO PRINCIPAL P/ BAIXA TENSÃO	Material	UN	1,0000000	31,86		31,86	
Insumo	I0195 SEINFRA	BARRAMENTO TERRA P/ BAIXA TENSÃO	Material	UN	1,0000000	26,34		26,34	
Insumo	I1756 SEINFRA	QUADRO DISTRIBUIÇÃO LUZ 332X332X95MM	Material	UN	1,0000000	107,26		107,26	
Insumo	I2312 SEINFRA	ELETRICISTA	Mão de Obra	H	3,0000000	23,17		69,51	
				MO sem LS =>	125,40	LS =>	0,00	MO com LS =>	125,40
				Valor do BDI =>	79,68			Valor com BDI =>	402,93
				Quant. =>	1,0000000	Preço Total =>		402,93	
11.18	Código Banco	Descrição	Tipo	Und	Quant.	Valor Unit		Total	
Composição	11952 ORSE	Luminária de embutir Lar T8 Led com refletor com aletas, 2x18w da Aladin FE 209/232 Al ou similar com lâmpadas e reator bivolt	Luminárias Internas	un	1,0000000	166,94		166,94	
Composição Auxiliar	10549 ORSE	Encargos Complementares - Servente	Provisórios	h	0,5000000	3,71		1,85	
Composição Auxiliar	10552 ORSE	Encargos Complementares - Eletricista	Provisórios	h	0,5000000	3,55		1,77	
Insumo	12802 ORSE	Luminária de embutir Lar T8 Led com refletor com aletas, 2x18w da Aladin FE 209/232 Al ou similar com lâmpadas e reator bivolt Un	Material	Un	1,0000000	147,87		147,87	
Insumo	00002436 SINAPI	ELETRICISTA (HORISTA)	Mão de Obra	H	0,5000000	17,91		8,95	
Insumo	00006111 SINAPI	SERVENTE DE OBRAS	Mão de Obra	H	0,5000000	13,01		6,50	
				MO sem LS =>	15,45	LS =>	0,00	MO com LS =>	15,45
				Valor do BDI =>	41,15			Valor com BDI =>	208,09
				Quant. =>	6,0000000	Preço Total =>		1.248,54	
12		DIVERSOS						290,73	
12.1	Código Banco	Descrição	Tipo	Und	Quant.	Valor Unit		Total	
Composição	7988 ORSE	Pintura de proteção sobre madeira, com 2 demãos, verniz POLISTEN - STAIN, ação fungicida e inseticida, cor transparente, Sayerlack ou similar - R1	Tratamentos de Superfícies	m²	1,0000000	20,05		20,05	
Composição Auxiliar	10549 ORSE	Encargos Complementares - Servente	Provisórios	h	0,2000000	3,71		0,74	
Composição Auxiliar	10553 ORSE	Encargos Complementares - Pintor	Provisórios	h	0,4000000	3,76		1,50	
Insumo	7942 ORSE	Verniz Polisten-Stain p/proteção de superfícies de madeira, ação fungicida e inseticida, cor transparente, Sayerlack ou similar I	Material	gl	0,1200000	59,88		7,18	
Insumo	00003767 SINAPI	LIXA EM FOLHA PARA PAREDE OU MADEIRA, NUMERO 120, COR VERMELHA	Material	UN	0,5000000	0,94		0,47	
Insumo	00004783 SINAPI	PINTOR (HORISTA)	Mão de Obra	H	0,4000000	18,90		7,56	
Insumo	00006111 SINAPI	SERVENTE DE OBRAS	Mão de Obra	H	0,2000000	13,01		2,60	
				MO sem LS =>	10,16	LS =>	0,00	MO com LS =>	10,16
				Valor do BDI =>	4,94			Valor com BDI =>	24,99
				Quant. =>	10,2500000	Preço Total =>		256,14	
12.2	Código Banco	Descrição	Tipo	Und	Quant.	Valor Unit		Total	
Composição	99805 SINAPI	LIMPEZA DE PISO CERÂMICO OU COM PEDRAS RÚSTICAS UTILIZANDO ÁCIDO MURIÁTICO. AF_04/2019	SEDI - SERVIÇOS DIVERSOS	m²	1,0000000	9,88		9,88	
Composição Auxiliar	88316 SINAPI	SERVENTE COM ENCARGOS COMPLEMENTARES	SEDI - SERVIÇOS DIVERSOS	H	0,4930000	18,72		9,22	
Insumo	00000003 SINAPI	ACIDO CLORIDRICO / ACIDO MURIATICO, DILUCAO 10% A 12% PARA USO EM LIMPEZA	Material	L	0,0440000	15,17		0,66	
				MO sem LS =>	6,55	LS =>	0,00	MO com LS =>	6,55
				Valor do BDI =>	2,43			Valor com BDI =>	12,31
				Quant. =>	2,8100000	Preço Total =>		34,59	

Carissa de Oliveira Andrade
 Engenheira Civil
 CREA 1919209018

Total sem BDI 101.160,39
 Total do BDI 24.913,49
 Total Geral 126.073,88



Obra
ORÇAMENTO REFORMA DO SERVIÇO DE
ATENDIMENTO MÓVEL DE URGÊNCIA - SAMU

Bancos
SINAPI - 12/2022 - Maranhão
ORSE - 11/2022 - Sergipe
SEINFRA - 027 - Ceará

B.D.I.
24,65%

Encargos Sociais
Não Desonerados
embutido nos preços
unitário dos insumos
de mão de obra, de
acordo com as bases.



Cronograma Físico e Financeiro

Item	Descrição	Total Por Etapa	30 DIAS	60 DIAS
1	SERVIÇOS PRELIMINARES	100,00%	100,00%	
		1.577,97	1.577,97	
		100,00%	50,00%	50,00%
2	ADMINISTRAÇÃO DE OBRA	20.747,62	10.373,81	10.373,81
		100,00%	50,00%	50,00%
3	LIXEIRA	3.732,20	1.866,10	1.866,10
		100,00%	80,00%	20,00%
4	PAREDES E PAINÉIS	975,53	780,42	195,11
		100,00%	50,00%	50,00%
5	COBERTURA	63.607,68	31.803,84	31.803,84
		100,00%	40,00%	60,00%
6	REVESTIMENTO	434,60	173,84	260,76
		100,00%	50,00%	50,00%
7	PISO	128,43	64,22	64,22
		100,00%	10,00%	90,00%
8	PINTURA	13.609,21	1.360,92	12.248,29
		100,00%	30,00%	70,00%
9	ESQUADRIAS	1.228,76	368,63	860,13
		100,00%	60,00%	40,00%
10	INSTALAÇÕES HIDROSSANITÁRIAS	2.165,23	1.299,14	866,09
		100,00%	50,00%	50,00%
11	INSTALAÇÕES ELÉTRICAS	17.575,92	8.787,96	8.787,96
		100,00%	100,00%	100,00%
12	DIVERSOS	290,73		290,73
Porcentagem			46,37%	53,63%
Custo			58.456,85	67.617,03
Porcentagem Acumulado			46,37%	100,0%
Custo Acumulado			58.456,84	126.073,88

Carissa de Oliveira Andrade
Engenheira Civil
CREA 1919209018

Carissa de Oliveira Andrade
 Engenheira Civil CREA-MA 1919209018
 PREFEITURA MUNICIPAL DE TUNTUM-MA

Obra
ORÇAMENTO REFORMA DO SERVIÇO DE ATENDIMENTO MÓVEL DE
URGÊNCIA - SAMU
Bancos
SINAPI - 12/2022 - Maranhão
ORSE - 11/2022 - Sergipe
SEINFRA - 027 - Ceará
B.D.I.
24,65%
Encargos Sociais
Não Desonerado: embutido nos
preços unitário dos insumos de mão
de obra, de acordo com as bases.

Código Banco	Descrição	Curva ABC de Serviços Tipo	Und	Quant.	Valor Unit	Total	Peso (%)	Peso	
								Peso (%)	Acumulado (%)
CPU - 0005 Próprio	TELHAMENTO COM TELHA ONDULADA DE FIBROCIMENTO E = 6 MM, COM RECOBRIMENTO LATERAL DE 1/4 DE ONDA PARA TELHADO COM INCLINAÇÃO MÁXIMA DE 10°, COM ATÉ 2 ÁGUAS, INCLUSO IÇAMENTO	COBE - COBERTURA	M²	240,0	137,57	33.016,80	28,19		26,19
98554 SINAPI	IMPERMEABILIZAÇÃO DE SUPERFÍCIE COM MEMBRANA À BASE DE RESINA ACRÍLICA, 3 DEMÃOS. AF_09/2018	IMPE - IMPERMEABILIZAÇÕES E PROTEÇÕES DIVERSAS	m²	271,5	59,44	16.137,96	12,80		38,99
93572 SINAPI	ENCARREGADO GERAL DE OBRAS COM ENCARGOS COMPLEMENTARES	SEDI - SERVIÇOS DIVERSOS	MES	2,0	7.136,06	14.272,12	11,32		50,31
88489 SINAPI	APLICAÇÃO MANUAL DE PINTURA COM TINTA LÁTEX ACRÍLICA EM PAREDES, DUAS DEMÃOS. AF_09/2014	PINT - PINTURAS	m²	514,14	18,80	9.665,83	7,67		57,98
90777 SINAPI	ENGENHEIRO CIVIL DE OBRA JUNIOR COM ENCARGOS COMPLEMENTARES	SEDI - SERVIÇOS DIVERSOS	H	50,0	129,51	6.475,50	5,14		63,11
92544 SINAPI	TRAMA DE MADEIRA COMPOSTA POR TERÇAS PARA TELHADOS DE ATÉ 2 ÁGUAS PARA TELHA ESTRUTURAL DE FIBROCIMENTO, INCLUSO TRANSPORTE VERTICAL. AF_07/2019	COBE - COBERTURA	m²	240,0	24,48	5.875,20	4,66		67,77
91926 SINAPI	CABO DE COBRE FLEXÍVEL ISOLADO, 2,5 MM², ANTI-CHAMA 450/750 V, PARA CIRCUITOS TERMINAIS - FORNECIMENTO E INSTALAÇÃO. AF_12/2015	INEL - INSTALAÇÃO ELÉTRICA/ELETRIFICAÇÃO E ILUMINAÇÃO EXTERNA	M	1.107,43	4,74	5.249,21	4,16		71,94
9434 ORSE	Rufo em chapa aço galvanizado n°24 com desenvolvimento 25cm	Complementos	m	119,37	42,35	5.055,31	4,01		75,95
12971 ORSE	Luminária Painel Led embutir 18w quadrada, 6000k da G-light ou similar - Rev 01_11/2021	Luminárias Internas	un	45,0	82,25	3.701,25	2,94		78,88
94228 SINAPI	CALHA EM CHAPA DE AÇO GALVANIZADO NÚMERO 24, DESENVOLVIMENTO DE 60 CM, INCLUSO TRANSPORTE VERTICAL. AF_07/2019	COBE - COBERTURA	M	25,18	103,54	2.607,13	2,07		80,95
91844 SINAPI	ELETRODUTO FLEXÍVEL CORRUGADO, PVC, DN 25 MM (3/4"), PARA CIRCUITOS TERMINAIS, INSTALADO EM LAJE - FORNECIMENTO E INSTALAÇÃO. AF_12/2015	INEL - INSTALAÇÃO ELÉTRICA/ELETRIFICAÇÃO E ILUMINAÇÃO EXTERNA	M	285,0	8,20	2.337,00	1,85		82,80
2288 ORSE	Pintura de acabamento com aplicação de 02 demãos de tinta acrílica convencional	Latex PVA	m²	88,2	21,51	1.897,18	1,50		84,31
2306 ORSE	Pintura de acabamento com aplicação de 02 demãos de esmalte sintético sobre superfícies metálicas - R1	Esmalte Sintético / Óleo	m²	73,8	24,48	1.806,62	1,43		85,74
103332 SINAPI	ALVENARIA DE VEDAÇÃO DE BLOCOS CERÂMICOS FURADOS NA HORIZONTAL DE 9X14X19 CM (ESPESSURA 9 CM) E ARGAMASSA DE ASSENTAMENTO COM PREPARO EM BETONEIRA. AF_12/2021	PARE - PAREDES/PAINÉIS	m²	11,8	138,54	1.634,77	1,30		87,04
74209/001 SINAPI	PLACA DE OBRA EM CHAPA DE AÇO GALVANIZADO	CANT - CANTEIRO DE OBRAS	m²	3,0	625,99	1.577,97	1,25		88,29
91930 SINAPI	CABO DE COBRE FLEXÍVEL ISOLADO, 6 MM², ANTI-CHAMA 450/750 V, PARA CIRCUITOS TERMINAIS - FORNECIMENTO E INSTALAÇÃO. AF_12/2015	INEL - INSTALAÇÃO ELÉTRICA/ELETRIFICAÇÃO E ILUMINAÇÃO EXTERNA	M	132,88	10,16	1.352,71	1,07		89,36
11952 ORSE	Luminária de embutir Lar T8 Led com refletor com aletas, 2x18w da Aladin FE 209/232 Al ou similar com lâmpadas e reator bivolt	Luminárias Internas	un	6,0	208,09	1.248,54	0,99		90,35
87530 SINAPI	MASSA ÚNICA, PARA RECEBIMENTO DE PINTURA, EM ARGAMASSA TRAÇO 1:2:8, PREPARO MANUAL, APLICADA MANUALMENTE EM FACES INTERNAS DE PAREDES, ESPESSURA DE 20MM, COM EXECUÇÃO DE TALISCAS. AF_08/2014	REVE - REVESTIMENTO E TRATAMENTO DE SUPERFÍCIES	m²	23,6	47,24	1.114,86	0,88		91,24
91940 SINAPI	CAIXA RETANGULAR 4" X 2" MÉDIA (1,30 M DO PISO), PVC, INSTALADA EM PAREDE - FORNECIMENTO E INSTALAÇÃO. AF_12/2015	INEL - INSTALAÇÃO ELÉTRICA/ELETRIFICAÇÃO E ILUMINAÇÃO EXTERNA	UN	60,0	17,50	1.050,00	0,83		92,07
91994 SINAPI	TOMADA MÉDIA DE EMBUTIR (1 MÓDULO), 2P+T 10 A, SEM SUPORTE E SEM PLACA - FORNECIMENTO E INSTALAÇÃO. AF_12/2015	INEL - INSTALAÇÃO ELÉTRICA/ELETRIFICAÇÃO E ILUMINAÇÃO EXTERNA	UN	36,0	27,78	1.000,08	0,79		92,86
87273 SINAPI	REVESTIMENTO CERÂMICO PARA PAREDES INTERNAS COM PLACAS TIPO ESMALTADA EXTRA DE DIMENSÕES 33X45 CM APLICADAS EM AMBIENTES DE ÁREA MAIOR QUE 5 M² NA ALTURA INTEIRA DAS PAREDES. AF_06/2014	REVE - REVESTIMENTO E TRATAMENTO DE SUPERFÍCIES	m²	10,86	90,85	986,63	0,78		93,65
12637 ORSE	Limpeza de fossa até 5m3	Fossas Sépticas	un	2,0	436,27	872,54	0,69		94,34
CPU - 0001 Próprio	REVISÃO EM COBERTURA COM TELHA CERAMICA TIPO CANAL COMUM, ITABAIANA OU SIMILAR, COM REPOSIÇÃO DE 10% DO MATERIAL	COBE - COBERTURA	M²	10,25	71,54	733,28	0,58		94,92
95470 SINAPI	VASO SANITARIO SIFONADO CONVENCIONAL COM LOUÇA BRANCA, INCLUSO CONJUNTO DE LIGAÇÃO PARA BACIA SANITÁRIA AJUSTÁVEL - FORNECIMENTO E INSTALAÇÃO. AF_10/2016	INHI - INSTALAÇÕES HIDROS SANITÁRIAS	UN	2,0	364,16	728,32	0,58		95,50
101964 SINAPI	LAJE PRÉ-MOLDADA UNIDIRECIONAL, BIAPOIADA, PARA FORRO, ENCHIMENTO EM CERÂMICA, VIGOTA CONVENCIONAL, ALTURA TOTAL DA LAJE (ENCHIMENTO+CAPA) = (8+3). AF_11/2020	FUES - FUNDAÇÕES E ESTRUTURAS	m²	2,89	230,57	666,34	0,53		96,03
91297 SINAPI	PORTA DE MADEIRA FRISADA, SEMI-OCA (LEVE OU MÉDIA), 80X210CM, ESPESSURA DE 3,5CM, INCLUSO DOBRADIÇAS - FORNECIMENTO E INSTALAÇÃO. AF_12/2019	ESQV - ESQUADRIAS/FERRAGENS/VIDROS	UN	1,0	455,91	455,91	0,36		96,39
100701 SINAPI	PORTA DE FERRO, DE ABRIR, TIPO GRADE COM CHAPA, COM GUARNIÇÕES. AF_12/2019	ESQV - ESQUADRIAS/FERRAGENS/VIDROS	m²	0,54	792,43	427,91	0,34		96,73
C2068 SEINFRA	QUADRO DE DISTRIBUIÇÃO DE LUZ EMBUTIR ATÉ 24 DIVISÕES 332X332X95mm, C/BARRAMENTO	QUADROS / CAIXAS	UN	1,0	402,93	402,93	0,32		97,05
86906 SINAPI	TORNEIRA CROMADA DE MESA, 1/2 OU 3/4, PARA LAVATÓRIO, PADRÃO POPULAR - FORNECIMENTO E INSTALAÇÃO. AF_01/2020	INHI - INSTALAÇÕES HIDROS SANITÁRIAS	UN	5,0	76,58	382,90	0,30		97,35
10565 ORSE	Parede de bloco de gesso (50 x 65cm) - fornecimento e execução	Divisórias	m²	4,8	70,47	338,25	0,27		97,62
91952 SINAPI	INTERRUPTOR SIMPLES (1 MÓDULO), 10A/250V, SEM SUPORTE E SEM PLACA - FORNECIMENTO E INSTALAÇÃO. AF_12/2015	INEL - INSTALAÇÃO ELÉTRICA/ELETRIFICAÇÃO E ILUMINAÇÃO EXTERNA	UN	12,0	21,92	263,04	0,21		97,83
7988 ORSE	Pintura de proteção sobre madeira, com 2 demãos, verniz POLISTEN - STAIN, ação fungicida e inseticida, cor transparente, Sayerlack ou similar - R1	Tratamentos de Superfícies	m²	10,25	24,99	256,14	0,20		98,03
88495 SINAPI	APLICAÇÃO E LIXAMENTO DE MASSA LÁTEX EM PAREDES, UMA DEMÃO. AF_09/2014	PINT - PINTURAS	m²	18,0	13,31	239,58	0,19		98,22
91307 SINAPI	FECHADURA DE EMBUTIR PARA PORTAS INTERNAS, COMPLETA, ACABAMENTO PADRÃO POPULAR, COM EXECUÇÃO DE FURO - FORNECIMENTO E INSTALAÇÃO. AF_12/2019	ESQV - ESQUADRIAS/FERRAGENS/VIDROS	UN	2,0	108,57	217,14	0,17		98,39
87249 SINAPI	REVESTIMENTO CERÂMICO PARA PISO COM PLACAS TIPO ESMALTADA EXTRA DE DIMENSÕES 45X45 CM APLICADA EM AMBIENTES DE ÁREA MENOR QUE 5 M2. AF_09/2014	PISO - PISOS	m²	2,25	92,93	209,09	0,17		98,56



96109 SINAPI	FORRO EM PLACAS DE GESSO, PARA AMBIENTES RESIDENCIAIS. AF 05/2017 PS	REVE - REVESTIMENTO E TRATAMENTO DE SUPERFÍCIES	m²	3,48	52,30	182,00	0,14	Rubrica	98,70
93653 SINAPI	DISJUNTOR MONOPOLAR TIPO DIN, CORRENTE NOMINAL DE 10A - FORNECIMENTO E INSTALAÇÃO. AF 10/2020	INEL - INSTALAÇÃO ELÉTRICA/ELETRIFICAÇÃO E	UN	13,0	12,62	164,06	0,13	CPL	98,83
92010 SINAPI	TOMADA MÉDIA DE EMBUTIR (3 MÓDULOS), 2P+T 10 A, SEM SUPORTE E SEM PLACA - FORNECIMENTO E INSTALAÇÃO. AF_12/2015	INEL - INSTALAÇÃO ELÉTRICA/ELETRIFICAÇÃO E ILUMINAÇÃO EXTERNA	UN	2,0	76,74	153,48	0,12		98,95
92022 SINAPI	INTERRUPTOR SIMPLES (1 MÓDULO) COM 1 TOMADA DE EMBUTIR 2P+T 10 A, SEM SUPORTE E SEM PLACA - FORNECIMENTO E INSTALAÇÃO. AF 12/2015	INEL - INSTALAÇÃO ELÉTRICA/ELETRIFICAÇÃO E ILUMINAÇÃO EXTERNA	UN	3,0	46,40	139,20	0,11		99,06
87739 SINAPI	CONTRAPISO EM ARGAMASSA PRONTA, PREPARO MANUAL, APLICADO EM ÁREAS MOLHADAS SOBRE LAJE, ADERIDO, ACABAMENTO NÃO REFORÇADO, ESPESSURA 2CM. AF 07/2021	PISO - PISOS	m²	1,0	128,43	128,43	0,10		99,17
100690 SINAPI	ALIZAR DE 5X1,5CM PARA PORTA FIXADO COM PREGOS, PADRÃO POPULAR - FORNECIMENTO E INSTALAÇÃO. AF_12/2019	ESQV - ESQUADRIAS/FERRAGENS/VIDROS	M	15,0	8,52	127,80	0,10		99,27
91958 SINAPI	INTERRUPTOR SIMPLES (2 MÓDULOS), 10A/250V, SEM SUPORTE E SEM PLACA - FORNECIMENTO E INSTALAÇÃO. AF_12/2015	INEL - INSTALAÇÃO ELÉTRICA/ELETRIFICAÇÃO E ILUMINAÇÃO EXTERNA	UN	3,0	40,59	121,77	0,10		99,36
92002 SINAPI	TOMADA MÉDIA DE EMBUTIR (2 MÓDULOS), 2P+T 10 A, SEM SUPORTE E SEM PLACA - FORNECIMENTO E INSTALAÇÃO. AF_12/2015	INEL - INSTALAÇÃO ELÉTRICA/ELETRIFICAÇÃO E ILUMINAÇÃO EXTERNA	UN	2,0	52,26	104,52	0,08		99,45
2050 ORSE	Chuveiro plástico sem registro	Louças e Metais Sanitários	un	2,0	50,07	100,14	0,08		99,53
92668 SINAPI	CAIXA RETANGULAR 4" X 2" MÉDIA (1,30 M DO PISO), METÁLICA, INSTALADA EM PAREDE - FORNECIMENTO E INSTALAÇÃO. AF_12/2015	INEL - INSTALAÇÃO ELÉTRICA/ELETRIFICAÇÃO E ILUMINAÇÃO EXTERNA	UN	6,0	16,19	97,14	0,08		99,60
87622 SINAPI	CONTRAPISO EM ARGAMASSA TRAÇO 1:4 (CIMENTO E AREIA), PREPARO MANUAL, APLICADO EM ÁREAS SECAS SOBRE LAJE, ADERIDO, ACABAMENTO NÃO REFORÇADO, ESPESSURA 2CM. AF_07/2021	PISO - PISOS	m²	2,25	40,37	90,83	0,07		99,68
93671 SINAPI	DISJUNTOR TRIPOLAR TIPO DIN, CORRENTE NOMINAL DE 32A - FORNECIMENTO E INSTALAÇÃO. AF 10/2020	INEL - INSTALAÇÃO ELÉTRICA/ELETRIFICAÇÃO E	UN	1,0	87,56	87,56	0,07		99,75
86916 SINAPI	TORNEIRA PLÁSTICA 3/4 PARA TANQUE - FORNECIMENTO E INSTALAÇÃO. AF 01/2020	INHI - INSTALAÇÕES HIDROSANITÁRIAS	UN	3,0	27,11	81,33	0,06		99,81
87878 SINAPI	CHAPISCO APLICADO EM ALVENARIAS E ESTRUTURAS DE CONCRETO INTERNAS, COM COLHER DE PEDREIRO. ARGAMASSA TRAÇO 1:3 COM PREPARO MANUAL. AF 10/2022	REVE - REVESTIMENTO E TRATAMENTO DE SUPERFÍCIES	m²	14,4	5,53	79,63	0,06		99,87
91966 SINAPI	INTERRUPTOR SIMPLES (3 MÓDULOS), 10A/250V, SEM SUPORTE E SEM PLACA - FORNECIMENTO E INSTALAÇÃO. AF_12/2015	INEL - INSTALAÇÃO ELÉTRICA/ELETRIFICAÇÃO E ILUMINAÇÃO EXTERNA	UN	1,0	59,27	59,27	0,05		99,92
99805 SINAPI	LIMPEZA DE PISO CERÂMICO OU COM PEDRAS RÚSTICAS UTILIZANDO ÁCIDO MURIÁTICO. AF 04/2019	SEDI - SERVIÇOS DIVERSOS	m²	2,81	12,31	34,59	0,03		99,95
91995 SINAPI	TOMADA MÉDIA DE EMBUTIR (1 MÓDULO), 2P+T 20 A, SEM SUPORTE E SEM PLACA - FORNECIMENTO E INSTALAÇÃO. AF_12/2015	INEL - INSTALAÇÃO ELÉTRICA/ELETRIFICAÇÃO E ILUMINAÇÃO EXTERNA	UN	1,0	30,86	30,86	0,02		99,97
89710 SINAPI	RALO SECO, PVC, DN 100 X 40 MM, JUNTA SOLDÁVEL, FORNECIDO E INSTALADO EM RAMAL DE DESCARGA OU EM RAMAL DE ESGOTO SANITÁRIO. AF 09/2022	INHI - INSTALAÇÕES HIDROSANITÁRIAS	UN	1,0	21,95	21,95	0,02		99,99
93654 SINAPI	DISJUNTOR MONOPOLAR TIPO DIN, CORRENTE NOMINAL DE 16A - FORNECIMENTO E INSTALAÇÃO. AF 10/2020	INEL - INSTALAÇÃO ELÉTRICA/ELETRIFICAÇÃO E	UN	1,0	13,30	13,30	0,01		100,00

Total sem BDI	101.160,39
Total do BDI	24.913,49
Total Geral	126.073,88

Carissa de Oliveira Andrade
Engenheira Civil
CREA 1919209018

Carissa de Oliveira Andrade
 Engenheira Civil CREA-MA 1919209018
 PREFEITURA MUNICIPAL DE TUNTUM-MA



Anotação de Responsabilidade Técnica - ART
Lei nº 6.496, de 7 de dezembro de 1977

CREA-MA

ART OBRA / SERVIÇO
Nº MA20230615936 Rubrica



Conselho Regional de Engenharia e Agronomia do Estado do Maranhão

INICIAL

1. Responsável Técnico

CARISSA DE OLIVEIRA ANDRADE

Título profissional: ENGENHEIRA CIVIL, ESP EM PERÍCIAS, ENG. DIAG. E PATOLOGIAS DAS
CONSTRUÇÕES

RNP: 1919209018

Registro: 119325MA

2. Dados do Contrato

Contratante: PREFEITURA MUNICIPAL DE TUNTUM

RUA Rua Frederico Coelho

Complemento:

Cidade: TUNTUM

Bairro: CENTRO

UF: MA

CPF/CNPJ: 06.138.911/0001-66

Nº: 411

CEP: 65763000

Contrato: Não especificado

Valor: R\$ 126.073,88

Ação Institucional: Outros

Celebrado em:

Tipo de contratante: Pessoa Jurídica de Direito Público

3. Dados da Obra/Serviço

RUA Eugênio Barros

Complemento:

Cidade: TUNTUM

Data de Início: 07/02/2023

Finalidade:

Proprietário: PREFEITURA MUNICIPAL DE TUNTUM

Bairro: São Raimundo

UF: MA

CEP: 65763000

Previsão de término: 07/02/2023

Coordenadas Geográficas: -5.730648, -44.775642

Código: Não Especificado

CPF/CNPJ: 06.138.911/0001-66

4. Atividade Técnica

	Quantidade	Unidade
14 - Elaboração		
35 - Elaboração de orçamento > CONSTRUÇÃO CIVIL > INSTALAÇÕES HIDROSSANITÁRIAS > #1.4.3 - DE INSTALAÇÃO DE SISTEMA DE ESGOTO SANITÁRIO	708,03	m²
35 - Elaboração de orçamento > ELETROTÉCNICA > INSTALAÇÕES ELÉTRICAS > DE INSTALAÇÕES ELÉTRICAS EM BAIXA TENSÃO > #11.10.1.2 - PARA FINS COMERCIAIS	708,03	m²
35 - Elaboração de orçamento > CONSTRUÇÃO CIVIL > EDIFICAÇÕES > DE EDIFICAÇÃO > #1.1.1.1 - DE ALVENARIA	708,03	m²
35 - Elaboração de orçamento > CONSTRUÇÃO CIVIL > EDIFICAÇÕES > DE REFORMA DE EDIFICAÇÃO > #1.1.2.1 - DE ALVENARIA	708,03	m²
81 - Projeto Arquitetônico > CONSTRUÇÃO CIVIL > EDIFICAÇÕES > DE EDIFICAÇÃO > #1.1.1.1 - DE ALVENARIA	708,03	m²
81 - Projeto Arquitetônico > CONSTRUÇÃO CIVIL > EDIFICAÇÕES > DE REFORMA DE EDIFICAÇÃO > #1.1.2.1 - DE ALVENARIA	708,03	m²
82 - Projeto de Instalações > ELETROTÉCNICA > INSTALAÇÕES ELÉTRICAS > DE INSTALAÇÕES ELÉTRICAS EM BAIXA TENSÃO > #11.10.1.2 - PARA FINS COMERCIAIS	708,03	m²
82 - Projeto de Instalações > CONSTRUÇÃO CIVIL > INSTALAÇÕES HIDROSSANITÁRIAS > #1.4.3 - DE INSTALAÇÃO DE SISTEMA DE ESGOTO SANITÁRIO	708,03	m²

Após a conclusão das atividades técnicas o profissional deve proceder a baixa desta ART

5. Observações

ORÇAMENTO DE REFORMA DO SERVIÇO DE ATENDIMENTO MÓVEL DE URGÊNCIA - SAMU

6. Declarações

- Cláusula Compromissória: Qualquer conflito ou litígio originado do presente contrato, bem como sua interpretação ou execução, será resolvido por arbitragem, de acordo com a Lei no. 9.307, de 23 de setembro de 1996, por meio do Centro de Mediação e Arbitragem - CMA vinculado ao Crea-MA, nos termos do respectivo regulamento de arbitragem que, expressamente, as partes declaram concordar.

- Declaro que estou cumprindo as regras de acessibilidade previstas nas normas técnicas da ABNT, na legislação específica e no decreto n. 5296/2004.

7. Entidade de Classe

SEM INDICAÇÃO DE ENTIDADE DE CLASSE

Carissa de Oliveira Andrade
Engenheira Civil
CREA 1919209018





Anotação de Responsabilidade Técnica - ART
Lei nº 6.496, de 7 de dezembro de 1977

CREA-MA

ART OBRA / SERVIÇO
Nº MA20230615936



Conselho Regional de Engenharia e Agronomia do Estado do Maranhão

Carissa de Oliveira Andrade INICIAL
Engenheira Civil
CREA 1919299018

8. Assinaturas

Declaro serem verdadeiras as informações acima

CARISSA DE OLIVEIRA ANDRADE - CPF: 056.874.113-08

Local _____ de _____ de _____
data

PREFEITURA MUNICIPAL DE TUNTUM - CNPJ: 06.188.911/0001-66

9. Informações

10. Valor

RASCUNHO
DOCUMENTO SEM VALIDADE





Item	Descrição	Quantidade	Valor Unitário (R\$)	Valor Total (R\$)
1	Arquiteto	1	10000,00	10000,00
2	Engenheiro	1	8000,00	8000,00
3	Projeto Elétrico	1	5000,00	5000,00
4	Projeto Civil	1	5000,00	5000,00
5	Material de Construção	1	10000,00	10000,00
6	Mão de Obra	1	10000,00	10000,00
7	Transporte	1	5000,00	5000,00
8	Aluguel de Equipamentos	1	5000,00	5000,00
9	Aluguel de Espaço	1	5000,00	5000,00
10	Impostos e Taxas	1	5000,00	5000,00
11	Outros	1	5000,00	5000,00
12	Subtotal			70000,00
13	Imposto de Renda			10000,00
14	Total			80000,00

Item	Descrição	Valor (R\$)
1	Arquiteto	10000,00
2	Engenheiro	8000,00
3	Projeto Elétrico	5000,00
4	Projeto Civil	5000,00
5	Material de Construção	10000,00
6	Mão de Obra	10000,00
7	Transporte	5000,00
8	Aluguel de Equipamentos	5000,00
9	Aluguel de Espaço	5000,00
10	Impostos e Taxas	5000,00
11	Outros	5000,00
12	Subtotal	70000,00
13	Imposto de Renda	10000,00
14	Total	80000,00

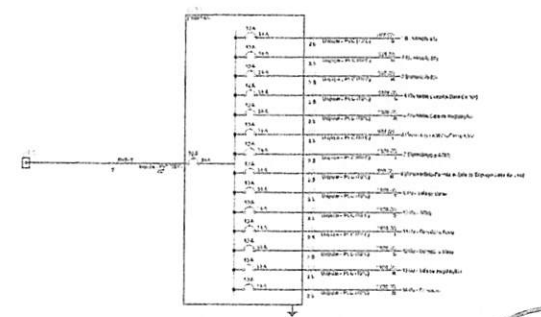
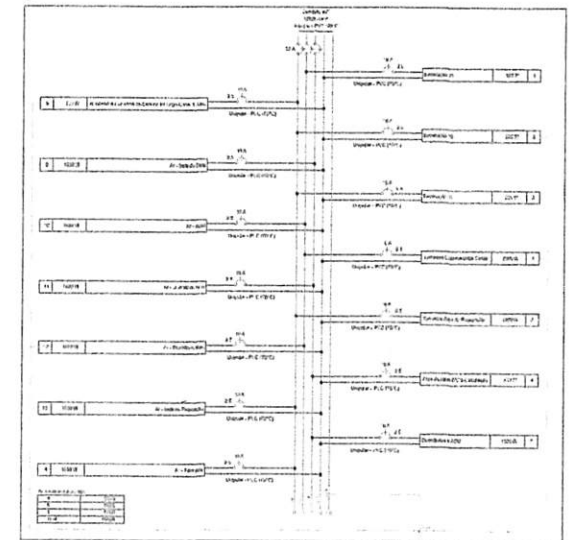

Carissa de Oliveira Andrade
Engenheira Civil
CREA 1919209018

PREFEITURA MUNICIPAL DE TUNTUM

REFORMA DO SERVIÇO DE ATENDIMENTO MÓVEL DE URGÊNCIA

PROJETO ELÉTRICO

PREFEITURA MUNICIPAL DE TUNTUM

01/2023

Rubrica: *[Handwritten Signature]*

CPL

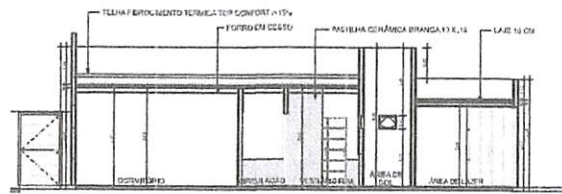

2 - D.P.
1:10

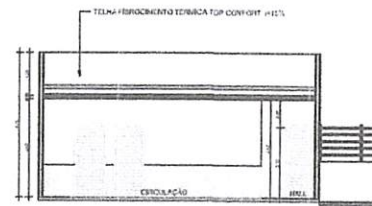

3 - D.P.
1:10

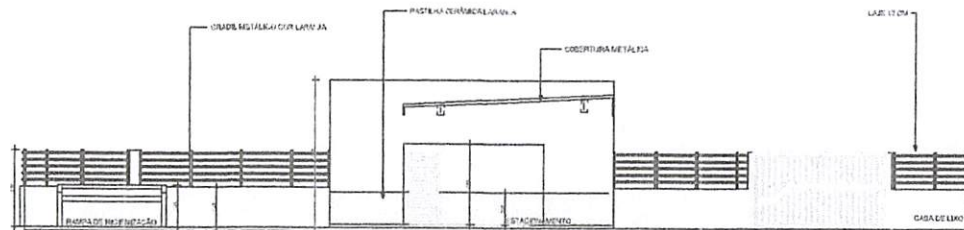

1 - D.P.
1:10

 PREFEITURA MUNICIPAL DE TUNTUM	
Carissa de Oliveira Andrade Engenheira Civil CREA 1919209018	
Cortes	
Número do corte	(Número do Projeto)
Data	
Desenhado por	Autor
Verificado por	Verificador
03	
C.P.L. Rubrica	
Escala	



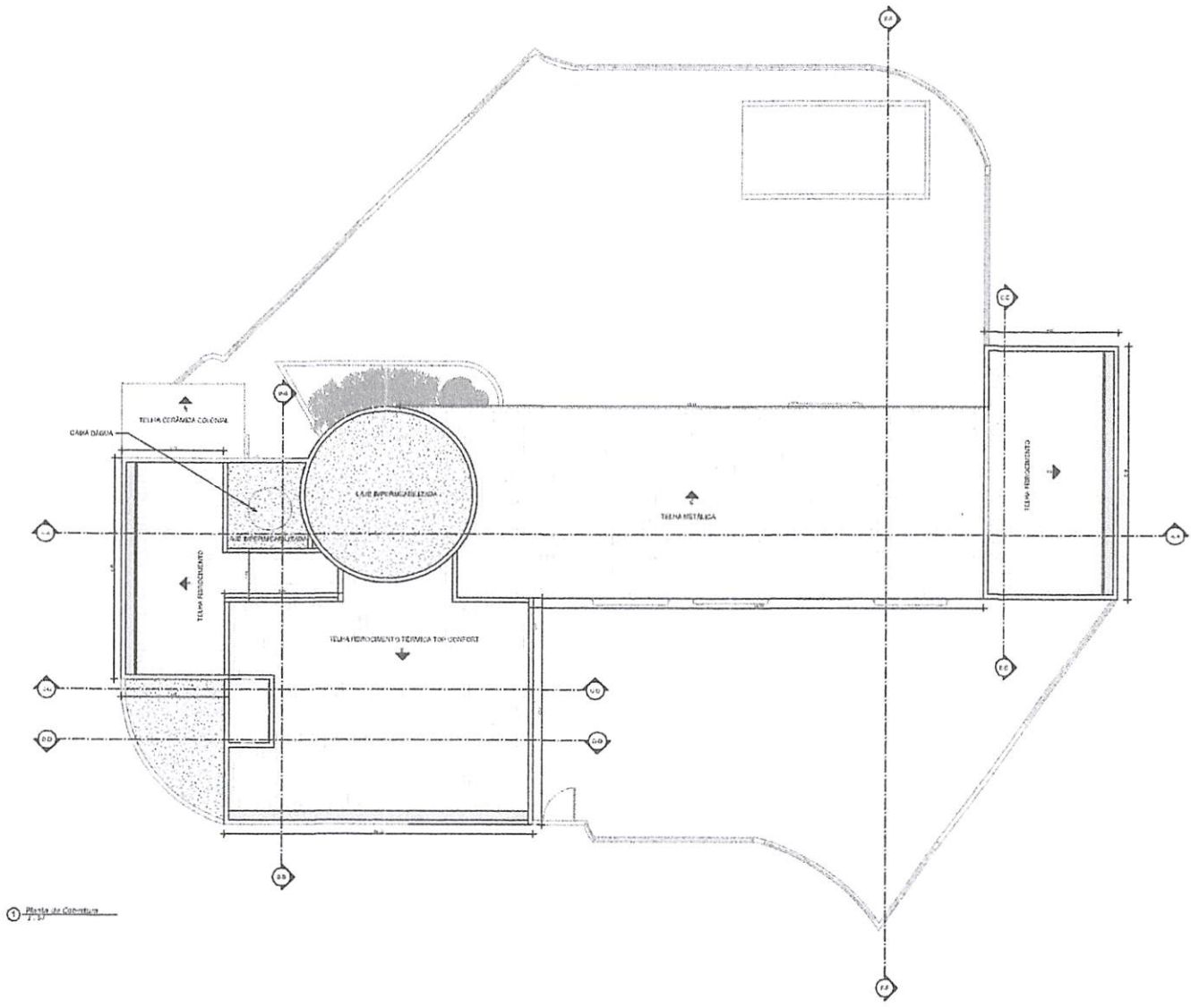

1 - Planta de Cobertura

	
Carissa de Oliveira Andrade Engenheira Civil CREA 1919209018	
Cobertura	
Número do projeto	(Número do Projeto)
Das	
Elaborado por	Autor
Verificado por	Verificador
04	
Escala	



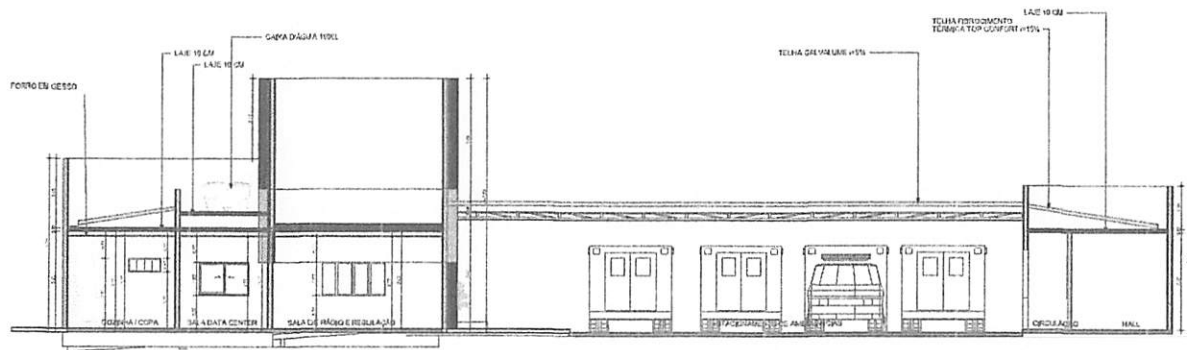

1-1

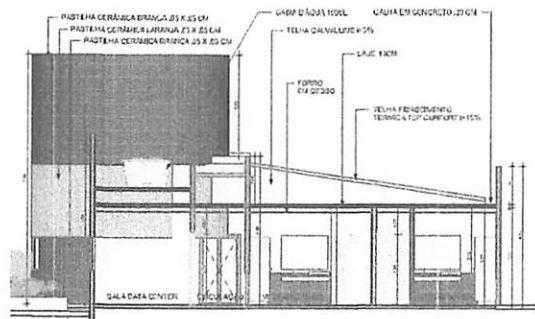

2-2

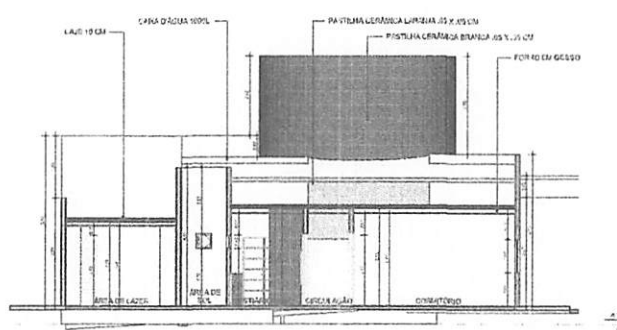

3-3

TUNTUM

Engenheira Civil
REA 1919209018

Cortes Reforma 1

Número do projeto	(Número do Projeto)
Data	
Desenhado por	Autor
Verificado por	Verificador
02	
Escala	

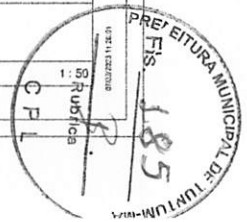

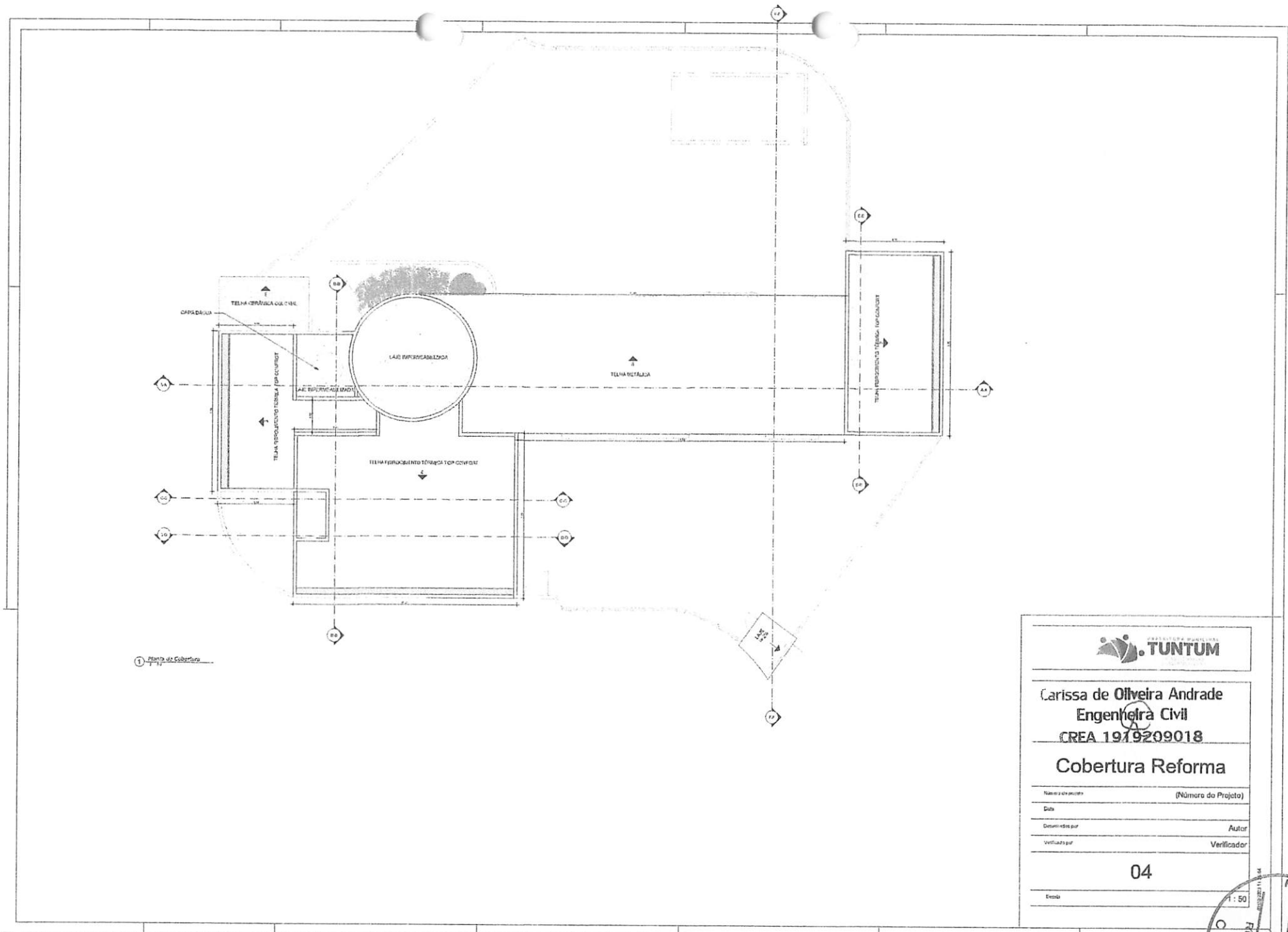

1 Planta de Cobertura

TUNTUM
PROFESSORES MANTENDO A QUALIDADE

Carissa de Oliveira Andrade
Engenheira Civil
CREA 1979209018

Cobertura Reforma

Número do projeto	(Número do Projeto)
Data	
Desenhado por	Autor
Verificado por	Verificador
04	
Escala	

1:50
 Rubrice
 C.P.L.
 PREL ETURA MUNICIPAL
 Fis. 187

À ASSESSORIA JURÍDICA

Anexamos minuta do Edital da “Tomada de Preços n.º 001/2023” e seus anexos, em conformidade com as especificações, quantidades e condições contidas no Anexo I, para análise e parecer, conforme o parágrafo único do artigo 38, da Lei Federal n.º 8666/93.

Tuntum – Maranhão, 10 de fevereiro de 2023.

Alexandre Silva Santos

Presidente da CPL



PARECER JURÍDICO

Tomada de preços para Contratação de empresa de engenharia para reforma do serviço de atendimento móvel de urgência - SAMU de Tuntum/MA.

1- RELATÓRIO

De posse da documentação enviada pela Secretaria Municipal de Saúde e autorizada pela autoridade superior, o Presidente da Comissão Permanente de Licitação procedeu à abertura de licitação na modalidade Tomada de Preços, processo administrativo tombado sob o n°. 001/2023 - CPL.

Consta no presente certame: Ofício da Secretaria Municipal de Saúde requerendo a deflagração do presente procedimento licitatório; memorial descritivo e projeto básico contendo composição de BDI, encargos sociais, planilha resumo, memória de cálculo, planilha orçamentária, cronograma físico-financeiro, composição sintética, plantas, e ART; Previsão de Recursos Orçamentários e autorização de despesas pela Autoridade Superior; portarias n° 189/2021, n° 140/2021 e n° 003/2023, referentes, respectivamente, à nomeação de ocupante para o cargo em comissão de Secretária Municipal de Saúde, à nomeação de Secretário Municipal de Orçamento, Gestão e Despesas, e à constituição da Comissão Permanente de Licitação; termo de autuação; minuta do edital e anexos; e, por fim, despacho de encaminhamento dos autos à esta assessoria jurídica para análise e parecer.

Outrossim, consta no processo minuta do instrumento convocatório, instruído de edital de licitação, especificações do objeto, modelo de propostas de preços, e demais modelos de declarações, conforme legislação pertinente.



No entanto, ressalta-se que não se incluem no âmbito da análise desta assessoria jurídica os elementos técnicos pertinentes ao certame, como aqueles de ordem financeira ou orçamentária, cuja exatidão deverá ser verificada pelos setores responsáveis e autoridade competente da Administração Pública.

É o breve relatório. Passamos à análise jurídica.

2 - FUNDAMENTAÇÃO

A lei de licitações, em seu art. 38, parágrafo único, prevê que as minutas de editais de Licitações e de seus anexos, devem ser previamente examinadas e aprovadas pela Assessoria Jurídica deste Município, senão vejamos:

Art. 38. O procedimento da licitação será iniciado com a abertura de processo administrativo, devidamente autuado, protocolado e numerado, contendo a autorização respectiva, a indicação sucinta de seu objeto e do recurso próprio para a despesa, e ao qual serão juntados oportunamente:

(...)

Parágrafo único. As minutas de editais de licitação, bem como as dos contratos, acordos, convênios ou ajustes devem ser previamente examinadas e aprovadas por assessoria jurídica da Administração.

Cumprido ressaltar que o Parecer Jurídico possui caráter meramente opinativo, não vinculando, regra geral, na decisão de atos e processos administrativos.

A obrigação a que o administrador está vinculado por determinação normativa, é a de requerer o parecer, mas isso não significa que ele deve decidir de acordo com as conclusões opinadas pelo parecerista, podendo agir de forma diversa, desde que motive sua decisão.

Hely Lopes Meirelles define a natureza jurídica de parecer:

"Pareceres - pareceres administrativos são manifestações de órgãos técnicos sobre assuntos submetidos a sua consideração. O parecer tem caráter meramente opinativo,



não vinculando a Administração ou os particulares a sua motivação ou conclusões, salvo se aprovado por ato subsequente. Já então, o que subsiste como ato administrativo, não é o parecer, mas sim o ato de sua aprovação, que poderá revestir a modalidade normativa, ordinária, negocial ou punitiva" (Meirelles, 2001, p. 185).

Feita esta ressalva, passemos à análise do pedido.

Nos termos da Consulta, o fulcro da mesma Lei reside na possibilidade de utilização da modalidade Tomada de Preços para Contratação de empresa de engenharia para reforma do serviço de atendimento móvel de urgência - SAMU de Tuntum/MA.

A proposta tem fundamento jurídico nos diplomas legais, a saber:

Tomada de Preços é a licitação para contratos de valor inferior ao estabelecido para a concorrência, realizada entre interessados previamente cadastrados, observada a necessária qualificação (art. 22 § 2º). A qualificação é a que constar do cadastro, por categoria, tendo em vista a especialização, e por grupos, de acordo com a capacidade técnica e financeira dos inscrito (art. 34 a 37) (MEIRELLES, Hely Lopes. Licitação e Contrato Administrativo. 14 ed. São Paulo: Malheiros, 2006, p. 97).

Portanto, a modalidade Tomada de Preços poderá ser utilizada para a contratação do objeto ora mencionado.

O § 2º do art. 22, da Lei Federal nº. 8.666, de 21 de junho de 1993, assim preleciona:

Tomada de preços é a modalidade de licitação entre interessados devidamente cadastrados ou que atenderem a todas as condições exigidas para o cadastramento até o terceiro dia anterior à data do recebimento das propostas, observada a necessária qualificação.

Por sua vez, o art. 23, inciso I, alínea "b", assim preleciona:

Art. 23. As modalidades de licitação a que se referem os incisos I a III do artigo anterior serão determinadas em função dos seguintes limites, tendo em vista o valor estimado da contratação:

I - para obras e serviços de engenharia:



(Redação dada pela Lei n°. 9.648, de 1998)

b) tomada de preços - até R\$ 1.500.000,00 (um milhão e quinhentos mil reais); (Redação dada pela Lei n°. 9.648, de 1998).

Vale ressaltar que no dia 18 de junho de 2018, foi publicado no Diário Oficial da União o Decreto n° 9.412 que tem como objetivo atualizar os valores estabelecidos no art.23, incisos I e II do caput da Lei n° 8.666/93. Vejamos:

O PRESIDENTE DA REPÚBLICA, no uso da atribuição que lhe confere o art. 84, caput, inciso IV, da Constituição, e tendo em vista o disposto no art. 120 da Lei n° 8.666, de 21 de junho de 93, DECRETA:

Art. 1° - Os valores estabelecidos nos incisos I e II do caput do art. 23 da Lei n° 8.666, de 21 de junho de 1993, ficam atualizados nos seguintes termos:

(...)

I - para obras e serviços de engenharia:

(...)

b) na modalidade tomada de preços - até R\$ 3.300.000,00 (três milhões e trezentos mil reais); e

(...)

Art. 2° - Este Decreto entra em vigor trinta dias após a data de sua publicação.

Brasília, 18 de junho de 2018; 197° da Independência e 130° da República.

MICHEL TEMER

Esteves Pedro Colnago Junior

Portanto, o valor do objeto está de acordo com a previsão legal, bem como a modalidade de licitação se amolda às definições do objeto.

Da análise em tela, verifica-se correto o procedimento adotado para a contratação de uma empresa, mediante processo na modalidade Tomada de Preços, devendo ser utilizado o procedimento de seleção com base no menor preço global, ou seja, a proposta mais vantajosa para administração.

Com relação à documentação exigida no instrumento convocatório se exige, à título de participação no certame, toda a documentação a que dispõe os artigos 27 a 31 da Lei n° 8.666/93.

Leciona Marçal Justen Filho que as condições do direito de licitar podem ser classificadas como genéricas e específicas,



sendo as genéricas aquelas exigidas no texto da lei e as específicas aquelas fixadas pelo ato convocatório.

Especificadamente, sobre o que o edital do certame prevê as regras da licitação, bem como conteúdos anexos contendo as seguintes documentações: memorial descritivo e projeto básico contendo composição de BDI, encargos sociais, planilha resumo, memória de cálculo, planilha orçamentária, cronograma físico-financeiro, composição sintética, plantas, e ART; minuta do contrato; modelo de proposta; modelo de declaração de atendimento ao artigo 7º da Constituição Federal; modelo de declaração de superveniência de fato impeditivo da habilitação e declaração expressa de que se sujeita às normas do presente edital em todas as fases da licitação; modelo de indicação de responsável técnico; declaração de enquadramento como microempresa ou empresa de pequeno porte; modelo de atestado de visita técnica; modelo de procuração/credenciamento; e, declaração de meio e forma de comunicação.

No tocante à minuta contratual, por sua vez, Marçal Justem Filho ensina:

Todas as cláusulas que poderiam influir para a participação ou não de interessados ou para formulação de propostas deverão constar do ato convocatório, sob pena de nulidade da própria licitação. É claro, porém, que o instrumento contratual precisará alguns tópicos genéricos no ato convocatório. Esse detalhamento terá em vista a proposta do licitante. (FILHO Marçal Justem. Comentários a lei de licitações e contratos administrativos, 13ª edição, Editora Dialética, 2009).

Com fulcro nas normas de licitação da lei nº 8.666/93, nenhum impedimento há para a contratação ora requerida, considerando que a minuta de edital, e demais anexos se encontram em perfeita consonância com o que preceitua a Lei Federal de Licitações e Contratos Administrativos.

É importante frisar, que durante o processo licitatório deverá ser garantido o princípio constitucional da isonomia e



deverá ser processado e julgado em consonância com os princípios básicos da legalidade, da impessoalidade, da moralidade, da igualdade, da publicidade, da probidade administrativa, da vinculação ao instrumento convocatório e do julgamento objetivo.

Assim, em vista das considerações expedidas, juridicamente é legítimo o pleito formulado opinando-se, portanto, pela realização do referido processo licitatório na modalidade "Tomada de Preços".

É o parecer, s.m.j.

Tuntum/MA, 10 de fevereiro de 2023.



CAROLAINÉ ALANA PINHEIRO GOMES

Portaria nº 029/2021

OAB/PI nº 19.254

Assessoria Jurídica



GABINETE DO PREFEITO

MUNICÍPIO MUNICIPAL DE TUNTUM - MA
END: 06 138.511/0001 69
Rua Frederico Lobo, 411 - Centro
CEP: 65762-000 - TUNTUM - MA.
E-mail: gabinete@tuntum.ma.gov.br



PORTARIA Nº 29/2021

NOMEAÇÃO DE OCUANTE PARA O
CARGO EM COMISSÃO DE ACESSORA
JURIDICA DO MUNICIPIO DE TUNTUM
ESTADO DO MARANHÃO.

FERNANDO PORTELA TELES PESSOA, Prefeito Municipal de
Tuntum, Estado do Maranhão, no uso de suas atribuições legais,

RESOLVE:

Art. 1º - NOMEAR Carolaine Alana Pinheiro Gomes, inscrito no CPF:
613.474.783-10, OAB nº PI 19.254, para exercer o Cargo em Comissão de
Assessora Jurídica do Município de Tuntum, Estado do Maranhão.

Art. 2º - Esta Portaria entra em vigor nesta data, revogadas as disposições
em contrário.

Dê-se Ciência.
Publique-se e Cumpra-se

Gabinete do Prefeito em Tuntum, Estado do Maranhão, aos 05 dias
do mês de janeiro do ano de dois mil e vinte e um (05/01/2021).

Fernando Portela Teles Pessoa
Prefeito Municipal de Tuntum

**EDITAL DE LICITAÇÃO
TOMADA DE PREÇOS Nº 001/2023**

Área Solicitante: Secretaria Municipal de Saúde.

Tipo: Menor Preço Global.

Forma de Execução: Execução indireta e empreitada global.

Legislação Aplicável: Lei Federal nº. 8.666/93, Lei Complementar nº. 123/2006 e disposições gerais e especiais fixadas neste Edital e seus Anexos.

Dia e Hora para Recebimento dos Envelopes: 03 de março de 2023, às 09h00min. Local: Sala da Comissão Permanente de Licitação, situada na Prefeitura Municipal de Tuntum, localizada na Rua Frederico Coelho, nº 411 – Centro – Tuntum/MA, CEP: 65763-000.

PREÂMBULO

O MUNICÍPIO DE TUNTUM, com sede administrativa localizada à Rua Frederico Coelho, nº 411 – Centro – Tuntum/MA, inscrito no CNPJ sob o nº 06.138.911/0001-66, através da Comissão Permanente de Licitação, designada pela Portaria nº 003/2023, torna público aos interessados a abertura de Processo Licitatório, para Contratação de empresa de engenharia para reforma do serviço de atendimento móvel de urgência – SAMU de Tuntum/MA, na modalidade Tomada de Preços nº 001/2023, do tipo menor preço global, na forma de execução indireta, sob regime de empreitada por preço global, regido pela Lei Federal nº 8.666, de 21.06.93 e Lei Complementar nº 123, de 14/12/2007 e suas alterações e pelas demais condições fixadas neste instrumento convocatório.

O Edital poderá ser consultado gratuitamente no site do município ou mediante o pagamento do custo da retirada, das 08h00min às 12h:00min, de segunda a sexta-feira, na Sala da Comissão Permanente de Licitação, situada na Prefeitura Municipal de Tuntum/MA, localizada na Rua Frederico Coelho, nº 411 – Centro – Tuntum/MA, CEP: 65763-000. Os envelopes contendo a proposta e os documentos de habilitação deverão ser entregues no prédio sede da Prefeitura Municipal ou diretamente à CPL, no endereço supracitado, na forma prevista neste Edital até a data e horário estipulados:

LOCAL: Comissão Permanente de Licitação – Prefeitura Municipal de Tuntum/MA.

ENDEREÇO: Sede da Prefeitura Municipal de Tuntum, localizada na Rua Frederico Coelho, nº 411 – Centro – Tuntum/MA, CEP: 65763-000.

DIA: 03 de março de 2023.

HORA: até 09h00min.

1.0 - AUTORIZAÇÃO E FORMALIZAÇÃO - Esta Licitação encontra-se formalizada e autorizada através do Processo de Licitação Tomada de Preços nº 001/2023, e destina-se a garantir a observância do princípio constitucional da isonomia e a selecionar a proposta mais vantajosa para a Administração Pública e será processada e julgada em estrita conformidade com os princípios básicos da legalidade, da impessoalidade, da moralidade, da igualdade, da publicidade, da probidade administrativa, da vinculação ao instrumento convocatório e do julgamento objetivo de que lhe são correlatos.

1.1. Todo o procedimento licitatório terá seus avisos divulgados além dos órgãos legais no órgão oficial do Município, onde permanecerão disponíveis, juntamente com os demais documentos relativos às fases da licitação, bem como disponibilizados para consulta, integralmente, o instrumento convocatório e seus elementos para leitura e retirada.

1.2. Sempre será admitido que o presente Edital e seus anexos tenham sido cuidadosamente examinados pelas licitantes, não se isentando do fiel cumprimento de seu conteúdo, após a apresentação da proposta, devido à omissão ou negligência oriunda de alegação de desconhecimento, discordância de seus termos ou interpretação equivocada de quaisquer de seus itens, já que oportunizado o prévio esclarecimento, conforme disposto neste Edital.

1.3. Não havendo expediente ou ocorrendo qualquer fato superveniente que impeça a abertura do certame na data marcada, inclusive Decreto de Ponto Facultativo, a sessão será automaticamente transferida para o primeiro dia útil subsequente, sem a necessidade de qualquer aviso complementar, no mesmo horário e local estabelecido no preâmbulo deste Edital, desde que não haja comunicação em contrário.

1.4. As planilhas orçamentárias, os cronogramas físico-financeiros e o Memoriais Descritivos e demais anexos deste edital, compõem os elementos necessários e indispensáveis à formalização das propostas pelas empresas interessadas.

1.5. A presente licitação será integralmente conduzida pelo Presidente da CPL, assessorado pelos membros da comissão permanente de licitação e regida pela Lei nº. 8.666/93 e suas alterações, e, subsidiariamente, pela Lei Complementar nº. 123/2007, e demais normas pertinentes em vigor, consoantes às condições estatuídas neste instrumento convocatório e seus anexos e, mediante as seguintes especificações.



2.0 – OBJETO E EXECUÇÃO

2.1 - Contratação de empresa de engenharia para reforma do serviço de atendimento móvel de urgência – SAMU de Tuntum/MA.

2.2 - A forma de execução do objeto será execução indireta por meio de empreitada global e do tipo menor preço global.

2.2.1 - A futura CONTRATADA deverá estar ciente de todos os conjuntos de atividades e tarefas em consonância com os anexos deste edital, constituindo as exigências mínimas a serem atendidas pela CONTRATADA.

2.2.2 - Os aspectos gerais para a execução dos serviços, considerando a necessidade de cumprimento do cronograma de execução, deverão ser acompanhados e executados em concordância com os anexos deste edital.

2.3 - O prazo de execução contratual será o determinado conforme cronograma físico-financeiro que integra este edital, contados do recebimento da Ordem de Serviços, obedecendo às datas informadas no projeto aprovado.

2.4 - O recebimento do objeto e os serviços, somente serão recebidos após a verificação da qualidade e atendimento às especificações técnicas, procedida a certificação da equipe designada pelo Município.

2.4.1 - O recebimento não exclui a responsabilidade civil pela solidez e segurança do serviço, nem ético-profissional pela perfeita execução do contrato, dentro dos limites estabelecidos pela lei ou pelo Instrumento Contratual.

2.5. Considerar-se-á como de valor excessivo a proposta cujo preço global exceda o valor de R\$ 126.073,88 (cento e vinte e seis mil, setenta e oito reais e oitenta e oito centavos).

3.0 – IMPUGNAÇÃO AO EDITAL - Até 05 (cinco) dias úteis que anteceder a abertura da sessão pública de credenciamento e recebimento das propostas, definida a data e a hora no preâmbulo desse edital, qualquer cidadão poderá impugnar o instrumento convocatório desta tomada de preços, conforme o § 1º do art. 41 da Lei Federal nº. 8.666/93, devendo mencionar o número da tomada de preços, o ano e o número do processo, protocolando o documento circunstanciado junto à Comissão Permanente de Licitação, na sede desta Prefeitura (endereço constante do preâmbulo) no horário das 08h:00 às 12h:00min.

3.1 - Decairá do direito de impugnar o instrumento convocatório desta tomada de preços, conforme o § 2º do art. 41, da Lei Federal nº. 8.666/93, o licitante que não o fizer até o segundo dia útil que anteceder a abertura da sessão pública de credenciamento e recebimento das

propostas, definida a data e a hora no preâmbulo desse edital, devendo o licitante mencionar o número da tomada de preços, o ano e o número do processo, protocolando o documento circunstanciado junto a Comissão Permanente de Licitação, na sede desta Prefeitura (endereço constante do preâmbulo) no horário das 08h:00 às 12h:00min.

4.0 – PEDIDOS DE ESCLARECIMENTO - Os pedidos de esclarecimentos, decorrentes de dúvidas na interpretação deste Edital e as informações adicionais que se fizerem necessárias à elaboração das propostas, deverão ser enviados ao Presidente da Comissão Permanente de Licitação no prazo de até 02 (dias) dias úteis anteriores à data fixada para abertura da sessão pública de credenciamento e recebimento das propostas, definida a data e a hora no preâmbulo desse edital, manifestando-se preferencialmente por meio eletrônico, através do e-mail cpltuntum@gmail.com ou cpl@tuntum.ma.gov.br, ou por petição fundamentada, protocolada no endereço constante do preâmbulo deste edital, das 08h:00 às 12h:00min, de segunda a sexta-feira devendo o licitante mencionar o número da tomada de preços, o ano e o número do processo.

4.1 - As respostas às dúvidas formuladas, bem como as informações que se tornarem necessárias durante o período de elaboração das propostas, ou qualquer modificação introduzida no edital no mesmo período, serão encaminhadas em forma de Termo de Retificação, ou Termo de Esclarecimento, aos licitantes que tenham retirado o Edital através de e-mail do solicitante (quando indicado), e publicadas no órgão oficial do município e site do portal da transparência (<https://www.tuntum.ma.gov.br/>).

4.1.1 - O Termo de Retificação é o documento emitido pela Administração, contendo informações que impliquem em alteração na formulação das propostas, sendo neste caso, publicado Aviso de Prorrogação da Sessão de Abertura, reabrindo o prazo inicialmente estabelecido para entrega dos envelopes.

4.1.2 - O Termo de Esclarecimento é o documento emitido pela Administração, contendo informações meramente esclarecedoras, ou correções formais do instrumento convocatório que não causem alteração na formulação das propostas ou em suas condições, de caráter meramente esclarecedor e/ou complementar, sem necessidade, portanto, de reabertura do prazo inicialmente fixado.

4.2 - Caso a Comissão Permanente de Licitação julgue necessária, poderá fazer consultas técnicas à licitante por escrito, cujas respostas serão encaminhadas pelos mesmos meios, desde que não impliquem em modificação de preços ou qualquer outra alteração da proposta.

4.2.1 - A resposta da licitante não implicará, em qualquer caso, na tácita aceitação da Comissão Permanente de Licitação.

4.3 - As informações e/ou esclarecimentos serão disponibilizadas no departamento de licitações, quando se tratar de termo de retificação, serão encaminhados no e-mail da licitante, caso informado.

4.4 - A não arguição de dúvidas por parte das licitantes implicará na tácita admissão de que os elementos contidos no Edital e seus anexos foram considerados suficientes.

5.0 – CONDIÇÕES PARA PARTICIPAÇÃO - A participação nesta licitação importa à proponente na irrestrita aceitação das condições estabelecidas no presente Edital, bem como a observância dos regulamentos, normas administrativas e técnicas aplicáveis, inclusive quanto a recursos, e sua não observância ensejará na sumária desclassificação da proponente.

5.1 - Poderão participar desta licitação todas e quaisquer empresas especializadas no ramo do objeto licitado, cadastradas na Prefeitura Municipal de Tuntum - MA e que atenderem a todas as condições exigidas para cadastramento até o terceiro dia anterior à data designada para o recebimento dos envelopes, e que:

5.1.1 - Atendam às condições deste edital e seus Anexos, inclusive quanto à documentação exigida para habilitação, constante da cláusula oitava deste Edital;

5.1.2 - Apresentem condições específicas relacionadas ao objeto desta licitação, que possuam experiência comprovada e que atendam a todas as condições mínimas de qualificação exigidas no Edital na data do recebimento das propostas.

5.2 - Não poderão participar desta licitação, empresas que estejam enquadradas nos seguintes casos:

5.2.1 - Que se encontrem sob falência, concordata, concurso de credores, dissolução ou liquidação, recuperação judicial, recuperação extrajudicial, consórcios de empresas, e não sejam controladoras, coligadas ou subsidiárias entre si;

5.2.2 - Que por quaisquer motivos tenha sido declarada inidônea por qualquer órgão da Administração Pública Direta ou Indireta, Federal, Estadual, Municipal ou do Distrito Federal, bem como as que estejam punidas com suspensão do direito de contratar ou licitar com a Administração Pública em qualquer de suas esferas.

5.2.3 - Estrangeiras que não funcionem no Brasil.

5.2.4 – Que incorrer nas penalidades previstas no art. 87, incisos III e IV, da Lei nº 8.666/93;

5.3 - Não poderão concorrer direta ou indiretamente nesta licitação:

5.3.1 - Servidor de qualquer órgão vinculado ao Município de Tuntum - MA, bem assim a empresa da qual tal servidor seja sócio, dirigente ou responsável técnico.

5.4 - Não será admitida nesta Licitação, a participação de empresas ou instituições distintas, através de um único representante.

5.5 - Não serão admitidas a subcontratação, as cessões ou transferências parciais ou totais do objeto, salvo de tarefas específicas, devidamente justificadas e com anuência da administração municipal.

5.6 - Após a efetiva entrega dos envelopes, contendo a documentação de habilitação e a proposta de preços, em nenhuma hipótese será concedido prazo adicional ou permissão para a inclusão ou apresentação de documentos ou informações que deveriam constar dos envelopes de habilitação ou propostas, exceto nos casos previstos no art. 48, da Lei Federal das Licitações, a critério da Administração.

5.6.1 - Da mesma forma não será permitido a retirada de documentos ou propostas após declarados recebidos pela CPL.

5.7 - Decorrido o prazo legal para protocolo dos envelopes, não será permitida a participação de retardatários.

6.0 - DA REPRESENTAÇÃO E CREDENCIAMENTO - O Licitante arcará integralmente com todos os custos de preparação e apresentação de sua proposta, independente do resultado do procedimento licitatório.

6.1 - Um Licitante, grupo, filiais ou empresas que fazem parte de um mesmo grupo econômico ou financeiro, somente poderão apresentar uma única proposta.

6.1.1 - Caso um Licitante participe em mais de uma proposta de preços, estas propostas de preços não serão levadas em consideração e serão rejeitadas pelo Município.

6.2 - Em data e horário estabelecidos no preâmbulo deste Edital, para a realização da sessão pública desta Tomada de Preços, o licitante interessado, ou seu representante, deverá identificar-se, através da apresentação de documento de identidade de fé pública e, no caso de representante, este deverá comprovar o credenciamento e os necessários poderes para a prática de todos os atos relativos ao certame, através de procuração pública ou particular com firma reconhecida, com poderes específicos para representar a empresa na licitação em todas as suas fases, e todos os demais atos, em nome da licitante;

6.3 - As Empresas licitantes que quiserem se fazer representar nesta licitação, além dos envelopes supramencionados, deverão apresentar junto à Comissão, credencial de seu representante com a respectiva qualificação civil, que tanto poderá ser Procuração Passada por Instrumento Público, ou por Carta Credencial, firmada pelo representante legal da Empresa, nos

termos do modelo do ANEXO VIII deste Edital. O signatário da Credencial deverá comprovar a condição de responsável pela Empresa.

6.4 - O instrumento de credenciamento deverá estar acompanhado de cópia do Ato Constitutivo ou Contrato Social da Empresa, com suas alterações ou Consolidação, que identifiquem seus sócios e estejam expressos seus poderes para exercerem direitos e assumir obrigações em decorrência de tal investidura.

6.5 - É facultada ao Licitante a apresentação do credenciamento de que trata o item 9. A falta da apresentação deste documento somente impedirá que o representante do licitante se manifeste ou responda pelo mesmo durante o processo licitatório.

6.6 - O Licitante que comparecer representado por seu sócio ou dirigente, fica dispensado do credenciamento de que trata o item 9, devendo comprovar esta qualidade através do Contrato Social, Estatuto ou documento pertinente.

6.7 - Deverá apresentar, também, a Cédula de Identidade ou outro documento oficial que contenha foto do representante (legal ou procurador) da empresa interessada, acompanhada da cópia deste documento.

6.8 - Nenhuma pessoa natural poderá representar mais de um licitante.

7.0 - DA APRESENTAÇÃO DA DOCUMENTAÇÃO E PROPOSTA

7.1 - O CRC ou documentos e a proposta exigidos no presente Edital deverão ser apresentados em dois envelopes, um contendo a documentação de habilitação e outro contendo a proposta de preços, indevassáveis, distintos e separados, endereçados à Comissão Permanente de Licitação, com indicação clara e visível do procedimento licitatório a qual se dirigem, e a denominação da empresa proponente, bem como a natureza dos correspondentes conteúdos conforme indicação:

ENVELOPE 01: "DOCUMENTAÇÃO"

Tomada de Preços nº 001/2023

À COMISSÃO PERMANENTE DE LICITAÇÃO PREFEITURA MUNICIPAL DE TUNTUM

LICITANTE:

ENVELOPE 02: “PROPOSTA”

Tomada de Preços nº 001/2023

À COMISSÃO PERMANENTE DE LICITAÇÃO PREFEITURA MUNICIPAL DE TUNTUM

LICITANTE:

8.0 - DA ENTREGA E ABERTURA DOS ENVELOPES

8.1 - A Prefeitura Municipal de Tuntum - MA não se responsabilizará pelos envelopes de “DOCUMENTAÇÃO” e “PROPOSTA” endereçados via postal ou por outras formas, entregues em local diverso da Sala da Comissão Permanente de Licitação, e que, por isso, não cheguem na data e horário previsto no preâmbulo deste instrumento convocatório.

8.2 - A abertura do envelope “PROPOSTA” poderá ocorrer no mesmo dia e local, ficando condicionada à desistência expressa de interposição de recursos de todos os participantes, conforme determina o art. 43, inc. III, da Lei Federal nº 8.666/93 com suas alterações.

8.3 - A licitante que se fizer representar no ato de abertura dos envelopes, ou na ocorrência da situação prevista no art. 45, § 2º, da Lei Federal nº 8.666/93, deverá apresentar correspondência, conforme modelo constante do Anexo VIII, credenciando seu (sua) representante, a qual deverá ser entregue no ato pelo próprio preposto, o que o tornará apto a praticar os atos necessários ao procedimento licitatório.

8.3.1 - Considera-se como representante legal qualquer pessoa credenciada pela licitante, mediante contrato, procuração ou documento equivalente conforme modelo em Anexo, para manifestar-se em seu nome durante a reunião de abertura dos envelopes, seja referente à documentação ou à proposta.

8.3.2 - Somente o representante legal poderá usar da palavra, apresentar reclamações e assinar atas, bem como renunciar ao direito de interpor recurso.

8.4 - As licitantes deverão apresentar por escrito as manifestações que julgarem necessárias, as quais constarão nas atas de abertura dos envelopes de “DOCUMENTAÇÃO” e “PROPOSTA”.

9.0 – SESSÃO DE JULGAMENTO DA HABILITAÇÃO E PROPOSTAS -

Impreterivelmente até a data, hora e local referido no Preâmbulo do presente Edital, as empresas licitantes, deverão protocolar o Certificado de Registro Cadastral ou a documentação de habilitação, bem como, proposta de preços, em envelopes lacrados, distintos e não transparentes, com as identificações na parte externa, de acordo com o item 7, sob pena de não serem aceitos pela Comissão Permanente de Licitação.

9.1 - Para fins de agilização da fase de habilitação do certame licitatório, é facultado aos licitantes que verifiquem e rubriquem os envelopes apresentados e recebidos pela CPL, caso não proceda a análise e nem se digne a rubricar estará renunciando a qualquer questionamento sobre a inviolabilidade dos mesmos.

9.2 - Nenhum dos documentos e proposta contidos nos envelopes 01 e 02, poderão conter rasuras ou entrelinhas. Para fins de julgamento considera-se:

9.2.1 – Rasuras: qualquer tentativa de modificação do que foi originalmente escrito e que impossibilite ou dificulte a correta leitura, por dupla interpretação do texto, exclusive na numeração de folhas (desde que não altere o teor do documento), a qual a Comissão, caso julgue necessário, poderá promover nova numeração, a fim de resguardar a integridade da documentação.

9.2.2 – Entrelinhas: qualquer inclusão de texto na tentativa de complementar, modificar ou corrigir o que originalmente foi escrito.

9.3 - Os documentos exigidos poderão ser apresentados em original acompanhados de cópias para autenticação por membros da CPL ou por qualquer processo de cópia autenticada em cartório competente.

9.4 - Não serão considerados documentos e propostas que deixarem de atender as disposições deste Edital, salvo erros formais que serão analisados e decididos pela CPL.

9.5 - Não serão admitidas, sob quaisquer motivos ou hipóteses, modificações ou substituições das propostas ou de quaisquer documentos, excetos aqueles imprimidos via internet pela CPL, mediante consulta online.

9.6 - Para efeito de remessa pelos Correios, os envelopes (distintos e individuais) de Habilitação e Propostas, poderão ser acondicionados em um único invólucro, desde que no sobrescrito venha expresso seu conteúdo, identificando a licitação a que se refere, data e horário para abertura, sob inteira responsabilidade do licitante.

9.7 - A CPL não será responsabilizada por documentos que forem protocolados em outras unidades administrativas ou recebidos por pessoa que não faça parte da Comissão de Licitação.

9.8 - Os documentos de habilitação e proposta apresentados fora da data e horário previsto no preâmbulo deste Edital para entrega dos envelopes não serão recebidos.

9.9 - Os documentos retirados da internet terão sua autenticidade certificada junto aos “sites” dos órgãos emissores, para fins de habilitação.

9.10 - Os documentos deverão ser apresentados, preferencialmente, grampeados ou encadernados, na ordem prevista neste Título.

9.11 - Os documentos exigidos neste edital poderão ser apresentados em originais, por qualquer processo de cópia autenticada por cartório competente ou publicação em órgão da imprensa oficial.

9.12 - Serão admitidas fotocópias sem autenticação cartorial, desde que os respectivos originais sejam apresentados na reunião de abertura do envelope “DOCUMENTAÇÃO”.

9.13 - Os documentos mencionados acima não poderão ser substituídos por qualquer tipo de protocolo ou apresentados por meio de cópias em fac-símile (fax), mesmo autenticadas.

9.14 - Uma vez incluído no processo licitatório, nenhum documento será devolvido, salvo se original a ser substituído por cópia reprográfica autenticada ou tratar-se dos envelopes de licitantes desqualificadas.

9.15 - A ausência de documento ou a apresentação dos documentos de habilitação em desacordo com o previsto neste título inabilitará a proponente, impossibilitando a abertura do envelope “Proposta” respectivo.

9.16 - Após a fase de habilitação, não cabe desistência de proposta, salvo por motivo justo decorrente de fato superveniente e aceito pela Comissão.

9.17 - Para efeito deste item considera-se vencida a fase de habilitação com a divulgação de seu resultado.

10.0 - HABILITAÇÃO - O Certificado de Registro Cadastral ou os documentos necessários para habilitação deverão ser organizados e entregues em 01 (uma) via, rubricados em todas as suas páginas por representante legal do licitante ou preposto e preferencialmente acompanhando o rol dos documentos entregues, devendo ser apresentados:

10.1 - Em original, ou cópia autenticada por Cartório, ou cópia não autenticada, mediante a exibição dos originais na data da abertura, para conferência por membro da Comissão Permanente de Licitações, ou exemplar da publicação em órgão da imprensa oficial.

10.2 - A documentação exigida deverá estar atualizada, legível e em condições de análise por parte da Comissão Permanente de Licitações.

10.3 - A documentação exigida deverá estar em nome da licitante e, preferencialmente com o número do CNPJ, e endereço respectivo, conforme abaixo:

10.3.1 - Se a licitante for a matriz, todos os documentos deverão estar em nome da matriz;

10.3.2 - Se a licitante for a filial, todos os documentos deverão estar em nome da filial, exceto aqueles que pela própria natureza, forem comprovadamente emitidos apenas em nome da matriz;

10.3.3 - Se a licitante for a matriz e a fornecedora for a filial, os documentos deverão ser apresentados em nome da matriz e da filial simultaneamente.

10.4 - Para fins de habilitação, serão aceitas certidões expedidas pelos órgãos da administração fiscal, tributária e trabalhista emitidas pela internet, nos termos do art. 35 da Lei Federal nº. 10.522/02, desde que sua veracidade seja confirmada pela Comissão Permanente de Licitações.

10.5 - A documentação exigida deverá apresentar prazo de validade até a data limite fixada para a entrega dos envelopes, não constando à vigência, será considerado o prazo de 60 (sessenta) dias da data da emissão.

10.5.1 – Somente serão considerados válidos para habilitação, os documentos apresentados pelos licitantes com validade iniciada até o terceiro dia que antecede o recebimento das propostas, os documentos que possuírem validade iniciada após o terceiro dia que antecede o recebimento da proposta não atendem as exigências de habilitação desse Edital.

10.6 - A documentação para fins de habilitação ou realização de Certificado de Registro Cadastral, a ser inclusa no respectivo envelope de nº 01, que se refere a habilitação, será composta de:

10.6.1 - Habilitação Jurídica;

10.6.2 - Regularidade Fiscal e Trabalhista;

10.6.3 - Qualificação Econômico-Financeira;

10.6.4 - Qualificação Técnica;

10.6.5 - Documentação Complementar.

11 - HABILITAÇÃO JURÍDICA - O Certificado de Registro Cadastral (CRC) compatível com o ramo do objeto da Licitação, emitido pela Prefeitura Municipal de Tuntum - MA, ou atendimento de todas as condições exigidas para cadastramento até o terceiro dia anterior à data do recebimento das propostas, observada a necessária qualificação.

11.1 - Cópia (acompanhada do original para autenticação) da Cédula de identidade e Cadastro de Pessoa Física (CPF) do sócio ou representante legal;

11.2 - Prova do Registro Comercial, no caso de empresa individual;

11.3 - Cópia do ato constitutivo, estatuto ou contrato social em vigor, devidamente registrado, em se tratando de sociedades comerciais, e, no caso de sociedades por ações, acompanhado de documentos de eleição de seus administradores;

11.4 - Prova da inscrição do ato constitutivo, no caso de sociedades civis, acompanhada de prova de diretoria em exercício;

11.5 - Decreto de autorização, em se tratando de empresa ou sociedade estrangeira em funcionamento no País, e ato de registro ou autorização para funcionamento expedido pelo órgão competente, quando a atividade assim o exigir ou Certificado de Registro Cadastral - CRC compatível com o ramo do objeto da Licitação;

11.6 - Os documentos deverão estar acompanhados de todas as alterações ou da consolidação respectiva.

12 - REGULARIDADE FISCAL E TRABALHISTA - A regularidade fiscal e trabalhista dos licitantes será comprovada mediante a apresentação dos seguintes documentados:

12.1 - Prova de inscrição no Cadastro Nacional de Pessoa Jurídica (CNPJ), emitido pelo site da receita federal;

12.2 - Prova de regularidade junto ao Fundo de Garantia por Tempo de Serviços (FGTS) emitido pelo site da Caixa Econômica Federal;

12.3 - Prova de regularidade com a Fazenda Federal, Estadual e Municipal, do domicílio ou sede do Licitante, através das seguintes Certidões:

12.3.1 - Certidão conjunta de Débitos relativos a Tributos Federais e à Dívida Ativa da União. (CND INSS) - Portaria Conjunta RFB/PGFN nº 1751, de 02 de outubro de 2014;

12.3.2 - Certidão Negativa de Débito Estadual (CND e CNDA);

12.3.3 - Certidão Negativa de Débito Municipal da sede do licitante (CND e CNDA);

12.4 - Prova de inexistência de débitos inadimplidos perante a Justiça do Trabalho, mediante a apresentação de certidão negativa (CNDT), de acordo com a Lei Federal nº 12.440 de 07 de julho de 2011.

12.5 - Os licitantes que invocarem a condição de microempresa, empresas de pequeno porte ou equiparadas para fins de exercício de quaisquer benefícios previstos na Lei Complementar nº. 123/06, 147/11 e 155/16 deverão apresentar a declaração de enquadramento como microempresa ou empresa de pequeno porte (conforme modelo anexo).

13 - QUALIFICAÇÃO ECONÔMICA E FINANCEIRA - A qualificação econômica e financeira dos licitantes será comprovada mediante a apresentação dos seguintes documentos:

13.1 - Certidão negativa de falência ou concordata expedida pelo distribuidor da sede da pessoa jurídica, ou de execução patrimonial, expedida no domicílio da pessoa jurídica, ou de execução patrimonial, expedida no domicílio da pessoa física.

13.2 - Comprovação, pelo licitante, de que o capital integralizado da empresa é igual ou superior a 10% (dez por cento) do valor máximo estimado nesta Licitação, conforme planilha

orçamentária, até a data desta licitação, por meio de cópia do ato constitutivo, estatuto ou contrato social, em vigor, devidamente registrado na Junta Comercial ou documento equivalente.

13.3 - Balanço Patrimonial e Demonstrações Contábeis do último exercício social ou último exercício exigível, apresentados na forma da Lei que comprovem a boa situação financeira da empresa, sendo vedada a sua substituição por balancetes ou balanços provisórios, podendo ser atualizados por índices oficiais, quando encerrados há mais de três meses da data de apresentação da proposta.

13.3.1 - Os documentos exigidos neste subitem, quando forem próprios, deverão ser assinados pelo representante legal do licitante;

13.3.2 - A empresa com menos de um exercício financeiro, para cumprir essa exigência, deverá apresentar o Balanço de Abertura ou o último Balanço Patrimonial levantado;

13.3.3 - Serão aceitos como na forma da lei o Balanço Patrimonial e demonstrações contábeis assim apresentados:

13.3.3.1 - Sociedades regidas pela Lei nº 6.404/76 (Sociedade Anônima):

- Publicados em Diário Oficial; ou
- Publicados em jornal; ou
- Por cópia registrada ou autenticada na Junta Comercial da sede ou domicílio do licitante.

13.3.3.2 - Sociedades por Cota de Responsabilidade Limitada (LTDA):

- Por cópia do Livro Diário, devidamente autenticado na Junta Comercial da sede ou domicílio do licitante ou em outro órgão equivalente, inclusive com os Termos de Abertura e de Encerramento; ou
- Por cópia do Balanço e das Demonstrações Contábeis devidamente registrados ou autenticados na Junta Comercial da sede ou do domicílio do licitante.

13.3.3.3 - Sociedades sujeitas ao regime estabelecido na Lei das Microempresas e das Empresas de Pequeno Porte, apresentarão as documentações abaixo exigidas: -por cópia do Balanço e das Demonstrações Contábeis devidamente registrados ou autenticados na Junta Comercial da sede ou do domicílio do licitante.

13.3.3.4 - As Empresas constituídas como Sociedades Anônimas de Capital Aberto e Sociedades consideradas “Empresas de Grande Porte” deverão apresentar seus balanços de acordo com disposições contidas na Lei 11.638/2007.

13.3.4 - Todas as Empresas licitantes, independentemente da forma de constituição, deverão apresentar, juntamente com balanço ou em separado, os elementos abaixo discriminados:

Índice de Liquidez Corrente – ILC – igual ou superior a **1,0000**

$$ILC = \frac{AC}{PC}$$

onde

AC → Ativo Circulante
PC → Passivo Circulante

Índice de Liquidez Geral – ILG – igual ou superior a **1,0000**

$$ILG = \frac{AC + RLP}{PC + ELP}$$

onde:

AC → Ativo Circulante
RLP → Realizável a Longo Prazo
PC → Passivo Circulante
ELP → Exigível a Longo Prazo

Índice de Endividamento Geral – IEG – igual ou inferior a **1,0000**

$$IEG = \frac{PC + ELP}{AT}$$

onde:

PC → Passivo Circulante
ELP → Exigível a Longo Prazo
AT → Ativo Total

13.3.5 - A licitante deverá apresentar por meio de Nota Explicativa suplementar, assinada por Responsável Técnico habilitado, discorrendo sobre a composição das contas formadoras do Capital de Giro Líquido, esclarecendo de forma objetiva o motivo da existência de valor relevante concentrado na Conta Caixa, com finalidade de conhecimento da qualidade dos itens formadores da estrutura patrimonial demonstrada no Balanço. Se verificado valor relevante concentrado na Conta Caixa e na falta de Nota Explicativa conforme exigida, os cálculos para apuração dos Índices: Liquidez Geral (ILG), Liquidez Corrente (ILC) e Risco Financeiro (RF), serão elaborados com exclusão da Conta Caixa no seu total, do Ativo Circulante.

13.3.6 - A licitante não deverá apresentar os livros contábeis, no entanto, deverá encaminhar o Termo de Abertura, Encerramento e Demonstrações Contábeis.

14 - QUALIFICAÇÃO TÉCNICA - a qualificação técnica dos licitantes será comprovada mediante a apresentação dos seguintes documentos:

14.1 - Registro ou inscrição na entidade profissional competente;

14.2 - Comprovação de aptidão para desempenho de atividade pertinente e compatível em características, quantidades e prazos com o objeto da licitação, e indicação das instalações e do aparelhamento e do pessoal técnico adequados e disponíveis para a realização do objeto da licitação, bem como da qualificação de cada um dos membros da equipe técnica que se responsabilizará pelos trabalhos;

14.3 - A comprovação de aptidão referida no item acima, no caso das licitações pertinentes a obras e serviços, será feita por atestados fornecidos por pessoas jurídicas de direito público ou privado, devidamente registrados nas entidades profissionais competentes, limitadas as exigências a:

I - Capacitação técnico-profissional: comprovação do licitante de possuir em seu quadro permanente, na data prevista para entrega da proposta, profissional de nível superior ou outro devidamente reconhecido pela entidade competente, detentor de atestado de responsabilidade técnica por execução de obra ou serviço de características semelhantes, limitadas estas exclusivamente às parcelas de maior relevância e valor significativo do objeto da licitação, vedadas as exigências de quantidades mínimas ou prazos máximos;

II- Aptidão de Desempenho Técnico Operacional da Licitante, será feita através de apresentação de Atestados ou Certidões fornecidos por pessoa jurídica de direito público ou privado, devidamente averbado no Conselho Regional de Engenharia e Agronomia – CREA ou no Conselho de Arquitetura e Urbanismo - CAU, detentor de atestado de responsabilidade técnica por execução de obra ou serviço de características semelhantes.

14.4 - Indicação do(s) Responsável(is) Técnico(s) pertencente ao quadro técnico da licitante para o acompanhamento dos serviços, objeto da presente licitação (Anexo V);

14.5 - A comprovação de vinculação do profissional pertencente ao quadro técnico se fará da seguinte forma:

14.5.1 - Empregado: cópia autenticada da “ficha ou livro de registro de empregados”, onde se identifique os campos de admissão e rescisão, juntamente com o Termo de Abertura do Livro de Registro de Empregados;

14.5.2 - Sócio: cópia do Contrato Social ou alteração contratual devidamente registrado;

14.5.3 - Diretor: cópia do Contrato Social ou alteração contratual, em se tratando de empresa LTDA, ou cópia da ata de eleição devidamente publicada, em se tratando de Sociedade Anônima;

14.5.4 - Responsável técnico: cópia de Certidão emitida por CREA da sede ou filial da licitante onde constem os profissionais como Responsáveis Técnicos.

14.5.5 - Profissional devidamente contratado para exercer função típica do objeto do contrato: cópia do instrumento particular de contrato devidamente assinado com reconhecimento das assinaturas em cartório.

15 - DOCUMENTAÇÃO COMPLEMENTAR - A documentação complementar será apresentada em forma de declaração, dentre elas:

15.1 - Declaração do licitante que concorda com todos os termos e condições do presente edital e dos seus anexos, obtendo para si, sob sua própria responsabilidade, os riscos e ônus de todas as informações que possam ser relevantes e necessárias para a elaboração da proposta e adjudicação do serviço, se vencedora da licitação (Anexo IV);

15.2 - Declaração de que não possui em seu quadro de pessoal empregado com menos de 18 (dezoito) anos em trabalho noturno, perigoso ou insalubre e de 16 (dezesseis) anos em qualquer trabalho, salvo na condição de aprendiz, a partir de 14 anos, nos termos do inciso XXXIII do art. 7º da Constituição Federal (Anexo III);

15.3 - Declaração do licitante da inexistência de superveniência de fato impeditivo de habilitação, nos termos do § 2º do art. 32, da Lei Federal nº. 8.666/93, de que não foi declarada inidônea e nem está suspensa em nenhum órgão público Federal, Estadual ou Municipal, conforme modelo (Anexo IV);

15.4 - Declaração de enquadramento como microempresa, empresa de pequeno porte ou equiparado, nos termos da Lei Complementar nº 123/06, LC nº. 147/11 e LC nº. 155/16, quando for o caso, devidamente acompanhada de certidão atualizada (do ano em curso) de inscrição na Junta Comercial do Estado, com a designação do porte (ME ou EPP) (Anexo VI);

15.5 - Declaração de que recebeu todos os documentos, bem como de que tomou conhecimento de todas as informações e condições locais para o cumprimento das obrigações objeto desta licitação, à luz do que preconiza a Lei Federal nº. 8.666/93, condição esta obrigatória à participação no processo licitatório, sob pena de inabilitação (Anexo IV).

15.6 - A pessoa que assinar os documentos exigidos na documentação complementar deverá comprovar que detém poderes para agir em nome do licitante.

16 - DAS CONDIÇÕES DA VISITA TÉCNICA

16.1 - A visita deverá ser feita através de representante legal da empresa, sendo o representante designado pela licitante, na qual deverá apresentar os seguintes documentos para entrega da declaração da visita:

- Carta de Credenciamento;
- Documentação de identificação do representante legal.

16.2 - Todos os custos decorrentes desta visita ao local da obra, serão a cargo da empresa licitante, sem que caibam quaisquer indenizações, ressarcimentos ou compensações ao licitante.

16.3 - A Visita Técnica é facultada ao licitante, não sendo motivo de questionamentos futuros caso a empresa não a realize, obtendo para si, sob sua própria responsabilidade, os riscos e ônus de todas as informações que possam ser relevantes e necessárias para a elaboração da proposta e execução da obra.

17 - **PROPOSTA DE PREÇOS** – A proposta de preços (acompanhada das planilhas) deverá ser assinada pelo responsável legal da licitante, ou pessoa legalmente habilitada (procuração lavrada em Cartório ou particular com firma reconhecida em Cartório), em envelope lacrado, identificado com o nº 02 em 1 (uma) via, digitada em linguagem clara e objetiva, sem erros, rasuras ou entrelinhas, e deverá obedecer aos requisitos desta licitação e ao modelo de Proposta de Preços, contendo, no mínimo, as seguintes informações:

17.1 - Estar datada, assinada e identificada (nome e cargo) em sua parte final, bem como, rubricada em todas as folhas, pelo representante legal da licitante;

17.2 - Indicar os preços unitários em algarismos arábicos, com no máximo duas casas decimais e o preço total expresso em algarismos arábicos e por extenso, em moeda corrente nacional;

17.3 - Prazo de validade, não inferior à de 60 (sessenta) dias, contados a partir da data de abertura da Licitação;

17.4 - Nos preços propostos deverão estar computadas todas as despesas necessárias, inclusive custo de materiais, de transportes, de instalações, equipamentos, depreciações, mão de obra, impostos, encargos sociais e trabalhistas, remunerações, etc., que constituirão a única, exclusiva e completa remuneração dos serviços;

17.5 - Não serão consideradas as propostas que deixarem de atender no todo, ou em parte, as disposições deste Edital e do Projeto Básico que integra este Edital;

17.6 - Serão considerados inadequados, e, desta forma, desclassificados, preços simbólicos, irrisórios (inexequíveis), de valor zero ou incompatíveis (excessivos) com os praticados no mercado e com distorções significativas;

17.7 - Mesmo que não seja referenciado na proposta, sempre será entendido que nos preços constantes da proposta, deverão estar inclusos todos os impostos, taxas vigentes na legislação brasileira, bem como, todos os custos diretos e indiretos, inerentes;

17.8 - A empresa poderá indicar em sua Proposta de Preços os dados bancários (Banco, Agência e Conta Corrente), no Banco do Brasil ou na Caixa Econômica Federal, onde serão creditados os respectivos pagamentos, caso seja vencedora do certame.

17.9 - Os documentos deverão ser apresentados em conformidade com a ordem indicada neste edital, com vista a facilitar a análise.

18 - JULGAMENTO - A presente licitação será processada e julgada com observância dos seguintes procedimentos:

18.1 - Abertura dos envelopes contendo a documentação relativa à habilitação dos concorrentes, e sua apreciação;

18.2 - Devolução dos envelopes fechados aos concorrentes inabilitados, contendo a proposta de preços, desde que não tenha havido recurso ou após sua denegação;

18.3 - Abertura dos envelopes das propostas de preços, desde que habilitados e/ou classificados na fase anterior, e, desde que transcorrido o prazo sem interposição de recurso, ou tenha havido desistência expressa, ou após o julgamento dos recursos interpostos;

18.4 - Verificação da conformidade de cada proposta com os requisitos do edital e o Projeto Básico e, conforme o caso, com os preços correntes no mercado ou fixados por órgão oficial competente, os quais deverão ser devidamente registrados na ata de julgamento, promovendo-se a desclassificação das propostas desconformes ou incompatíveis;

18.5 - Julgamento e classificação das propostas de acordo com os critérios de avaliação constantes do edital;

18.6 - A CPL, se julgar necessário ou conveniente, poderá marcar novas reuniões para prosseguimento e apreciação das Propostas, quando necessariamente, haverá o recolhimento e rubrica pelos representantes legais das licitantes, das Propostas ainda não apreciadas.

18.7 - A abertura dos envelopes será sempre realizada em ato público, do qual se lavrará Ata Circunstanciada, assinada pela CPL e facultada a assinatura pelos representantes credenciados das licitantes e os presentes.

18.8 - É facultada à CPL, em qualquer fase da licitação, proceder a promoção de diligência ou verificações, destinada a esclarecer ou complementar a instrução do processo, vedada a inclusão posterior de documentos ou informação que deveria constar originalmente da proposta.

18.8.1 - Será assegurada a manifestação do representante do Controle Interno durante as sessões da CPL ou em qualquer momento do processo, com a finalidade de atestar a legalidade dos atos, podendo fazer uso da palavra e determinar providências cabíveis.

18.8.2 - Quando verificado na proposta de preços, planilhas ou em outro documento, eventuais erros formais ou discrepância entre valores grafados em algarismos e por extenso, será ato discricionário da CPL a sua aceitabilidade.

18.9 - Ultrapassada a fase de habilitação e abertas as Propostas de Preços, não mais cabe desqualificar as licitantes por motivos relacionados com o item, salvo em razão de fatos supervenientes ou os conhecidos após o julgamento.

18.10 - O julgamento das Propostas de Preços será objetivo, devendo a CPL, realizá-lo em conformidade com o Projeto Básico e com os critérios previamente estabelecidos no Ato Convocatório e de acordo com os fatores exclusivamente contidos no Edital.

18.11 - Poderão estar presentes mais de um representante autorizado de cada licitante, porém apenas um único participará de cada sessão.

18.11.1 - Nas sessões, as empresas licitantes deverão ser representadas por um representante legal ou Procuradores, estes, munidos da respectiva procuração lavrada em Cartório ou particular com firma reconhecida em Cartório.

18.11.2 - Um responsável técnico não poderá assinar propostas, planilhas ou fazer parte de duas ou mais empresas como técnico responsável, sendo desclassificada todas as empresas que o mesmo estiver vinculado ou associado.

18.12 - Será inabilitada ou desclassificada a Empresa que deixar de apresentar qualquer documento exigido neste edital e seus anexos.

19 - ANÁLISE DA DOCUMENTAÇÃO DE HABILITAÇÃO - Encerrado o prazo para recebimento da documentação e das propostas, procederá a Comissão Permanente de Licitação à abertura dos envelopes dos documentos de habilitação, na presença dos representantes legais das empresas proponentes, obedecendo à seguinte ordem de trabalho:

19.1 - Identificação pessoal do representante legal ou preposto das empresas proponentes.

19.2 - Não será admitido em nenhuma hipótese, o credenciamento de uma mesma pessoa, para representar mais de uma empresa no mesmo certame licitatório.

19.3 - Por ocasião da abertura dos envelopes contendo a documentação de habilitação, serão anunciadas as empresas participantes e outros dados que a Comissão julgar conveniente.

19.4 - Aberto o envelope 01 de “DOCUMENTAÇÃO DE HABILITAÇÃO”, apenas serão consideradas habilitadas as licitantes que, à vista da documentação apresentada, satisfaçam as condições fixadas no Projeto Básico e neste Edital.

19.4.1 - A Comissão Permanente de Licitação reserva-se o direito de consultar a fonte emissora quanto à autenticidade dos documentos.

19.5 – A Comissão Permanente de Licitação poderá suspender a sessão, a fim de que tenha melhores condições de analisar os documentos apresentados.

19.5.1 - Ocorrendo o caso assim previsto, a Comissão Permanente de Licitação irá rubricar (vistar) todos os autos e franquear aos participantes a oportunidade de rubricar os documentos apresentados e os envelopes lacrados contendo as propostas, que ficarão sob a guarda da Comissão Permanente de Licitação, até a ocasião da reabertura da sessão.

19.6 - Após a análise e julgamento pela Comissão, se proclamará o resultado da habilitação no final da própria sessão inaugural do certame.

19.7 - Após a fase de habilitação, não mais cabe desistência da proposta, salvo por motivo justo decorrente de fato superveniente e aceito pela Comissão, (§ 6º, do art. 43, da Lei 8.666/93).

19.8 - Os envelopes contendo as Propostas de Preços (quando for o caso) das empresas inabilitadas ficarão disponíveis para retirada dos representantes legais das licitantes, pelo período de 30 (trinta) dias após a abertura dos envelopes. Após esse período, não havendo interesse por parte das empresas em resgatar os envelopes que estiverem sob a guarda da Comissão, serão destruídos.

20 - JULGAMENTO DAS PROPOSTAS DE PREÇOS - Proclamado o resultado da habilitação, sem interposição de recursos, ou após sua denegação, serão abertos os envelopes de Propostas de Preços, apresentando-se seus conteúdos aos representantes das interessadas para vistas, juntamente com a Comissão Permanente de Licitação, quando se passará à análise, aceitabilidade e julgamento das mesmas.

20.1 - Critérios para fins de julgamento da Proposta:

20.2 - Razões para a desclassificação:

20.2.1 - Serão desclassificadas os licitantes, cujas propostas não satisfaçam as exigências do Projeto Básico e do edital, bem como:

20.2.1.1 - Forem manifestamente inexequíveis ou com preços excessivos, conforme exemplificação constante do Projeto Básico, nos termos do disposto no art. 48 da Lei de Licitações;

20.2.1.2 - Serão consideradas excessivas as propostas cujos valores unitários forem superiores aos valores constantes das planilhas orçamentárias em anexo (Anexo X) ou seja: **RS 126.073,88 (cento e vinte e seis mil, setenta e três reais e oitenta e oito centavos).**

20.2.1.3 - De valor zero ou manifestamente inexequíveis, assim considerados aqueles que não venham a ser comprovados através de documentação que demonstre que os custos dos insumos são coerentes com os de mercado e que os coeficientes de produtividade são compatíveis com a execução do objeto, exceto para a hipótese prevista no §3º do art. 44, da Lei Federal nº. 8.666/93.

20.3 - Aquelas propostas que não atenderem às exigências do ato convocatório, não apresentarem cotação de qualquer dos itens dos serviços ou preços inexequíveis serão desclassificadas.

20.4 - Serão desclassificadas também as propostas que se apresentarem com omissões, rasuras, entrelinhas, erros substanciais de cálculo, preços unitários simbólicos, irrisórios, de valor zero ou incompatíveis comprovadamente com os praticados no mercado, distorções significativas ou ainda cujos elementos técnicos fornecidos não se mostrarem satisfatórios, tendo em vista os indicadores para avaliação determinados e estabelecidos neste Edital.

20.5 - O preço unitário prevalece sobre o preço global, se houver divergência.

20.6 - Classificação das propostas:

20.6.1 - Após o exame das Propostas, a Comissão Permanente de Licitações fará classificação das mesmas, levando-se em conta o Menor Preço ofertado para o objeto e declarará a sua aceitabilidade.

20.6.2 - Havendo no certame participação de microempresa, empresa de pequeno porte ou equiparadas, a mesma poderá usufruir do benefício da Lei Complementar 123/06, LC nº. 147 e LC nº. 155/16, como previsto neste Edital.

20.6.3 - Caso a licitante cuja proposta tenha sido a mais vantajosa não esteja enquadrada como microempresa, empresa de pequeno porte ou equiparadas, será dada preferência na contratação às empresas assim enquadradas, sendo observado o seguinte procedimento:

20.6.4 - Serão consideradas empatadas as propostas apresentadas pelas microempresas, empresas de pequeno porte ou equiparadas cujos valores sejam iguais ou superiores em até 10% (dez por cento) à proposta mais vantajosa.

20.6.4.1 - Ocorrendo a situação descrita na cláusula anterior, a microempresa, empresa de pequeno porte ou equiparadas mais bem classificada terá o direito de apresentar nova proposta com o valor inferior àquela previamente considerada mais vantajosa, e será considerada detentora da melhor proposta, caso assim o faça.

20.6.4.2 - Em caso de empate ficto, a Comissão Permanente de Licitações convocará o licitante que faz jus ao exercício do direito de preferência para apresentar nova proposta em um prazo de 24 (vinte e quatro) horas.

20.6.4.3 - Se na situação acima a licitante não fizer uso de sua prerrogativa, serão convocadas as microempresas, empresas de pequeno porte ou equiparadas remanescentes, cujas propostas estejam de acordo com os parâmetros fixados neste edital, na ordem de classificação, para o exercício do mesmo direito.

20.7 - Quando todas as propostas forem desclassificadas, o Município poderá fixar às Licitantes o prazo de 8 (oito) dias úteis para apresentação de outras propostas escoimadas das causas referidas no item anterior.

20.8 - Nos casos em que a Comissão Permanente de Licitação constatar a existência de erros numéricos nas Propostas de Preços, não significativos, proceder-se-á às correções necessárias para a apuração do preço final da Proposta, obedecendo às seguintes disposições:

20.8.1 - Discrepância entre valores grafados em algarismos e por extenso prevalecerá o valor por extenso;

20.8.2 - Erros de transcrição das quantidades previstas para os serviços, quando se tratar de produtos será corrigido devidamente, mantendo-se o preço unitário e corrigindo-se a quantidade e o preço total;

20.8.3 - Erro de multiplicação do preço unitário pela quantidade correspondente: será retificado, mantendo-se o preço unitário e a quantidade e corrigindo-se o produto;

20.8.4 - Erro de adição: será retificado, conservando-se as parcelas corretas e trocando-se a soma;

20.8.5 - Verificadas em qualquer momento, até o término do contrato, incoerências ou divergências de qualquer natureza nas composições dos preços unitários dos serviços, será adotada a correção que resultar no menor valor.

20.9 - O valor total da proposta será ajustado pela Comissão Permanente de Licitações em conformidade aos procedimentos acima para correção de erros, registrado em Ata, inclusive a aceitação por parte do representante da licitante.

20.9.1 - O valor resultante constituirá o valor contratual, se o licitante não aceitar as correções procedidas, sua proposta será rejeitada.

20.10 - Com exceção das alterações, entrelinhas ou rasuras feitas pela Comissão Permanente de Licitações, necessárias para corrigir erros cometidos pelos licitantes, não serão aceitas propostas contendo borrões, emendas ou rasuras.

20.11 - Para melhor apreciação das Propostas, a Comissão Permanente de Licitações se reserva o direito de, a qualquer tempo, solicitar aos licitantes maiores esclarecimentos e/ou informações e/ou comprovação dos documentos apresentados e/ou marcar data para correções de falhas meramente formais.

20.12 - A classificação dos proponentes far-se-á em ordem decrescente dos valores sendo declarada vencedora a licitante que ofertar o menor preço.

20.13 - Caso ocorra o empate entre duas ou mais propostas e após observado o disposto nos incisos II e IV do §2º do art. 3º da Lei Federal nº. 8.666/93, persistindo o empate, o desempate será procedido por meio de sorteio em sessão pública, procedendo à lavratura de ata circunstanciada.

20.14 - Proclamado o resultado final da Licitação, a Comissão Permanente de Licitação, caso haja necessidade promoverá a remessa dos autos ao Ordenador de despesas com vistas à deliberação final, dando ciência à empresa melhor classificada e promovendo a sua divulgação.

21 - ADJUDICAÇÃO E HOMOLOGAÇÃO - Após a Comissão Permanente de Licitações julgar os documentos de habilitação, propostas e recursos, encaminhará para a autoridade competente o vencedor do certame.

21.1 - A autoridade competente após receber da CPL os autos processuais procederá a deliberação final, constatada a sua regularidade, proceder-se-á a adjudicação do objeto ao proponente vencedor e a homologação do procedimento licitatório e, com posterior divulgação.

21.2 - O Município adjudicará o contrato ao licitante cuja proposta atender em sua essência aos requisitos do presente Edital e seus anexos.

21.3 - Publicidade dos atos e decisões constantes dos autos processuais.

21.3.1 - Da habilitação ou inabilitação, da classificação, da adjudicação e da homologação dos vencedores, dar-se-á conhecimento aos licitantes através de publicação de acordo com as normas legais.

21.4 - A recusa injustificada do licitante vencedor em assinar o contrato, aceitar ou retirar o instrumento equivalente, dentro do prazo de 05 (cinco) dias úteis, caracterizará o

descumprimento total da obrigação assumida, sujeitando-o as penalidades previstas na Lei Federal nº. 8.666 de 21 de junho de 1993 e suas alterações posteriores.

21.4.1 - é facultado à Administração, quando o convocado não assinar o Termo Contratual no prazo e condições estabelecidos, convocar as licitantes remanescentes, na ordem de classificação, para fazê-lo em igual prazo e condições propostas pelo primeiro classificado, inclusive quanto a preço, e assim sucessivamente.

21.5 - A contratação dos trabalhos objeto da presente licitação reger-se-á e formalizar-se-á nos termos previstos pela Lei Federal nº. 8.666, de 21 de junho de 1993 e suas alterações.

21.6 - O Município se reserva ao direito de revogar o procedimento licitatório e rejeitar todas as propostas a qualquer momento antecedendo a assinatura do contrato, por razões de interesse público decorrente de fato superveniente, devidamente comprovado, ou de anulá-lo por ilegalidade, sem que aos licitantes caiba qualquer direito a indenização ou ressarcimento.

21.7 - Os Contratos decorrentes deste Edital poderão ser alterados, devidamente justificados, conforme art. 65, da Lei Federal nº 8.666/93.

21.8 - Executado o Contrato, o seu objeto será recebido conforme disposto nas alíneas “a” e “b” do inciso I do art. 73, da Lei Federal nº 8.666/93.

21.9 - Na hipótese da Administração não assinar Contrato com a empresa ou com outra, na ordem de classificação no prazo de 60 (sessenta) dias, ficam desobrigadas de quaisquer compromissos assumidos.

22 - EXTINÇÃO ANTECIPADA DO CONTRATO - A Administração, a qualquer tempo, poderá promover a extinção antecipada do Termo Contratual, das seguintes formas:

22.1 - Unilateralmente, desde que configure qualquer das hipóteses elencadas nos incisos I a XIII do art. 78, da Lei Federal nº 8.666/93, com suas alterações.

22.2 - Amigavelmente, por acordo entre as partes, reduzida a termo no processo de licitação, desde que haja conveniência para a administração.

22.3 - Judicial, nos termos da legislação.

23 - PAGAMENTO - O pagamento da despesa será feito em favor da CONTRATADA, mediante depósito bancário após a atestação, pelo setor competente, da Nota Fiscal/Fatura, devendo conter no corpo da mesma a descrição do objeto, número do Banco, Agência e Conta Bancária da CONTRATADA, no prazo de até 30 (trinta) dias, contados a partir do aceite definitivo dos serviços, desde que os serviços estejam em conformidade com as exigências contratuais e não haja fato impeditivo imputável ao licitante vencedor.

- 23.1** - O pagamento fica condicionado à liberação dos repasses feitos pelos órgãos concedentes.
- 23.2** - No caso de as Notas Fiscais/Faturas apresentarem erros, estas serão devolvidas, e o pagamento será susado para que a Contratada tome as medidas necessárias, passando o prazo de pagamento ser contado a partir da data da reapresentação das mesmas.
- 23.3** - Na hipótese de devolução, a Nota Fiscal/Fatura, será considerada como não apresentada para fins de atendimento das condições de pagamento.
- 23.4** - É condição para o pagamento do valor constante de cada Nota Fiscal/Fatura, a apresentação dos seguintes documentos:
- 23.4.1 - Certidão negativa de débitos com a Fazenda Federal (da Secretaria da Receita Federal e da Procuradoria da Fazenda Nacional);
- 23.4.2 - Certidão Negativa de Débitos Trabalhistas – CNDT;
- 23.4.3 - Certificado de Regularidade do FGTS, admitida comprovação também por meio de “certidão positiva, com efeito, de negativa” diante da existência de débito confesso, parcelado e em fase de adimplemento;
- 23.4.4 - Certidão Negativa de Débito - CND relativa às Contribuições Sociais fornecida pelo INSS - Instituto Nacional do Seguro Social, admitida comprovação também por meio de “certidão positiva, com efeito, de negativa” diante da existência de débito confesso, parcelado e em fase de adimplemento.
- 23.4.5 - Cumprimento das obrigações trabalhistas, previdenciárias e tributárias, correspondentes à última nota fiscal ou fatura que tenha sido paga pela Administração.
- 23.5** - O descumprimento das obrigações trabalhistas, previdenciárias e as relativas ao FGTS ensejará o pagamento em juízo dos valores em débito, sem prejuízo das sanções cabíveis.
- 23.6** - Não será efetuado qualquer pagamento à(s) empresa(s) Contratada(s) enquanto houver pendência de liquidação da obrigação financeira em virtude de penalidade ou inadimplência contratual.
- 23.7** - Os eventuais encargos financeiros, processuais e outros, decorrentes da inobservância, pela licitante, de prazo de pagamento, serão de sua exclusiva responsabilidade.
- 23.8** - A Contratante poderá efetuar a retenção, na fonte, dos tributos e contribuições sobre todos os pagamentos à Contratada.
- 23.9** - Em hipótese alguma será concedido reajustamento dos preços propostos e o valor constante da Nota Fiscal/Fatura, quando da sua apresentação, não sofrerá qualquer atualização monetária até o efetivo pagamento.

23.10 - Para fins de pagamento serão realizadas medições mensais, sendo a primeira 30 (trinta) dias após a data de início dos serviços, observados os seguintes termos:

23.10.1 - As medições devem observar os preços unitários constantes da Planilha Orçamentária, levando-se em conta o avanço físico real dos serviços e o cronograma físico-financeiro que, apresentado pela CONTRATADA, houver sido aprovado pelo CONTRATANTE.

23.10.2 - Só serão medidos os serviços realizados e com material já instalado, após atestados pelo Município, através do seu fiscal designado, inclusive, a qualidade do material empregado.

23.10.3 - O Município, através do seu fiscal designado, verificará o exato cumprimento das obrigações da CONTRATADA no período de medição, quanto à quantidade, à qualidade e ao prazo previsto para a execução.

23.10.4 - Não serão medidos os serviços e nem serão aceitas suas medições quando executados em desacordo com o previsto na Planilha Orçamentária, ou, ainda, quando em atraso na execução da obra, em desconformidade com o cronograma aprovado pelo CONTRATANTE.

23.10.5 - A **SECRETARIA MUNICIPAL DE SAÚDE, com o setor específico do Município**, através do seu fiscal designado, deverá analisar os serviços executados e medidos, aprovando-os ou rejeitando-os, no prazo de 05 (cinco) dias úteis a contar da data de sua apresentação pela CONTRATADA.

23.10.6 - As faturas provenientes das parcelas relativas à apuração de valores de folhas de medição só poderão ser apresentadas para pagamento após aprovação das medições pela **Secretaria Competente**, através do seu fiscal designado.

23.10.7 - A CONTRATADA deverá apresentar, junto à fatura ou nota fiscal, além dos documentos fiscais e tributários devidos, a relação dos empregados utilizados na execução dos serviços, bem como os documentos comprobatórios do recolhimento dos encargos sociais e trabalhistas relativos aos mesmos no mês anterior, nos termos da legislação pertinente em vigor.

23.10.8 - Somente após o cumprimento de todas as exigências acima será contado o prazo para a liberação do pagamento.

23.10.9 - Em caso de irregularidade na emissão dos documentos fiscais, o prazo de pagamento será contado a partir de sua reapresentação, desde que devidamente regularizados.

24 - FISCALIZAÇÃO E RECEBIMENTO DOS SERVIÇOS - Executado o Contrato, o seu objeto será recebido conforme disposto nas alíneas “a” e “b” do inciso I, e § 3º ambos do art. 73, da Lei Federal nº 8.666/93.

24.1 - O Município através de servidor municipal formalmente designado pela **SECRETARIA MUNICIPAL DE SAÚDE**, acompanhará e fiscalizará o contrato resultante desta Licitação, o

qual registrará em relatório todas as ocorrências, deficiências, irregularidades ou falhas porventura observadas na execução dos serviços e terá poder, entre outros, para notificar a CONTRATADA, objetivando sua imediata correção.

24.2 - O aceite dos serviços será formalizado por relatório do servidor designado como fiscal do objeto do contrato e visitado pela **SECRETARIA MUNICIPAL DE SAÚDE**.

24.3 - Tanto para fins de fiscalização como para fins de pagamento, deverá ser observado os critérios apontados no Projeto Básico e Memorial Descritivo.

25 - RECURSOS - É assegurado a qualquer proponente, o direito de impugnar os atos praticados pela Comissão Permanente de Licitação, deles recorrer hierarquicamente ou representar, observadas as disposições do art. 109, da Lei nº. 8.666, de 21 de junho de 1993.

26 - OBRIGAÇÕES DA CONTRATADA - Além das Obrigações constantes do Memorial Descritivo e Projeto Básico, a Contratada se obriga a atender ao que segue:

26.1 - Manter pessoal técnico e demais componentes à frente dos serviços.

26.2 - Aceitar, nas mesmas condições contratuais, os acréscimos ou supressões que se fizerem nos serviços, decorrente de modificações de quantitativos ou projetos ou especificações, até o limite de 25% (vinte e cinco por cento) do valor contratual atualizado, de acordo com o art. 65, da Lei 8.666/93, sendo os mesmos objetos de exame da Assessoria Jurídica do Município.

26.3 - Comunicar à CONTRATANTE, por escrito, no prazo de até 48 (quarenta e oito) horas, quaisquer alterações ou acontecimento que impeçam mesmo temporariamente, a CONTRATADA de cumprir seus deveres e responsabilidade relativos à execução do Contrato, total ou parcialmente, por motivo superveniente.

26.4 - Se responsabilizar por todos os ônus e obrigações concernentes à legislação fiscal, social, tributária e trabalhista, salientando-se que, em nenhuma hipótese, o Município ficará obrigado, ainda que solidariamente, nas relações trabalhistas e contratuais da contratada e seus funcionários, bem como, por todas as despesas decorrentes de eventuais trabalhos noturnos, inclusive com iluminação e ainda por todos os danos e prejuízos que, a qualquer título, causar a terceiros em virtude da execução dos serviços a seu cargo, respondendo por si e por seus sucessores.

26.5 - Garantir a qualidade das obras e serviços executados, bem como reparar, corrigir, remover, reconstruir ou substituir, às suas expensas no total ou em parte, o objeto do Contrato

em que se verificarem vícios, defeitos ou incorreções, resultantes da execução ou de má qualidade e aplicação dos materiais empregados.

26.6 - Permitir e facilitar a inspeção pela Fiscalização, inclusive, prestar informações e esclarecimentos quando solicitados, sobre quaisquer procedimentos atinentes à execução dos serviços.

26.7 - Garantir durante a execução, a proteção e a conservação de todos os serviços, até o seu recebimento definitivo.

26.8 - Manter na execução dos serviços, o pessoal dimensionado, qualquer que seja a influência salarial do mercado de trabalho local, podendo, porém, a fiscalização exigir a qualquer momento, o aumento ou redução dos mesmos, de acordo com as necessidades detectadas.

26.9 - Manter durante a execução do contrato, em compatibilidade com as obrigações por ela assumidas, todas as condições de habilitação e qualificação exigidas na licitação.

26.10 - Reconhecer os direitos da administração em casos de rescisão.

26.11 – Manter toda a mão-de-obra necessária ao fiel e perfeito acabamento e conclusão da obra, bem como os encargos previdenciários, sociais e de qualquer natureza decorrentes da contratação de pessoal e seu transporte, se necessário, serão de inteira responsabilidade da contratada.

26.11.1 - Quando e onde couber mão-de-obra especializada, esta deverá ser selecionada dentro do maior rigor.

26.12- Apresentar cronograma físico-financeiro, correspondente ao prazo previsto para execução da obra, no prazo de 5 (cinco) dias úteis a partir da publicação da homologação deste procedimento licitatório.

26.12.1 - O cronograma físico-financeiro proposto pela contratada deverá ser aprovado pela **SECRETARIA MUNICIPAL DE SAÚDE**, podendo sofrer eventuais modificações para adequação às necessidades técnicas.

26.13 – Apresentar, após a homologação e antes da assinatura do contrato, 1 (um) engenheiro civil registrado no CREA-MA, para acompanhar a execução dos serviços. Caso a empresa não possua em seu quadro permanente o engenheiro civil, o mesmo poderá ser subcontratado. Em ambos os casos, ficam a cargo da contratada a remuneração deste profissional, os encargos sociais, trabalhistas e fiscais provenientes desta relação, e, ainda, a responsabilidade pela qualidade dos serviços a serem executados pelo mesmo.

26.13.1 - A Prefeitura Municipal de Tuntum - MA reserva-se o direito de solicitar a substituição do engenheiro civil, caso o mesmo não atenda satisfatoriamente às exigências deste contrato.

26.14 - Manter um preposto, engenheiro ou encarregado geral, aceito pela Prefeitura Municipal, no local da obra, para resolver todas as questões relacionadas com a prestação de serviços contratados.

26.15 - Deverá registrar a obra na entidade profissional competente pela empresa contratada, devendo a mesma, no prazo de 05 (cinco) dias a contar da assinatura do contrato, apresentar à Prefeitura Municipal, documento comprobatório do registro do contrato dos serviços no CREAMA.

27 - OBRIGAÇÕES DA CONTRATANTE - Além das obrigações constantes do Memorial Descritivo e Projeto Básico, a Contratante se obriga a atender ao que segue:

27.1 - O fiel cumprimento das obrigações pactuadas;

27.2 - Efetuar regularmente o pagamento do objeto desta contratação;

27.3 - Aprovar o recebimento dos serviços, após a fiscalização/vistoria e entrega dos mesmos, nas condições avençadas.

27.4 - A prestação de todas as informações indispensáveis a regular execução dos serviços,

27.5 - A preservação do equilíbrio econômico-financeiro do Contrato, seu registro e a devida publicação no Diário Oficial Eletrônico do Município.

28 - PREÇO MÁXIMO E DA DOTAÇÃO ORÇAMENTÁRIA - Nos termos dos artigos 14 e 38 da Lei Federal nº. 8.666/93 está comprovada a existência dos recursos orçamentários para fazer face a despesa, bem como a indicação da fonte de recursos que será utilizada para o pagamento das despesas decorrentes da contratação.

28.1 - Os recursos financeiros a serem destinado para a despesa estão assegurados nas seguintes dotações orçamentárias, conforme previstos para o exercício de 2023, como segue:

Código da Ficha: 449

Órgão: 02 PODER EXECUTIVO

Unidade: 09 FUNDO MUNICIPAL DE SAÚDE

Dotação: 10.302.0015.1024.0000 4.4.90.51.00

Obras e Instalações

29 - SANÇÕES ADMINISTRATIVAS - As sanções administrativas abaixo descritas, aplicáveis durante o certame licitatório e vigência do contrato, estão em conformidade e tem como norte a Lei nº 8.666/93 e alterações posteriores.

29.1 - Se no decorrer da execução do objeto do presente instrumento, ficar comprovada a existência de qualquer irregularidade ou ocorrer inadimplemento parcial ou total pelo qual possa ser responsabilizada a Licitante, esta, sem prejuízo das demais sanções previstas, poderá sofrer as seguintes penalidades:

29.1.1 - Advertência escrita, com o intuito de registrar o comportamento inadequado do licitante e/ou contratado;

29.1.2 - Multa, pela inexecução contratual, inclusive por atraso injustificado na execução do contrato, sendo graduada de acordo com a gravidade da infração, obedecidos os seguintes limites:

29.1.2.1 - Multa de 10% (dez por cento), calculada sobre o valor total da contratação, devidamente atualizado, sem prejuízo das demais cominações aplicáveis, na recusa injustificada da licitante vencedora em assinar o contrato, após regularmente convocada, caracterizando inexecução total das obrigações acordadas;

29.1.2.2 - Multa de 10% (dez por cento), calculada sobre o valor total da contratação, nos casos de anulação do contrato por culpa da Contratada.

29.1.2.3 - Multa de 0,33% (trinta e três décimos por cento) ao dia, até o trigésimo dia de atraso, sobre o valor da etapa do serviço não realizado;

29.1.2.4 - Multa de 0,66% (sessenta e seis décimos por cento) sobre o valor da etapa do serviço não realizado, por cada dia subsequente ao trigésimo;

29.1.2.5 - A multa, não impede que a Administração rescinda unilateralmente o contrato e aplique as demais sanções previstas na lei;

29.1.2.6 - Não tendo sido prestada a garantia, a Administração se reserva o direito de descontar diretamente do pagamento devido à contratada o valor de qualquer multa porventura imposta, ou, ainda, se for o caso, cobrar judicialmente;

29.1.2.7 - As multas previstas não têm caráter compensatório e o seu pagamento não eximirá a contratada da responsabilidade por perdas e danos decorrentes das infrações cometidas.

29.1.3 - Suspensão, sem prejuízo das demais cominações legais e contratuais, ficando impedida de licitar e contratar com a União, Estados, Distrito Federal ou Municípios e suspensão do Cadastro de Fornecedores do Município de Tuntum - MA, pelo prazo de 02 (dois) anos, na hipótese de:

29.1.3.1 - Deixar de apresentar os documentos discriminados no Edital, tendo declarado que cumpria os requisitos de habilitação;

29.1.3.2 - Apresentar documentação falsa para participar no certame, conforme registro em ata, ou demonstrado em procedimento administrativo, mesmo que posterior ao encerramento do certame;

29.1.3.3 - Retardar a execução do certame por conduta reprovável da licitante, registrado em ata;

29.1.3.4 - Não manter a proposta após a adjudicação;

29.1.3.5 - Comportar-se de modo inidôneo durante a realização do certame, registrado em ata;

29.1.3.6 - Cometer fraude fiscal demonstrada durante ou após a realização do certame;

29.1.3.7 - Fraudar a execução do contrato;

29.1.3.8 - Descumprir as obrigações decorrentes do contrato.

29.1.4 - Declaração de inidoneidade para licitar ou contratar com a Administração Pública enquanto perdurarem os motivos determinantes da punição ou até que seja promovida a reabilitação perante a Prefeitura Municipal de Tuntum, MA, que será concedida quando o contratado ressarcir-la pelos prejuízos resultantes da infração e após decorridos 2 (dois) anos no caso de aplicação de suspensão.

29.2 - Na aplicação das penalidades previstas neste instrumento a Administração considerará, motivadamente, a gravidade da falta, seus efeitos, bem como os antecedentes da licitante ou Contratada, graduando-as e podendo deixar de aplicá-las, se admitidas justificativas da licitante ou Contratada, nos termos do que dispõe o art. 87, caput, da Lei Federal nº 8.666/93.

29.3 - As penalidades aplicadas serão registradas no cadastro da empresa.

29.4 - Nenhum pagamento será realizado à Contratada enquanto pendente de liquidação qualquer obrigação financeira que lhe for imposta em virtude de penalidade ou inadimplência contratual.

29.5 - A recusa do adjudicatário em assinar o contrato no prazo estabelecido o impede de participar de novas licitações pelo prazo mínimo de 12 (doze) meses junto a este Município, sem prejuízo das penalidades previstas em Lei.

29.6 - O contrato poderá ser rescindido, unilateralmente, atendida a conveniência administrativa.

29.7 - A critério do Município de Tuntum - MA caberá rescisão do contrato, independentemente de interpelação judicial ou extrajudicial quando a contratada.

29.7.1 - Rescindir unilateralmente e imotivadamente o presente contrato ensejando o direito, a outra parte, de cobrança de multa e indenização pelo descumprimento do mesmo no valor de 50% (cinquenta por cento) do valor total restante previsto à sua plena execução, tendo por base o seu período de vigência;

29.7.2 - Não cumprir quaisquer das obrigações contratuais, ou;

29.7.3 - Transferir o contrato a terceiros, no todo ou em parte, sem autorização do Município, ou;

29.7.4 - Incidir em outros motivos previstos no art. 78 da Lei Federal nº. 8.666/93.

30 - RESCISÃO CONTRATUAL - A rescisão contratual poderá ser:

30.1 - Determinada por ato unilateral e escrito da Administração, nos casos enumerados nos incisos I a IX e XVII do art. 78 da Lei Federal nº. 8.666/93;

30.2- Amigável, por acordo entre as partes, mediante autorização escrita e fundamentada da autoridade competente, reduzida a termo no processo licitatório, desde que haja conveniência da Administração.

30.3 - A inexecução total ou parcial do contrato enseja sua rescisão pela Administração, com as consequências previstas neste edital e nas normas aplicáveis.

30.4 - Constituem motivos para rescisão do contrato os previstos no art. 78 da Lei Federal nº. 8.666/93.

30.4.1 - Em caso de rescisão prevista nos incisos XII a XVII do art. 78 da Lei Federal nº. 8.666/93, sem que haja culpa da contratada, será esta ressarcida dos prejuízos regulamentares comprovados, quando os houver sofrido.

30.4.2 - A rescisão contratual de que trata o inciso I do art. 78 acarreta as consequências previstas nos incisos I a IV do art. 80, ambos da Lei Federal nº. 8.666/93.

31 - DISPOSIÇÕES GERAIS - Sem prejuízo do caráter público de todos os atos do procedimento licitatório, não se admitirá, durante a análise de cada proposta, a interferência de pessoas estranhas à Comissão Permanente de Licitação, a qualquer título que seja ressalvada a hipótese de requisição, pela própria CPL, do concurso de peritos visando ao exame de dados, informações ou documentos.

31.1 - Os autos processuais quando em poder da Assessoria Jurídica ou dos Órgãos de Controle Interno, não estarão abertos a vistas ou consultas, podendo ser extraídas cópias de autos com a autorização de seus titulares.

31.2 - A Administração, a qualquer tempo, antes da data de apresentação das documentações e das propostas das ofertantes, poderá proceder a alterações concernentes a esta licitação, por sua iniciativa, fornecendo o correspondente adendo a todas as interessadas que tenha adquirido o Edital, sendo-lhes facultado, em sendo o caso, adiar a data do recebimento das documentações e propostas.

31.3 - As despesas de elaboração das propostas para este certame licitatório serão de exclusiva responsabilidade da ofertante, não lhe sendo assegurado proclamar qualquer indenização da Administração.

31.4 - As omissões porventura existentes neste Edital, serão sanadas pela Comissão Permanente de Licitação, observadas as disposições legais e regulamentares pertinentes, bem como diretrizes expedidas pelos órgãos que se constituírem fontes de recursos financiadores.

31.4.1 - As exigências contidas no Projeto Básico deverão ser observadas pelos licitantes, podendo a CPL invocar seus descumprimentos como critério para inabilitação ou desclassificação de propostas.

31.5 - A todos os competidores que adquirirem o presente Edital, será dado conhecimento de quaisquer impugnações ou pertinentes pedidos de esclarecimento de dúvidas e suas respectivas respostas, através de publicação no quadro de avisos da Prefeitura e e-mail do licitante, que passarão incontinentes a integrar o presente ato convocatório.

31.6 - A critério da Administração esta licitação poderá:

31.6.1 - Ser anulada se houver ilegalidade, de ofício ou por provocação de terceiros, mediante parecer escrito e devidamente fundamentado, ou;

31.6.2 - Ser revogada, a juízo da Administração, ser for considerada inoportuna ou inconveniente ao interesse público, decorrente de fato superveniente devidamente comprovado, pertinente e suficiente para justificar tal conduta, ou;

31.7 - Será observado, ainda, quanto ao procedimento desta licitação, o seguinte:

31.7.1 - A anulação do procedimento licitatório por motivo de ilegalidade não gera obrigação de indenizar, ressalvado o disposto no parágrafo único, do art. 59, da Lei Federal nº. 8.666/93;

31.7.2 - A nulidade do procedimento licitatório induz à do empenho, ressalvado o disposto na condição anterior; e

31.7.3 - No caso de desfazimento do processo licitatório, fica assegurado o contraditório e a ampla defesa.

31.8 - Fica eleito o foro da Comarca de Tuntum - MA, com prevalência sobre qualquer outro, por mais privilegiado que seja para apreciação judicial de quaisquer questões resultantes deste Edital.

31.9 - As notificações necessárias relativas a esta licitação, bem como a divulgação de resultados de cada fase, poderão ser procedidas via protocolo ou por meio de correio eletrônico, e-mail, em número fornecido pela empresa, sendo o comprovante de leitura/transmissão anexado aos autos, ou ainda através de publicação no órgão Oficial do Município, qual seja, quadro de aviso da Prefeitura e no Informativo Eletrônico no site: <https://www.tuntum.ma.gov.br/>.

31.10 - Os Órgãos de Controle Interno, nos termos dos artigos 102 e 113 da Lei Federal nº. 8.666/93, são competentes para determinar correções, emitir pareceres de auditoria, determinar